



広報 きんこう

Ki

n

KINKO TOWN  
PUBLIC RELATIONS

ink

ko



今年の予算を  
報告します！

2019年度当初予算  
使い道を徹底レポート

クローズアップ

新年度予算レポート

ファンで協働交流プロジェクト  
錦江町ファン感謝祭開催

TOPIC

花瀬駅伝大会を開催  
町畜産振興大会を開催

INFORMATION

町職員新体制—新規採用職員紹介—  
10連休中の施設利用  
町内家屋の全棟調査スタート  
空き家の家財撤去補助金

新連載企画

未来づくり通信  
きんこう四季の収穫祭

CONTENTS (目次)

- 04 クローズアップ 2019年度当初予算 使い道を徹底レポート
- 11 町職員新体制 (職員配置図)
- 14 町の課題解決にチャレンジ! 未来づくり通信 VOL.1
- 15 ゴールデンウィーク期間の各公共施設の運営状況
- 16 まちからのお知らせ (町内全域で家屋全棟調査を実施ほか)
- 20 健幸 (けんこう) のあしあと
- 21 きんこう四季の収穫祭
- 22 ファンで協働交流プロジェクト報告
- 24 年金だより・お知らせ
- 26 フォトニュース
- 27 「MIRAI」づくりプロジェクト
- 30 やまぶんブックニュース
- 31 戸籍情報・就任者、退職者紹介
- 32 暮らしの情報



千畳敷の石畳で開催する花瀬公園まつり

約11万年前の阿多カルデラ噴火により形成された「千畳敷の石畳」。そこを流れる水が白い花に見えることから、この周辺は花瀬川と呼ばれています。江戸時代には島津斉彬公も訪れ、曲水の宴を楽しんだとの記録も残っています。4月14日(日)は恒例の花瀬公園まつりが開催されます。



毎月第2木曜日に発行している「広報きんこう」は、錦江町ホームページでも見ることができます。パソコンやスマートフォンからもご覧ください。  
<https://www.town.kinko.lg.jp>



今週末は花瀬公園へ!

# 花瀬公園まつり

**開催日時** 4月14日(日) 10時～15時まで

- ▶ 天候等により会場を変更する場合があります
- ▶ 問合せ 観光交流課 ☎ 28-2488

花瀬公園特設会場で花瀬公園まつりを開催します。ゲストは歌手の北山たけしさんです。ステージでは地元舞踊や「騎士竜戦隊リュウソウジャー」のキャラクターショー、ゆうきさんのパルーンショーなど盛りだくさん。ご来場をお待ちしています。



スペシャルゲスト  
北山たけし



騎士竜戦隊  
リュウソウジャー

マチイロをダウンロードすると

- ① 錦江町の広報紙やホームページの最新情報をいち早くゲット!
- ② 公式YouTubeページや町のFacebook, Twitter をアプリから気軽に確認!
- ③ 気になった記事は、画像で保存したり、メールやSNSで共有することができるよ!



マチイロ



錦江くわがたガールズ (錦江町ふるさと大使)

LINE@ 錦江町 FUNFAN  
 錦江町FANクラブの登録ができます



今月の表紙

大根占地区では早掘りバレイショの収穫が最盛期を迎え、家族総出で収穫する姿が多くみられました。

写真：福崎寿子さん(上之宇都)、稀琉斗くん



**拡** 地域おこし協力隊関連事業 1,731 万円

総務省の「地域おこし協力隊制度」を活用し、未来づくり専門員として地域活性化や町の課題解決に向けた取り組みを進めます。現在4名の専門員が活動しています。



(関連記事は14ページに掲載)

**継** ファンで協働する交流事業 750 万円

鹿児島純心女子短期大学や民間企業と産学官で連携した「錦江町ファン」が協働し、観光PRや交流事業を広域的に展開します。(関連記事は22～23ページに掲載)



**拡** サテライトオフィス関連事業 1,319 万円

長期休暇中にリモートワークを行う「ワーケーション」という新たな勤務形態の候補地としても、サテライトオフィスの誘致を進めます。



関係人口増へ向けた観光戦略 150 万円

SNSを有効に活用したインスタグラマー事業を展開し、より効果的にPRを行うことで関係人口増に繋がります。



**夢にチャレンジできるまち**

- ▶ ICTこまりごと学習支援 152 万円
- ▶ 英語検定料助成事業 49 万円
- ▶ 創意を生かした特色ある学校づくり 168 万円

**新** 公営塾運営事業 1,607 万円

子どもたちの学びの場創出に向け、ふるさと納税の財源を活用した公営塾の設置を進めていきます。



次世代を担う子どもたちへキャリア教育と食育推進の一環として、主要産業である畜産業を体験しながら学んでもらう事業です。



**畜産物PR推進事業 30 万円**

**想いに共感し つながるまち**

- ▼ 地域活性化センター神川改修 3,115 万円
- ▼ 敵対都市提携促進事業 150 万円
- ▼ トレイルランニング聖地化サポート 100 万円
- ▼ イメージアップPR事業 700 万円



**今年の予算を報告します!**



2019年3月20日の3月議会最終本会議で当初予算が可決され、今年度の一般会計予算額は65億1千829万7千円となりました。予算編成にあたっては、産業の新たな展開、空き家を活用した住宅政策、生活環境の整備、女性・子どもの参画社会、誇れる郷土づくりの5項目を新たな事業として取り組むとともに、経常経費の削減や事業の見直しを進めながら編成しました。

今回は施政方針の中から、新たに取り組む「新規事業」や予算を増額した「拡大事業」、前年度からの主な「継続事業」を中心に報告します。掲載できない事業は、5月発行予定の予算説明書「見たい!知りたいたい!まちのしごと」でお知らせします。

**2019年度当初予算 65 億 1千829万7千円**

- ▶ 「想い」に共感し、つながるまちづくり
- ▶ 子どもたちが夢にチャレンジできるまちづくり
- ▶ 健康でいきいきと暮らせるまちづくり
- ▶ 未来を託す子どもを育成するまちづくり
- ▶ 多様性を活かした農業によるまちづくり
- ▶ 「支え合い」を実感できるまちづくり
- ▶ 快適な生活環境のまちづくり
- ▶ 地域資源を活用した産業振興によるまちづくり
- ▶ 地域の安全を守るまちづくり
- ▶ 情報共有による住民参加・対話のまちづくり

町の予算を分かりやすく説明する「見たい!知りたいたい!まちのしごと」の10分類に分けて今年度取り組む事業を紹介します。

**錦江町まちづくり政策10本の柱**

※各事業名は広報紙用の表現で、予算額は千円以下切り捨てで表記してあります。※写真は一部イメージです。

今年の予算

クローズアップ

2019年度当初予算

**使い道を徹底レポート**

# 多様性を活かした農業のまち

## ●継 新規就農者総合支援事業 800万円

機械導入や生活支援に係る経費を助成することで、農業への新規参入の促進や農業後継者育成を図ります。生活費支援に係る助成金を拡大しています。



- ▶若手女性農業者クラブ運営補助 13万円
- ▶農業振興地域整備計画の基礎調査 572万円
- ▶全共出品対策事業補助 25万円
- ▶土づくり支援センターの運営 1,001万円

## ●新 農道の改修事業 1,000万円

農道の維持補修や維持管理を行います。

- ▶広域農道整備 500万円
- ▶農道七曲り線整備 500万円



## ●新 大隅広域図書館ネットワークシステム 133万円



インターネットによる図書の検索や予約が可能になります。町内図書館の窓口で、他自治体の図書を借りることができるようになります。

寝たきりの高齢者などが紙おむつを購入する費用を一部助成します。今年度から1枚あたり2,000円の助成券が3,000円に増えています。



# 支え合いを 実感できるまち

## ●拡 紙おむつ助成事業 382万円

- ▶在宅の高齢者・障害者のタクシー利用助成 220万円
- ▶脳若トレーニング事業 38万円
- ▶軽度・中等度難聴児補聴器助成事業 7万円

保健センター・生涯学習センター・防災センターの機能を複合的に備えた「錦江町総合交流センター」が6月上旬に開館予定です。今年度は隣接する中央公民館の解体と、駐車場整備を計画しています。



2019年6月完成予定の錦江町総合交流センター（建設中）

## ●拡 250万円

### 農産物の販路拡大・加工検討委員会運営補助事業



農業体験ツアーのモデルを作り、交流人口やファンの獲得に取り組みます。販路開拓や商品開発に向けたセミナーを開催します。

南隅地域の医療・介護の課題を町民とともに共有するため、へき地医療の実践者を招いてシンポジウムを開催します。



●新

- ▶若年末期がん療養支援事業 48万円
- ▶へき地診療所の運営 751万円
- ▶休日・夜間の医療体制整備 462万円

## ●新 南隅地域の医療を考えるシンポジウム開催 87万円

強風時も使いやすい



## ●新 サンドーム防風雨壁の設置 1,211万円

サンドーム内へ雨や風が吹き込まないように防風壁を設置します。

2020年度に開催予定のかごしま国体に向けた競技用具の整備や先催地研修に要する経費です。今年度は本番同様のリハーサル大会を9月に開催予定です。



## ●拡 かがしま国体準備事業 3769万円



国体のリハーサル大会があるんだ！

# 健康でいきいき暮らせるまち

# 未来を託す子どもを育てる

## ●拡 小児科・産婦人科遠隔健康相談 262万円



産婦人科医・助産師に健康相談ができるサービスを、引き続き進めていきます。財源はふるさと納税を活用しています。

- ▶病後児保育事業 630万円
- ▶障害児保育事業 267万円
- ▶養育医療給付費 50万円
- ▶すくすくベビー券の支給 96万円

産後の心身ともに不安定な時期に、育児支援や健康診査費用の一部を助成します。産後2週間健診や1ヶ月健診費用の助成などが主な経費です。



●新

## ●新 産婦検診・産後ケア、不妊治療助成事業 248万円

母子保健事業や、子育て支援事業などを円滑に利用できるような情報収集と提供を包括的に行うセンターを設置します。先進地視察や事務所開設などの経費。



●新

## ●新 子育て世代地域包括支援センター準備 336万円



**新**  
防犯カメラ設置  
220万円

防犯対策、行方不明者対策などに対応するため、主要道路に防犯カメラを設置します。

**新**  
防火水槽設置工事 2,005万円

防火水槽を設置することで、即効性のある消防水利施設の充実を行います（城元地区内に設置予定）



**新** 消防ポンプ車更新 2,365万円

川原分団に配備されている消防ポンプ車を更新し、消防機能の強化を図ります。



**新**  
小型ポンプ更新  
210万円

川原分団の小型ポンプを更新します。



- ▶ 消防団の活動経費 2,818万円
- ▶ 交通安全の推進 257万円
- ▶ 防犯灯設置の支援 40万円
- ▶ 大隅肝属地区消防組合の負担金 1億3,897万円

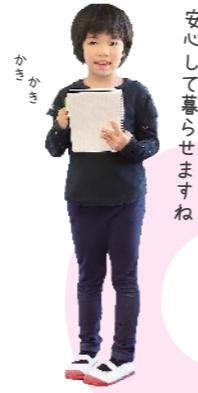

地域の安全を守る

快適な生活環境のまち

**新**  
6,908万円  
高速光通信整備（池田地区）



田代地区、宿利原地区に引き続き、池田地区の高速光通信設備を整備します。町内ほぼ全域での高速光通信インターネットサービスを展開します。

空き家まちなか再生事業  
1,778万円

中央商店街にある空き家を除去し、公園を兼ねたポケットパークとして整備します。課題である空き家対策と交流施設整備を図ります。



空き家リノベーション事業  
1,239万円

町が空き家を借り上げて改修し、宿泊施設や交流施設として貸し出すことで滞在型観光の推進を図ります。

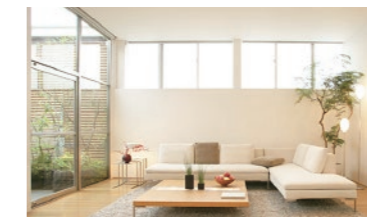

- ▶ 自治会簡易水道の改修補助 783万円
- ▶ ごみの収集 2,850万円
- ▶ 合併処理浄化槽設置補助 1,839万円

**拡** 4,017万円

空き家解体補助金  
1,000万円

利用されない空き家の解体に要する経費の一部を補助します。前年比2倍の予算となります。（最終年度）



空き家対策関連事業

情報共有による住民参加・対話

**継** 家屋全棟調査事業 2,933万円



固定資産税の公平な課税に向けて、町内にある全家屋の実態を正確に把握します。課税されている家屋と、未調査や増築、改築などの課税漏れがある家屋を実地調査により確認します。

**新**

町民集団幸福度調査  
330万円

町の最上位計画である総合振興計画を、町民の意識調査や世代間ごとの懇話会を開催しながら見直しを図り、2021年度からの5年計画として策定を進めます。



**新**

総合振興計画改訂事業  
376万円

- ▶ 自治会公民館の建設補助 800万円
- ▶ 自治会の活動支援 2,303万円
- ▶ 予算説明書の作成 199万円
- ▶ 広報きんこうの発行 338万円
- ▶ 職員研修経費 190万円

総合振興計画という「町の基本構想」を見直すうえで不可欠な、町民心理の「実態」と「目標値」を把握するために世代ごとの意識調査を行います。



森林環境税関連事業 811万円

森林環境譲与税の財源を活用し、適正な森林整備を進めます。森林環境保全監の人件費や重機借り上げ料などの経費等です。



水産業強化支援事業 1億3,124万円

河川水の影響を受けにくい沖合に養殖漁場を移設することで、成長促進や管理コストの改善を図り、漁家の所得向上を進めます。



有害鳥獣捕獲実施隊 380万円

有害鳥獣による農作物被害対策として、有害鳥獣捕獲実施隊を配備して農作物の被害軽減を図ります。（今年度は6名体制で委嘱）

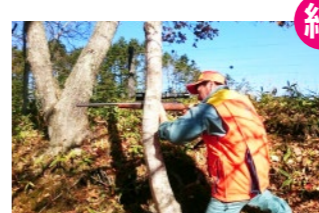

地域資源を生かした産業振興

- ▼ 狩猟者登録推進補助 150万円
- ▼ 商業者店舗等改修事業補助 150万円
- ▼ 中央商店街街路灯工事補助 70万円

**継**

放流事業補助 32万円



# 町職員新体制



新規採用職員3名を含めた121名の職員で新年度スタートします！職員配置表は次ページに掲載。

▶ 問合せ 総務課 ☎ 22-0511



出身地 日置市東市来町  
住民税務課 榎木慶太(29)

出身地 錦江町(落河自治会)  
政策企画課 小川弘晃(32)

出身地 肝属郡錦江町(平石自治会)  
観光交流課 平石龍之介(23)

日置市から  
やってきました！

町の魅力やイベント  
／ どんどん発信！

経験を生かして  
笑顔で頑張ります！

日置市東市来町出身です。前職では、自動車部品の設計・生産管理、レジのサービスエンジニア、健康食品の製造など行っていました。趣味はスポーツ観戦、野球、フットサルなどスポーツ全般です。特技は太る事です…。普段はあまり動きません。錦江町のことをいろいろと勉強し、早く慣れ、一生懸命頑張りたいと思います。よろしくお願いします。(榎木)

中学校まで錦江町で育ち、久留米工業大学を卒業し、錦江町の職員として働くことになりました。運動は小学生のころから大学までバレーボールをしていました。今後は、錦江町の豊かな自然やさまざまな観光・交流イベントを知ってもらい、地域活性化につながるよう頑張りたいと考えています。未熟な部分も多いと思いますがよろしくお願いします。(平石)

錦江町職員として4月から勤務することになりました。宿利原出身で、当時は勉強と共に陸上とソフトテニスに精を出しました。趣味はゴルフと魚釣りです。以前は、建築関係や高校の教員とさまざまな仕事をしていました。これらの経験を生かして、地元錦江町のため日々笑顔で励んでいきたいと思っていますので、よろしくお願いします。(小川)

## 歳入 一般会計

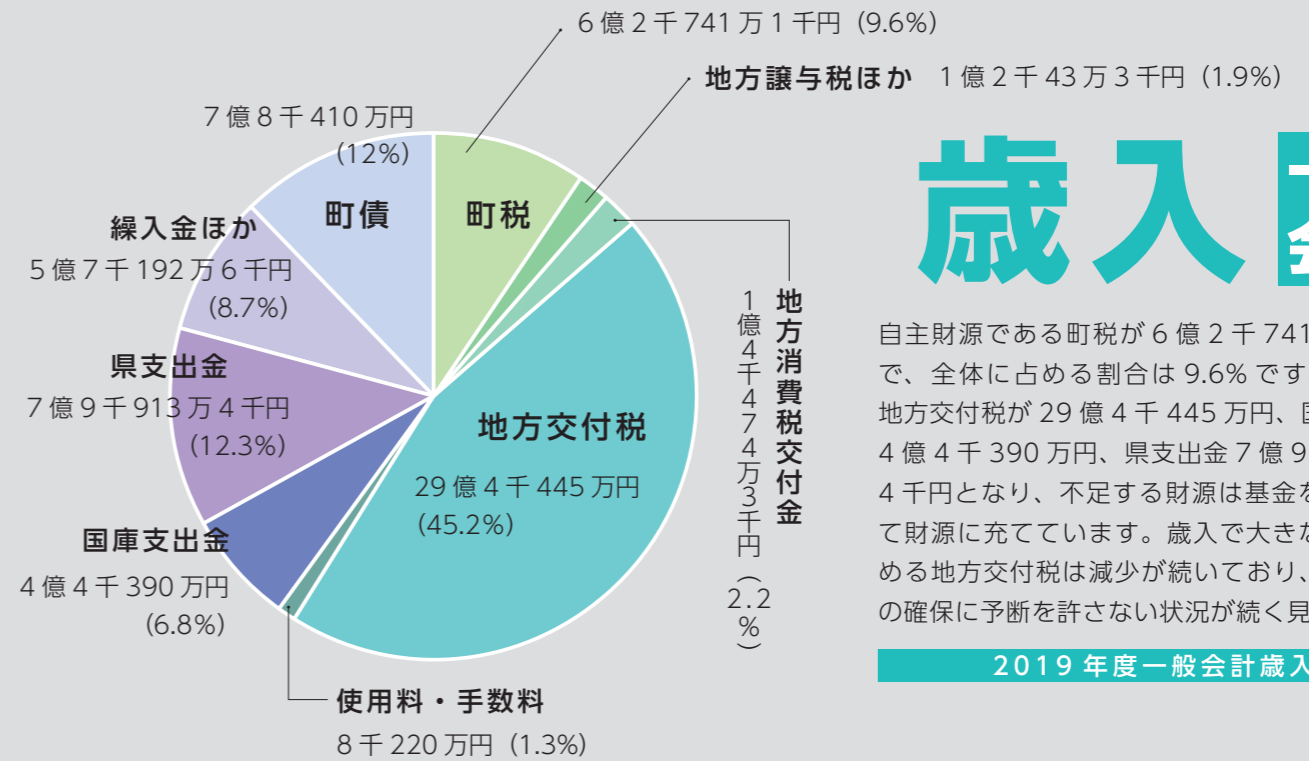

自主財源である町税が6億2千741万1千円で、全体に占める割合は9.6%です。その他、地方交付税が29億4千445万円、国庫支出金4億4千390万円、県支出金7億9千913万4千円となり、不足する財源は基金を取り崩して財源に充てています。歳入で大きな割合を占める地方交付税は減少が続いており、安定財源の確保に予断を許さない状況が続く見込みです。

2019年度一般会計歳入

## 一般会計 歳出

歳入は、前年に比べ6億1千595万8千円の減額になりました。前年度建設した総合交流センターが主な要因です。科目では人件費が最も多く12億7千588万6千円、普通建設費が12億5千14万8千円と続きます。経常経費の削減や事業の見直しを図りながら、行財政のさらなる効率化を進めます。

2019年度一般会計歳出(性質別)

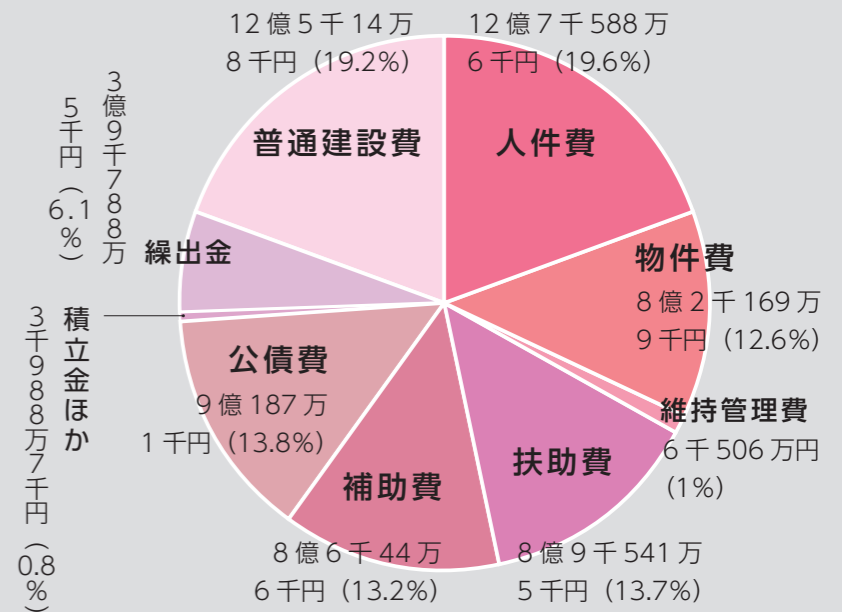

## 2019年度予算全会計

一般会計	65億1,829万7千円
<b>特別会計</b>	
国民健康保険事業	12億5,958万8千円
後期高齢者医療事業特別会計	1億3,115万2千円
介護保険事業(保険事業勘定)特別会計	12億1,410万9千円
介護保険事業(サービス事業勘定)特別会計	906万6千円
簡易水道事業特別会計	1億1,175万7千円
農業集落排水事業特別会計	3,102万3千円
<b>2019年度予算総額</b>	<b>92億7,499万2千円</b>

2019年度の各会計予算総額は92億7,499万2千円となり、前年度比約7%の減、7億486万円の減額となりました。人口減少や地方交付税の減額など厳しい状況が続きますが、経常経費の削減、事業の取捨選択、行財政のさらなる効率化などを図りながら、希望あふれる「まちづくり」を進めていきます。



町の予算を分かりやすく説明した「見たい！知りたい！まちのしごと」を5月第4木曜日の自治会使送便で全戸配布します。

課等	課長等	課長補佐等	チーム名	チームリーダー	チーム員		
教育課	大寺 和久	才川 文秋 (指導主事)	教育総務	菖蒲 洋二	長濱 幸治 中原 昭洋 篠原 稔		
					▼以下学校給食センター		
					隈元 洋子 柿迫佐由美 柳田 里美		
					新村あけみ 牧 奈津美 有村みゆき		
					馬込さつき		
					▼以下小中学校		
					有馬 睦美 川邊 孝一 牧原 幸司		
					渡辺久代[再] 有村なり子[再]		
					坂口美智代 (かごしま国体室長)	原澤 政徳	邊志切祐希
					山下 知幸 牧原 弘弥 平原 優美		
			生涯学習	満留 満春			

議 会					
議会議長	水口 孝俊				
副議長	馬込 守				
事務局	富尾 俊一			[平石 誠]	下園 理穂

監査委員					
代表監査委員	牧原 剛				
監査委員(議会)	浪瀬 亮祐				
事務局	[富尾 俊一]			平石 誠	[下園 理穂]

農業委員会					
会 長	宿利原勝吉				
事務局	窪 和人			折久木まり子	[木場裕志]

選挙管理委員会					
委員長	有川 明宏				
事務局	[安田憲次]	[舞原利博](次長)			[田代眞介]

大隅肝属広域事務組合(派遣職員)					
事務局				永田 宗成	(総務課付)

鹿児島県(派遣職員)					
農村振興課				山元 大志	(総務課付)

鹿児島県後期高齢者医療広域連合(派遣職員)					
事務局				岩崎 史教	(総務課付)

錦江町役場 直通電話番号一覧

課名等	チーム名等	直通番号	備 考	課名等	チーム名等	直通番号	備 考	
総務課	総 務	代表電話 ☎ 22-0511	本庁2階	社会福祉協議会			☎ 22-2000	本庁1階 国道側
				保険(国保)	☎ 22-3041			
	福 祉	☎ 22-3042						
	介 護	☎ 22-3043						
	保健福祉課	☎ 22-3044						
選挙管理委員会				包括支援センター	☎ 22-3030			
議会・監査事務局		☎ 22-3045	本庁3階	税 務	☎ 22-3037			
政策企画課	政策企画	☎ 22-3032	本庁2階	住民税務課	住 民	☎ 22-3039		
					教育総務			
産業振興課	経 済	☎ 22-3034	本庁1階 東 側	教育課	生涯学習	☎ 22-0517	中央公民館	
	生産振興	☎ 22-3036		文化センター				
	基盤整備			観光交流課	観光交流	☎ 28-2488	田代支所 1 階	
農業委員会	☎ 22-3035	民 生						
建設課	建 設	☎ 22-3033		住民生活課	税務地籍	☎ 25-2511		
	水 道			産業建設課	経済建設			
	住 宅			未来づくり課	未来づくり	☎ 25-1001	旧神川中学校跡	



# 職員配置図

## 町長部局

町 長	木場 一昭
副町長	三反田みどり

異動者  
新規採用者  
鹿児島県からの派遣職員  
[ ]は兼務または併任  
[再]は再任用



本 庁 〒 893-2392 肝属郡錦江町城元 963  
☎ 0994-22-0511 FAX0994-22-1951

課等	課長等	課長補佐等	チーム名	チームリーダー	チーム員		
総務課	安田 憲次		総務	坪内裕二郎	[坪内裕二郎] (総務担当)	濱田 竜大 福丸 美帆	
					山王 洋介	小川 純一	
					木下 勝幸	田代 眞介	
未来づくり課	高崎 満広		未来づくり	[高崎満広]	川前 亮 川路 美和		
政策企画課	新田 敏郎		政策企画	上吹越寿次	馬庭 司 今村 学 阿多 千尋		
					小川 弘晃		
住民税務課	鶴園 健郎		税 務	川路 洋志	川路 昭典 中野好太郎 榎木 慶太		
			住 民	鳥越 幸一	福園 奈美 白井 寿子		
保健福祉課	池之上和隆		福 祉	鶴田 明	岡元 英樹 中村 奈々 木場 真由		
					保険衛生	猪鹿倉勝志	磯元 隆宏 笹貫新一郎 上園ひとみ[再]
							永濱あけみ 上吹越智子 金川 美穂
							竹井真知子 荒武まゆみ 中山 美佳
					介 護	宮園 守	田尻 健太
社会福祉協議会	落司 毅(事務局長)						
産業振興課	今熊 武朗	坂元 吉継	経 済	押領司浩二	水流 賢一 宿利原 伸一 祝 大介		
			生産振興	池水 国博	鳥井ヶ原宣義		
			基盤整備	船迫 修一	桑原 直也		
建設課	久保 清隆		建 設	岩下 和文	黒瀬 慎吾 袖山 仁志 迫 尚樹		
			住宅水道	家長 広人	畠中 裕文 徳永 雅信 笑喜 和也		
会計管理者	城下香代子						
会 計 課	[城下香代子]		会 計	磯口ちどり	壹岐理津子		

支 所 〒 893-2492 肝属郡錦江町田代麓 827-1  
☎ 0994-25-2511 FAX0994-25-2668

課等	課長等	課長補佐等	チーム名	チームリーダー	チーム員	
支所長	舞原 利博					
観光交流課長	中島 裕二		観光交流	壱崎 浩二	時吉 健二 壹岐 英星 平石龍之介	
住民生活課	[舞原利博]		民 生	永吉 和幸	川越 正治 藤崎みずえ 水流 瑞穂	
				鶴田美由紀	大庭裕子[再]	
産業建設課	田中 弘朗		経済建設	小鷹敬志郎	松尾 洋一 舞原 千昭 馬場 満博	
					山本 昭八	濱田 久美子
					宮原 賢志 荒木 義文 久保 伸一	
					大浦地 毅 木場 裕志 時吉 良美	

土日と祝日の関係で4月27日から10連休になります。連休中の公共施設等の状況についてお知らせします。



ゴールデンウィーク  
**GW 期間**  
各公共施設の運営状況

新天皇即位により5月1日が祝日、前後も祝日になるため10連休になります。

## 教育施設の予約



連休中に施設を利用する場合は4月26日（金）の午後5時までに予約してください。連休中の予約受付はできません。

▶問合せ 教育課 ☎ 22-0517

## 証明書等の発行

連休期間中の証明書発行はできません。出生届・死亡届・婚姻届などの受付は守衛室で対応します。



▶問合せ 住民税務課 ☎ 22-3039

## 観光施設の営業

連休中、以下の観光施設は休まず営業します。

▶問合せ 観光交流課 ☎ 25-2511



### 花瀬でんしろう館

▶営業時間 9:00～17:00  
▶問合せ ☎ 25-3838  
オートキャンプ場・パンガロー予約含む



### 奥花瀬ニジマス釣り場

▶営業時間 9:00～17:00  
▶問合せ ☎ 25-3376  
4月1日～11月3日まで営業



### 瀬々来樹館

▶営業時間 10:00～16:00  
▶問合せ ☎ 25-3223  
4月27日～9月30日まで営業

## ごみ収集



ごみ分別収集カレンダーのとおり回収します。大根田最終処分場は10連休です。肝属地区清掃センター（鹿屋市 ☎ 0994-63-0168）は4月28日（日）、5月5日（日）が休みです。

▶問合せ 住民税務課 ☎ 22-3039



### 道の駅 錦江にしきの里

▶営業時間 8:30～18:00  
▶問合せ ☎ 22-0831  
年末年始以外は休まず営業



### トロピカルガーデンかみかわ

▶営業時間 12:00～20:30  
▶問合せ ☎ 22-0318  
定休日は第1・第3火曜日



### 大滝の茶屋

▶営業時間 11:00～14:30  
▶問合せ ☎ 22-2120  
GW 期間中は休まず営業します



### 神川キャンプ場

▶営業時間 連休中は無料開放  
▶問合せ ☎ 25-2511  
連休中は物品の貸出はありません

Facebookで日々の活動を発信中



未来づくり専門員 Facebook ページ



後継者不足解消を目指す「しごとのこし」分野担当の今井さん。浜田農園で、本土最南端ワイナリーの設立を目指す事業パートナーとして、ぶどう作りからワイナリー設立までを目指して取り組んでいます。



最南端ワイナリーを目指すパートナー 濱田隆介さん（クラシックブドウ浜田農園）

町の課題解決にチャレンジ！

## 未来づくり通信

未来づくり専門員とは総務省の「地域おこし協力隊制度」を活用し、町の課題解決や明るい未来づくりを目的に活動する専門員です。

**ワインは通過点**  
その先に目指す「未来」  
今井さんが錦江町で目指したい将来像について伺いました。  
「ワイナリーの立ち上げはまだ通過点だと考えています。地域を巻き込みながら錦江町のワインと豊かな食べ物を合わせて、外からも人を呼び込む仕組みをつくりたいです。」

「前職は、自動車の部品製造です。自動車製造業者とこだわりながら、ものづくりをしていく事はやりがいもありましたが、お客さんの反応を見るときには恵まれず直に反応を感じられる仕事をしてみたいという思いがありました。そこで、地域と関わりながらワインをつくり、お客さんに直接提供できる仕事を探していたところ今回の募集を見つけました。また、ワインは長期保存もできるので子ども達に仕事の証として残せるというところもワインづくりを選んだ理由です。」

**子どもたちに残せる「ものづくり」**  
「世界のお酒の中で最も飲まれているワイン。その原料となるぶどうは環境や気候、土壌で大きく変わります。『ここでしか味わえない魅力』で多くの観光客を呼び込み地域に雇用を生み出したい」という思いで、未来づくり専門員募集事業に手を挙げた浜田農園園主の濱田隆介さん。この思いに共感したのが今回採用された今井雄一さんです。

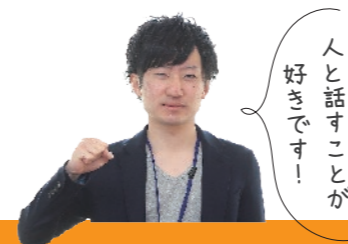

人と話すことが好きです！



コーヒースタンドやってます！



スポーツや農作業が好きです

▼問合せ 政策企画課 ☎ 22-3032

空き家活用担当 山中 陽

転入元 大阪府東大阪市  
はじめまして！大阪に住んでいましたが、縁あって、錦江町へ来ました！町の方々と一緒に錦江町を盛り上げ、町の魅力を広めていこうと思います。知り合いが全くいないので皆様仲良くしてください！趣味は映画とバドミントン。

空き家活用担当 井上 聡佑郎

転入元 福岡県宗像市  
宿泊業に興味があり、知り合いからの紹介で応募させていただきました。出身は福岡県宗像市で鹿児島大学を4年次休学し地域おこしを学生の視点も持ちながら最大限盛り上げていこうと思います。趣味は海に行くことです！

体験コンテンツ担当 馬場 みなみ

転入元 兵庫県西宮市  
錦江町の人と自然に魅せられて未来づくり専門員になりました。一次産業の現場に興味があるので会った時には色々教えてください！沢山の町民の方々と交流しながら町の未来に貢献したいと思っています。趣味は旅行です。

4月1日に着任した3名の専門員を紹介



総合交流センターへの移行に向けて  
町中央公民館の利用が4月から変わります

教育課 ☎ 22-0517

錦江町総合交流センター建設に伴い、中央公民館の利用を下記のスケジュールで計画しています。



▶ 体育館の利用は  
**4月26日**まで

- 下記の体育館をご利用ください
- 町内各小中学校
  - 町内各学習センター (旧中学校)
  - 田代開発センター



▶ 調理室の利用は  
**4月26日**まで

- 下記の調理室をご利用ください
- 錦江町保健センター
  - 田代保健福祉センター
  - 神川地区公民館



▶ 各会議室・和室の利用は  
**5月17日**まで

- 下記の会議室をご利用ください
- 神川地区公民館
  - 町文化センター
  - 田代保健福祉センター

町総合交流センターの予約・利用開始時期は後日お知らせします

※ 6月以降は全室利用できません (町総合交流センターの予約・利用を開始)

空き家バンクに登録しませんか  
空き家のリフォーム費・家財撤去費を補助します

政策企画課 ☎ 22-3032

空き家バンクに登録すると、リフォーム費用や家財の撤去費用に対して補助金制度があります。

空き家バンクに登録できる物件

- ▶ 合併浄化槽が下水に接続されていること
- ▶ 普通自動車が駐車できるスペースがあること
- ▶ 空き家になって1年以上経過していること

▶ 空き家リフォーム補助金

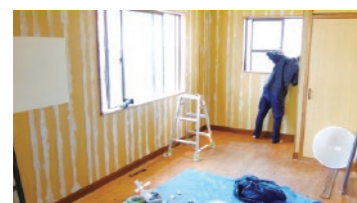

工事費の **50%**  
上限額 **60万円**

- ▶ 空き家バンクに登録している
- ▶ 工事費 20万円以上の工事
- ▶ 施工業者が町内業者である
- ▶ 町税等の未納がない
- ▶ 補助金の上限は 60万円

▶ 家財の撤去補助金



撤去費 **全額** 補助  
上限額 **10万円**

- ▶ 空き家バンクに登録している
- ▶ 撤去費が 5,000円以上
- ▶ 町税等の未納がない
- ▶ 補助金の上限は 10万円
- ▶ リフォームと家財撤去の補助金合計は 60万円を限度とする

公平で適正な評価及び課税を目指すため  
町内全域で家屋全棟調査を実施します

住民税務課 ☎ 22-3037

公平で適正な評価や課税を目的に「家屋全棟調査」の実地調査が5月上旬から始まります。町内にある全家屋の実態を正確に把握することで、固定資産税が課税されている家屋と、未調査や増築、改築などの課税漏れがある家屋を確認します。

家屋全棟の **実地調査** は  
※二次調査  
**5月上旬から**始まります

▶ 実地調査 (二次調査)

町が委託した調査員が、町内にある全家屋の現地確認を行い、必要に応じて敷地内に立ち入って調査します。建築年度など必要事項の聞き取りや家屋外周の計測などを行う場合があります。

- ▶ 航空写真などで現況の建物と家屋課税台帳の記載内容が一致しているか確認する一次調査は、2018年度に終了しています。
- ▶ 家屋全棟調査は2018年度から2020年度までの3年間で実施予定です。調査結果は2021年の固定資産税への反映を予定しています。
- ▶ 近年の新築家屋については、別途お伺いし、詳細な調査をします。

必要に応じて **敷地内** に  
**立ち入って** 調査します



※イメージ

聞き取り・計測の実施

調査のため、建築年度など必要事項を確認する場合があります。必要に応じて外周計測なども行います。

全棟調査の対象家屋

全棟調査の対象となる家屋は、以下の条件をすべて満たしている家屋です。

基礎があるか

土地に定着して建造されているもの。(基礎があり、容易に移動できないもの)



3方向壁があるか

屋根及び壁などを有するもの。(3方向以上を囲まれているもの)



使用できる状態か

目的用途のために使用できる状態である。(居住、事務所、作業場、小屋・車庫等)



5月から全棟調査  
始まります!

▶ 調査委託業者

株式会社 パスコ鹿児島支店

委託を受けた調査員は調査員証と腕章を付けています。

錦江町固定資産税家屋全棟調査業務委託  
**家屋調査員**  
錦江町 住民税務課 22-3037



※イメージ

調査員の **なりすまし** に要注意!

調査員がその場で、**調査費用や税金等の徴収**を行うことは**ありません**。  
家屋の**耐震診断**や**リフォーム**、**商品を勧める**など、調査の目的以外のお願いをすることは**決してありません**。



税金も預かるうかい? 調査費も預かるうかい?

2019年4月～2019年9月の料金表 農業委員会 ☎ 22-3035  
4月から農作業の標準料金が一部変わります

▶作業の申込先「なんぐう農協管理センター」 ☎ 24-4926

作業名	標準料金 (税込:円)	摘要	管理センター
水稲	一般耕耘1回目耕	7,600	摘1 ○
	一般耕耘2回目耕	3,600	
	代掻き(中代)	8,800	摘2 ○
	代掻き(植代)	9,000	
	田植え	6,900	摘3 ○
	パインダー刈取り	6,900	
	ハーベスタ脱穀	7,400	摘4 ○
	コンバイン収穫	16,400	
馬鈴薯	籾乾燥(循環型)	16,200	摘5 ○
	畔立て	4,700	
	中耕	4,700	摘6 ○
	マルチ	4,600	
	茎葉処理	4,600	摘7
	掘り取り	4,600	
茶	摘採	5,700	摘8
	防刈り	4,500	
甘藷	畔立て	5,700	摘9 ○
	つる切り	5,400	
ごぼう	掘り取り	5,900	摘10 ○
	深耕	10,000	
人参	播種同時マルチ	10,000	摘10 ○
	掘り取り	8,600	
その他	耕種同時マルチ	10,000	摘10 ○
	播種同時マルチ	10,000	
その他	耕種新規開発ほ場1回目耕	9,000	摘10 ○
	耕種新規開発ほ場2回目耕	4,500	

作業名	標準料金 (税込:円)	摘要	管理センター
その他	耕耘煙草後1回耕	6,200	摘11 ○
	耕耘ばれいしょ後1回耕	5,000	
	深耕(深耕プラウ)	10,000	摘12
	堆肥切り返し	5,700	
	堆肥散布	2,900	摘13
	肥料・土壌改良剤散布	2,900	
	線虫駆除	4,600	摘14 ○
	土壌消毒	5,700	
	除草剤散布	2,400	摘15 ○
	水稲防除	4,500	
	煙草畔立て	5,700	摘16
	牧草植え付け・鎮圧	7,900	
	飼料畑鎮圧	2,400	摘17
	牧草刈り取り	3,400	
	ソルゴー刈り取り	5,700	摘18
	コーンハーベスター	4,500	
	マウントカッター	5,700	摘19 ○
	牧草反転	2,400	
	牧草集草	2,400	摘20 ○
	牧草・稲わら梱包	210(個)	
インゲン・甘藷同時マルチ	8,700	摘21 ○	
プラソイラー	2,500		
ハンマーナイフローター	8,200	摘22	
農作業料金(1日当 日給)	最高 6,696 最低 6,088		

※上記料金表は10アール(1反)当たり税込料金

- 摘12 = 1時間当たり
- 摘13 = マニアスプレッター 2,000kg以内
- 摘14 = ライムソー・ブロードキャスター
- 摘15 = テロン
- 摘16 = クロロピクリン
- 摘17 = 同時マルチ
- 摘18 = 5反未満 7,900円 5反以上 5,700円
- 摘19 = ヘーベラー(80cmを基準)・ミニロールベラー
- 摘20 = 巾120cmの場合(巾60cmの場合 3,000円) 安全ピンが損傷した場合は1本 450円
- 摘21 = 乗用型(歩行型については甘藷つる切りに準ずる)
- 摘22 = 8時間労働(最低賃金を県が変更した場合は、県と同一の賃金とする)

- 摘1 = 1回の作業で実施した場合 10,000円
- 摘2 = 耕耘～代掻(中代)が同じ委託者の場合 5,500円～5,700円
- 摘3 = 耕耘～代掻(植代)が同じ委託者の場合 5,500円～5,700円
- 摘4 = 結束代 7,400円 結束無 6,200円
- 摘5 = 結束無
- 摘6 = 37円/kg換算(含有水分率により変わります)
- 摘7 = 本茶 5,700円 刈番 4,000円 園揃え 3,500円
- 摘8 = 1回切り
- 摘9 = 深耕ロータリー
- 摘10 = 作業補助員使用時(15,000円)
- 摘11 = 田パワーディスク 4,400円 畑ディスクプラウ 6,700円

※農業管理センター受託作業は、当料金表に準じます。  
また、受託可能作業は、後ろに○印のあるものです。  
※水稲苗は、育苗センターの定める価格とします。  
※往復機械運搬料金 1km当たり 100円を加算する。  
※籾運搬については、別途料金とし運送業者に転送する。  
【注1】上記料金は標準料金であり、作業困難な場所(ハウス等)については、割増料金(1,000円以上)  
【注2】土地基盤整備後(1圃場で5アール以上)の水田・畑を

原則とします。  
【注3】1圃場で5アール以下は、5アールとみなし、他は面積に応じて計算します。  
【注4】稲及び水田等条件において現状判定の上、基盤整備していない所割増料金をいただくことがあります。(稲の倒伏・雑草・湿田など) ※注1・2を適用する。  
【注5】籾乾燥については、生初水分率24%を基準とし、1回の乾燥が10アール以下は10アールで計算します。

合併処理浄化槽 設置費の一部を補助します

合併処理浄化槽を新たに設置する場合に、費用の一部を補助金として交付します。なお、町内業者と町外業者が施工する場合は、補助金額が異なりますのでご注意ください。各人槽に対する補助金は表のとおりです。また、今年度は補助金の内容が一部変わる可能性がありますので、設置前にお問い合わせください。

人曹区分	補助金額	
	町内業者施工	町外業者施工
5人曹	432,000円 (532,000円)	382,000円 (482,000円)
6～7人曹	514,000円 (614,000円)	464,000円 (564,000円)
8～10人曹	648,000円 (748,000円)	598,000円 (698,000円)

※( )内の金額は、単独処理浄化槽を撤去して、合併処理浄化槽に入れ替える場合の補助金額  
※「農業集落排水整備事業」の実施区域は対象外  
※補助金は予算の範囲内で実施します。予算額に達した場合は終了となりますので事前にご確認ください。

住民税務課 ☎ 22-3039

地域に根差す雇用産業支援事業 就業者の人件費等を支援

労働者の確保・定住者の増加を目指すため、町内の事業者に対し、就業者の人件費・研修費・インターンシップ経費等の助成制度を設けています。事業内容については、4月18日(木)に役場本庁2階会議室で説明会を行います。興味のある方はぜひご参加ください。

説明会 ▶開催日 4月18日(木) 19時～

▶会場 錦江町役場 本庁2階会議室

▶対象事業者 事業の拡大をお考えの町内事業者

▶助成対象 就業者人件費：賃金、保険料(社会・雇用・労働)など 就業研修費：講師の謝金、旅費など

▶インターンシップ経費 体験就業に係る滞在経費など

総務課 ☎ 22-0511

疲れた体にご褒美を コンディショニング教室

骨盤のゆがみや筋肉のバランスを整えることで体調を改善できます。自分に合った調整方法を指導してもらえるので、ダイエットやトレーニングにも効果的です。予約は保健福祉課までお電話ください。

- ▶参加料 無料
- ▶対象者 中学生～65歳まで(中学生は保護者同伴)
- ▶指導者 柳田 豊(健康運動指導士他)

4月16日(火)	・完全予約制 ・1日3人限定
4月23日(火)	次の時間から希望の時間を 選んで予約してください
5月7日(火)	① 18:30～19:00
5月14日(火)	② 19:00～19:30
5月21日(火)	③ 19:30～20:00

保健福祉課 ☎ 22-3044

4月は軽自動車税の納付月 減免申請は5月7日までに

軽自動車等の所有者(納税義務者)の方で障害者本人(ただし18歳未満の身体障害者、知的障害者又は精神障害者の場合は、その方と生計を一にする方を含みます。)は軽自動車税の減免申請が受けられます。

申請に必要なもの

- ▶車検証 ▶免許証 ▶印鑑 ▶軽自動車税納付書(納めていないもの) ▶手帳(身体障害者手帳、療育手帳、精神障害者保健福祉手帳、戦傷病者手帳) ▶マイナンバーの記載されている書類(マイナンバーカード、通知カード、住民票)

※障害者お一人につき1台です。(すでに、普通自動車の減免を受けている場合は減免されません。)

※車検証の車体の形状欄に「車いす移動車」等と記載されているものも減免の対象となります。

※障害等の区分や等級によっては減免を受けられない場合がありますので事前にお問い合わせください。

住民税務課 ☎ 22-3037



材料（ミニロール1本分）

- 長いも（皮をむいて）…… 100g
- かるかん粉…… 60g
- グラニュー糖…… 50g
- 水…… 60cc
- 卵白…… 1個分
- 桜の花の塩漬け…… 6個
- こしあん…… 120g
- 緑茶（粉茶）…… 少量



茶葉を粉にして  
まぜ込んでますよ

# 緑茶のかるかんロール

茶葉をまるごと入れる  
ことで緑茶本来の成分  
をおいしく頂きます

## 作り方

- ▶ 長いもは皮をむいて酢水に浸ける。桜は塩抜きして水気をとる。
- ▶ 卵白を泡立て、グラニュー糖 25g と粉末の緑茶を加えながら固いメレンゲを作る。
- ▶ 別のボウルでかるかん粉・水・グラニュー糖 25g・長いもを混ぜる。
- ▶ レンジ対応タッパーに生地を入れて軽く叩きながら大きな気泡を抜き、桜を中央に並べる。
- ▶ 生地に触れないよう軽くラップをかけてレンジで4分加熱。粗熱が取れたら桜側を下にしてオープンシートに置き、シートごと丸めて冷ます。

レンジで4分！  
簡単に作れる



今回は、  
緑茶を使った  
ロールケーキ！



きんこう

kniko harvest festival of four seasons vol.1

# 四季の収穫祭

緑茶にはがん予  
防、虫歯予防など  
の効果があります



町内で採れる四季折々の食材を使った健康でおいしいレシピをご紹介します！  
農家さんからいただいた旬の食材や、体への効能などもお知らせします。

新茶の季節  
やってきました！

## 錦江町産の緑茶

海岸部の大根占地区と標高 400m の山間部に位置する田代地区。この標高差により、4月上旬から5月にかけて約1ヶ月ほど新茶の収穫が行われます。深蒸し茶特有の甘みと美しい色の大根占茶。すっきりした甘みと芳醇な香りの田代茶の両方楽しんでみてはいかがでしょうか。



緑茶のチカラ  
カテキンやテアニンを多く含む緑茶。コレステロールや体脂肪を減らす効果、リラックス作用、癒し効果などが期待されます。



城下 浩一さん・朝美さん

今回の食材おすそ分け



# けんこうのあしあと

健康は毎日の積み重ねが大切。このコーナーでは、いつまでも健康で幸せな生活を送るために役立つ情報を紹介していきます。

今月は「ストレスの解消法」についてご紹介いたします。

## 『春特有の4月病』

▶ 問合せ 保健福祉課 ☎ 22-3044

新年度が始まり期待に胸を踊らせる4月。実は、その「やる気」や「挑戦」が原因でメンタルが乱れることがあります。病気とは無縁に思える4月ですが、健康に気を付ける点がいくつもあります。どちらかと言えば躁（そう）状態で過ごす4月。その反動で5月病（うつ状態）にならないよう4月のうちに正面から向き合うことが大切です。



### 慣れない環境で乱れる

慣れないことや新しいことに挑戦することは意外と体力を使います。「やることは多いのに体調が悪くて進まない」など精神的ストレスで自律神経が乱れ、我慢が続くと体調不良になることも。



### 人間関係の変化で悩む

4月は就職や異動、進学など人間関係の変化で悩む人が増える時期です。「会社で苦手な人がいるが、仕事に行かなければならない」などの悩みが、自律神経やメンタルの乱れにつながります。



### 季節の変化で体調が悪い

4月気候が原因で体調不良を引き起こしているケースは意外と多く、近年は低気圧が原因で体調が悪くなる方も増えていて「低気圧男子」「低気圧女子」と呼ばれています。

### あえてのブレーキ

「もっと頑張れる。まだいける！」と思っても、あえてブレーキをかけてしっかり休むことが大切です。ストレスを意識して、深呼吸を普段の生活に取り入れましょう。

### 抱え込まずに相談

一人で抱え込む状況を作らずに、気持ちの吐き出し口を作ることが大切です。まずは誰かに相談したり話を聞いてもらいましょう。相談できない時はストレス解消法を見つけましょう。

### ビタミンBが効果的

眠くて仕方がない方は豚肉や雑穀でビタミンBを取り入れましょう。歓迎会が続く場合など、肝機能を回復するオルニチンを取ることで疲労回復効果も期待できます。

鯉のぼり、旗、兜、五月人形  
どこよりも安く、紋、名入れ代不要、掲揚機、矢車品揃え

紳士用 礼服特価品揃  
婦人用

予告！盆提灯半額セール 5月20日より

☎ 22-2345 紳士用、作業、寝具  
ひろくま お買い得各種入荷！

## 有料広告募集中

広報きんこうに掲載する有料広告を随時募集しています。広告主様のアイデアで、さまざまな用途にご利用いただけます。

広告掲載についての詳細は、錦江町役場ホームページか、錦江町役場政策企画課へお問い合わせください。

1枠（縦 50mm × 横 87mm）  
月額5,000円

昨年6月8日に鹿児島県庁で錦江町と出水市は史上初となる「敵対都市提携宣言署名式」実施し、錦江町と出水市はあえて対立構図を持ち込み対決しながらお互いをPRしていく新しい形の地域活性化の取り組みを行っています。昨年の対決として7月にオプシアミスミで錦江町の「くわがたガールズ」と出水市の「とりとりガールズ」によるガチンコ歌合戦で錦江町勝利。10月の出水ツルマラソンでの本町の木場一昭町長と出水市の椎木伸一市長の10キロの部での対決では、木場町長が敵地で力走しましたが、椎木市長が少差で先着し出水市の勝利。11月の錦江町でんしろウトレイルでは、本町職員の池水チームリーダーと、出水市の大橋勇太副市長が30キロコースで健脚を競い、こちらも少差で大橋副市長が先着し出水市の勝利。

これからも錦江町と出水市は対立構図をとりながらお互いをPRする地域活性化の取り組みを行なっていきます。



提携宣言署名式

ガチンコ歌合戦

出水ツルマラソン

でんしろウトレイル

## 史上初の「敵対都市」を提携 出水市と敵対する新たなPRに挑む

### 町内産食材を使ったコラボスイーツ

## 第4弾はクレープオムレット

鹿純心短大・猪鹿倉営農  
ローソン・イケダパン



鹿純心短大生がプロデュースし、錦江町産の食材を使うコラボスイーツの第4弾「ちょっぴり贅沢クレープオムレット」がローソンより発売されました。今年も、町内産のイチゴ（さがほのか）とお茶（粉末茶）とお米（コシヒカリ）を使用し、ローソンやイケダパンのアドバイスを受けながら、学生自ら商品のコンセプトやパッケージデザインを考え商品化しました。

田代猪鹿倉地区の水田で営農組合と学生が共に田植えから稲刈りまでを行なって育てたお米をスポンジ生地に使用し、イチゴジャムとお茶カスタードクリームをはさんだクレープオムレットは贅沢な味わいを県内ローソンから多くの方にお届けしました。

## ファンで協働交流プロジェクト

産学官で構成する「錦江町ファン」の連携による活動を進めています。2018年度のファン交流イベントを報告します。

▶ 問合せ 観光交流課 ☎ 28-2488

昨年に引き続き2回目の開催

## 錦江町ファン感謝祭

2月23日、城山ホテル鹿児島で『錦江町ファン感謝祭』を開催しました。感謝祭には、錦江町と包括的連携協定を締結している鹿児島純心女子短期大学（以下「鹿純心短大」）の学校関係者や、コラボスイーツを共同開発しているローソン等の民間企業関係者、敵対都市提携の出水市の関係者等、約330名の方々にご参加いただき、錦江町と鹿純心短大が進めている包括的連携協定の取り組みについての学生によるプレゼンや、町が取り組む「未来づくりプロジェクト」の報告をステージで行い、会場横では、錦江町の特産品や観光地紹介の特設ブースを設置し情報発信を行ないました。

また、今回は有限会社おはら弁当や株式会社城山ストアのバイヤーによる商談会も行ない錦江町の加工食品やお米に強い興味を示され、今後が楽しみな展開へと繋がりました。



1年間の取り組みを報告します!

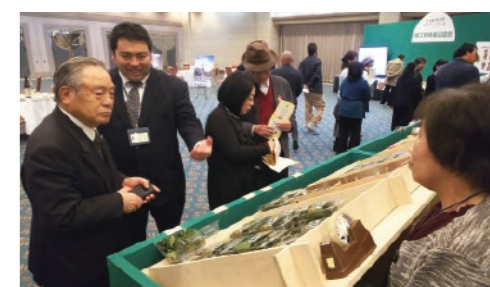

写真上から▶未来づくりプロジェクト取組報告▶包括的連携協定のプレゼンをする鹿純心短大の学生▶バイヤーとの商談会や特産品・観光地などの紹介コーナーを設置

**年金だより**

**学生納付  
特例制度のご案内**

住 民 税 務 課 ☎ 0994-22-3039  
住 民 生 活 課 ☎ 0994-25-2511  
鹿屋年金事務所 ☎ 0994-42-5121

国民年金は、20歳以上であれば、学生も加入し、納付しなければなりません。しかし、学生の方は一般的に所得が少ないため、ご本人の所得が一定額以下の場合、

**〔所得の目安〕**  
118万円＋扶養親族等の数×38万円  
国民年金保険料の納付が猶予される「学生納付特例制度」があります。  
対象となる方は、学校教育法に規定する大学(大学院)、短期大学、高等学校、高等専門学校、専修学校及び各種学校(修業年限1年以上である課程)に在学する学生等です。  
なお、申請の際には、「学生証」等の証明するものが必要です。

▼学生納付特例制度は、申請期間が定められています  
2019年4月から2020年3月分の学生納付特例制度の申請のできる期間は、2019年4月から2年後の5月末まで(申請時点の2年1ヵ月前の月分まで)です。申請が遅くなると、申請日前に生じた不慮の事故や病気による障害について年金を受け取ることができなくなる場合があります。速やかに申請してください。

▼学生納付特例制度等の承認を受けた期間があると、保険料を全額納付したときに比べ、将来受け取る老齢年金額が少なくなります。承認を受けた期間の保険料は、10年以内であれば、あとから納めること(追納)ができます。ただし、承認を受けた期間の翌年度から起算して、3年度目以降に追納する場合、承認当時の保険料に経過期間に応じた加算額がプラスされます。  
なお、2019年度は学生納付特例制度を利用せず、保険料の納付を希望される場合は納付書を作成して送付します。お手数をおかけしますが、お近くの鹿屋年金事務所(☎0994・42・5121)までお問い合わせください。

**お知らせ**

**消費税軽減税率制度について**  
本年10月1日から、消費税及び地方消費税の税率が8%から10%に引き上げられると同時に、消費税の軽減税率制度が実施されます。  
●軽減税率制度はすべての事業者の方に関係があります。  
●帳簿・請求書・レシート等の記載を税率ごとに区分することが必要になります。  
●複数税率対応レジヤ、受発注システムなどの導入・改修が必要になることがあります。

**【説明会の開催】**  
軽減税率制度や軽減税率対策補助金などについての理解を深めていただくために、「消費税軽減税率制度説明会(1回：90分程度)」を次のとおり開催します。  
**自営業(農業以外)の方向け**  
5月14日(火)  
**●開催時間**  
1回目 10時～  
2回目 13時～  
3回目 15時～  
鹿屋合同庁舎(国) 4階会議室(鹿屋市西原4丁目5番1号)  
当日は、筆記具を持参いただくようお願いいたします。

くようお願いします。  
出席の有無についての事前の連絡は不要です。  
●問合せ  
鹿屋税務署 個人課税第1部門  
☎0994・42・3128  
**第29回関西大根占会のご案内**  
第29回関西大根占会総会及び親睦会を下記要領にて開催いたします。ふるさとの思い出話や、近況話でにぎやかに開催いたします。郷里の方々も同窓会を兼ねて参加してみませんか。  
●日時:平成31年6月9日(日) 11時00分～  
●場所 大成閣  
大阪市中央区東心斎橋1・18・12  
●問合せ  
会長 竹下義孝  
☎090・3978・0106  
事務局 厚ヶ瀬 優  
☎080・1408・0282  
大根占 諏訪原美義  
☎090・8755・4552  
(フエリー乗船割引券あります)

**第35回近畿田代会のご案内**  
第35回近畿田代会を下記要領にて開催します。今年も趣向を凝らした催しを計画しています。お誘い合わせの上、1人でも多くご参加ください。

**居酒屋 和人 (わじん)**

お昼もやってます!  
**日替わりランチ、  
みそラーメンもあるぞ!**  
食べて・飲んで・安くて・旨い店

**居酒屋 和人 (わじん)**  
錦江町馬場 978 番地 1 (マルエイパチンコ裏 旧道)  
TEL (0994)22-2232

**安心の 365 日・24 時間受付**

家族葬、自宅葬から一般葬まで  
「もしも…」の時。すぐ、お電話ください。  
すぐ、お迎えに参ります。

総合葬儀  
**ルミエールなんぐろ**  
Lumiere  
愛・まごころ  
錦江町馬場 2142 番地 1 (タイヨーさん隣)  
Tel (0994) 28-3491・Tel (0994) 24-4444

●日時 平成31年6月9日(日) 10時50分～(受付10時)  
●場所 道頓堀ホテル(大阪市中央区道頓堀2丁目3・25)  
☎06・6213・9040  
問合せ・事務局 田中 諭  
☎072・684・1204 (FAX兼)

**全国戦没者追悼式のご案内**

全国戦没者追悼式への参列を希望される遺族の方を募集します。

●期日 平成31年8月15日(木) ※前日からの団体行動  
●場所 日本武道館(東京都)  
●対象者 戦没者の配偶者及び三親等内の遺族  
一般戦災死没者の配偶者及び三親等内の遺族  
※過去に参列したことがない方を優先します。  
※死没者1人につき複数の参列遺族を認めます。

●申込期間 平成31年5月7日(火)～5月31日(金)  
●募集人員 65人  
※申込み多数の場合は、選考となります。  
●申込先 保健福祉課

☎22・3042

**敬老金支給の見直しについて**

町では、平成31年度から敬老金支給の見直しを行います。厚労省が公開した「平成29年簡易生命表」によると日本の平均寿命は、男性が81歳で世界第3位、女性が87歳で世界第2位となっています。このような状況で検討を行った結果、満75歳支給額を今年度1万円から5千円に見直します。敬老祝金としての趣旨をご理解くださいますようお願いいたします。なお敬老金の基準日は9月1日で、9月中に支給します。今年度の満75歳対象者は、昭和18年9月2日～昭和19年9月1日生まれの方です。

**農作業事故の防止について**

4月から6月は、田植えやさつまいもの植付けなど、農作業が忙しくなる時期です。トラクターや田植え機等の農業機械を利用する際は、家族や地域で声をかけ合って、農作業の安全を心がけましょう。  
**■注意喚起事項**  
●トラクターの安全フレームの装着、シートベルトの着用忘れをな

**照葉樹の森サイクルジャンボリー  
参加者を募集します**

今年も海・山・川と変化に富んだ美しい大自然と南国の太陽に恵まれた照葉樹林が続く「錦江町」をステージに、「第11回鹿児島県照葉樹林の森サイクルジャンボリー」九州本土最南端ヒルクライムレースを開催します。2020年「第75回国民体育大会」燃ゆる感動がごしま国体のロードレースコースの一部を使用しての本格派ロードレースをお楽しみください。

▶開催期日  
**5月19日(日) 9時スタート**

▶申込締切  
**5月7日(火)**

WEBエントリーページはこちら  
QRコード



株式会社ベルキャンパス ☎ 0994-45-6162

取得価額の3%の税額が課されます。また、電気自動車などの一定の条件を満たす自動車を取得した場合は、税が減額されることもあります。一方で、自動車税は毎年4月1日現在で、運輸支局に登録されている自動車の所有者(使用者)に納めていただく税金です。住所や名前が変わった時は、運輸支局と県への届出を確実に行ってください。

●問合せ  
鹿児島運輸支局登録部門  
☎050・5540・2089  
奄美自動車検査登録事務所  
☎050・5540・2090  
鹿児島地域振興局自動車税課  
☎099・261・5611

**身体障害者などに対する自動車税・自動車取得税の減免**  
県では、体の不自由な方などが使用される自動車について、自動車税と自動車取得税の減免を行っています。  
身体障害者手帳などの交付を受けている方で、対象となる障害の範囲に該当すれば、減免となります。  
減免上限額を超える差額については自己負担となります。税額や手続きなど、詳しくは鹿児島地域振興局自動車税課までお問い合わせください。

●問合せ  
鹿児島地域振興局自動車税課  
☎099・261・5611

～みんなで未来をつくろう～

# 錦江町「MIRAI」づくりプロジェクト

将来の錦江町を、日本を引き継ぐ子どもたち。  
 私たちの子どもや孫のためにいま私たちに何が出来るか、  
 一緒に力を合わせて、知恵を出し合って考えてみませんか？

「MIRAI」づくりプロジェクト  
 最新情報を公開しています。  
 錦江町まち・ひと・MIRAI 検索

問合せ：錦江町まち・ひと・『MIRAI』創生協議会 ☎ 0994-25-1001

## 平成 30 年度に実施した主なプロジェクト

錦江町「MIRAI」づくりプロジェクトは次の4つの未来像を目指しています。

- ①住民や移住者が、明日への希望を持ってビジネスや地域づくりにチャレンジできる町。
- ②住民と移住者が一緒になって、世界で勝負できる価値創造型ビジネス創りや新たな集落支援活動にチャレンジできる町。
- ③なりたいもの、やりたいことがある子どもたちが、夢にチャレンジできる町。
- ④町民が胸を張って「錦江町に住んでいる」と誇れる町。誇りとワクワク感に満ちた希望の「MIRAI」が想像できる町。

このような未来の実現に向けて、町民・支援者・行政・ヨソ者が一丸となってプロジェクトを推進しています。

### 土台づくり

町が活性化していく為に大切な、「町民・行政がみんなで行う未来づくり」への意識＝「土台」をしっかりと築く為の事業を実施しています。

## 第3回「未来」想像・創造コンテストを開催しました。

ふるさと納税の「体験型返礼品」「困りごと解決型返礼品」のアイデアを町民・町出身者・寄付者の皆さまに募集し、20件の未来志向な提案を頂きました。この提案を基に、今後 MIRAI 創生協議会が返礼品開発を進めていきます。



## クラウドファンディング4月19日スタート！応援よろしくお願いします！

### 7月に錦江町「公営塾」を開設予定です。

町内の学びの場づくりの一環として、今年1月～2月に学校でのアンケート調査や保護者意見交換会を実施してきました。この内容やこれまでの実証実験を踏まえ、町内の子どもたちの「基礎学力の向上」と、これからの時代に必要となる「情報活用能力の育成」を視野に入れ、タブレットやパソコン、遠隔授業システムを取り入れたICT活用型の公営塾を今年7月に開設する予定です。個別最適化された学習環境の実現を目指し、地方課題である学習機会格差の是正に向けて取り組みを進めていきます。

また、この開設に必要な機材購入の為、4月19日よりクラウドファンディング（インターネットを使って全国の支援者の皆さまに資金を募る仕組み）を実施します。将来やりたいことがある子どもたちが夢を実現出来る町を目指すため、ぜひ町内の皆さんやご出身者の皆さんからもご支援・応援頂きたくお願い致します。目標金額は120万円で「Readyfor」というサイトで支援を呼びかけます。（詳細は町ホームページやMIRAI創生協議会Facebookでご確認をお願い致します）



## 初の「ひとり駅伝」も全員完走 恒例の花瀬駅伝大会を開催

3月17日(日)、花瀬公園まつり駅伝大会を開催し、駅伝部門に35チーム、ひとり駅伝部門の22名が参加して田代地区一周16.4キロのコースで健脚を競いました。各部門の優勝チームは次のとおりです。

- ▶小学生の部：神山ジュニア A ▶一般の部：オール有明中
- ▶中学生の部：田崎中 ▶女子の部：鹿屋高校陸上部 C



## 畜産のさらなる発展を目指し 第11回畜産振興大会を開催

畜産のさらなる振興を目指し、3月28日(木)、町文化センターで畜産振興大会が開催されました。畜産情勢の報告や表彰式、農業後継者の行われ安心・安全な食肉の提供に向けたスローガンが採択されました。表彰では、有限会社仮屋ファームの仮屋明日香さんが、学校給食への舞桜豚(まおうとん)提供や、農場HACCP認証の取得による輸出に向けた取り組みで、特別賞を受賞しました。

特別賞を受賞した有限会社仮屋ファームの仮屋明日香さん



## 錦江町ふるさと大使の歌之助さん 四代目 三遊亭圓歌を襲名

錦江町ふるさと大使の三遊亭歌之助さんが、四代目三遊亭圓歌を襲名し、3月5日(火)に帝国ホテルで襲名披露会見を開催しました。襲名披露興行では「笑いの取れる落語をどんどんやっていきたい」と決意を語りました。興行は東京・上野の鈴木演芸場を皮切りに都内の寄席で50日間、その後各地で開催を予定しています。



## 【ふるさと納税事業】町内事業者の皆さまのご協力により寄附金額が前比71%増！

これまで都市部業者に委託していたふるさと納税の事務運用を平成29年8月からMIRAI創生協議会に移管し、手数料利益を町の取り組みに還元する仕組みを作り、約1年半が経過しました。寄附金の未来志向な使い方を町民・出身者・行政と一緒に考え、条例化し実行する取り組みが、寄附者や町外支援者の皆さんから多くの共感を頂き、たくさんのご支援や応援の声を頂いています。そして町内事業者の皆さんの多大なご協力により、前年度と比較して寄附金額は約71%増加（寄附金額63,775,800円※）、寄附件数は約46%増加（寄附件数2,587件※）、登録商品数は前年度48点から128点まで増加しました。（※3月31日寄附完了分時点）

## 錦江町フォトコンテスト

### 4月のお題は「春」

[予告] 5月のお題は「田舎暮らし」

3月の「今月のお題」部門へのご応募ありがとうございました。4月のお題は「春」です。錦江町の春を感じる写真をご応募ください。

#### ●応募方法

[step1] いずれかのSNS(Facebook/Twitter/Instagram)で公式アカウント「錦江町フォトコン」をフォローします。

[step2] ハッシュタグ「#錦江町フォトコン」と「#春」をつけて投稿してください。（※ご注意：①投稿のプライバシー設定を「公開」にして下さい。②ハッシュタグは半角で入力してください）

▶応募締切 **4月30日(火)**

▶受賞作品発表 5月中旬予定

▶ご注意 写真に人物が写っている場合、必ずその本人の許可を得てご応募をお願いします。



最優秀賞 いまいちゃんさん  
(町内在住)

2月のお題「趣味」

## フランスの大学院生をインターン生として受け入れました。

フランス有数の農業系大学院 ENSAT から、農業環境分野で活動するインターン生エリオールさんを受け入れ、自然や農業を活かした外国人観光客向けのエコツーリズム/グリーンツーリズムの可能性調査、緑茶振興に関する考察、参加型自然観察会(OPB)の企画・開催やくわがたガールズとしてのPR活動も実施しました。

## 台湾大学の学生との共同研究を行いました

8月3日から約2週間、国立台湾大学の学生3名を受け入れ、錦江町の農業や農産物をテーマに分析調査を行い、錦江町茶葉の台湾における販売戦略を提案してもらいました。

## 「錦江町MIRAI塾」を開催しました。

先端技術やこれからの働き方、まちづくりについて学ぶ「MIRAI塾」を計18回実施しました。今年度は自前開催による講座も開発し、田代小学校などで計4回実施しました。

## 新しい絆づくり

人口減少が進行する中、地域の皆さんと一緒にこれからの地域のあり方について話し合い、「支え合い」が実感出来る、安心して生活できるゆるやかな仕組みづくりを進めていきます。

## 全住民アンケート「地域の現状、みんなで理解しよう！」を実施しました。

神川中自治会・宿利原地区公民館の皆さまのご協力を頂き、中学生以上の全地域住民を対象としたアンケート調査を行い、地域ごとの困りごとや問題点を分析・見える化し、課題解消に向けた地域の皆さまとの意見交換会及び報告会を実施しました。



## 錦江町サテライトオフィスに進出第一号企業

錦江町サテライトオフィス（旧神川中学校）に、正式進出第一号となる「株式会社あしたのチーム」（人事評価システムの構築・運用企業）が入居されました。2名の地元雇用が実現し、町内中学校でのキャリア教育を始め、働き方改革の実践と啓蒙を進められています。



## 全国従業員募集プロジェクト

株式会社ビズリーチが運営する求人プラットフォーム「スタンバイ」での情報発信や、町内の事業者様から提案のあった求人情報マッチングの仕組み作りの基本調査を実施し、継続して運用策定を行っています。

## ひとづくり

これからの時代を生きるために必要な見識を広げる場・機会を創出し、地域の未来を作っていく「人」を育てるための人材育成事業を実施しています。

## ニセコ町での合同研修と事後学習会を開催しました

住民自治先進地・ニセコ町（北海道）を研修先に町民・町議会議員・特別職・行政職員合同研修を実施し、木場町長をはじめとする12名が参加し、情報共有や住民参加の在り方、まちづくりについて学びました。（11月13日～15日）

## 小児科/産婦人科オンラインの導入実証実験を行いました。

政策提言コンテストで町民からの提案を受け、スマホで小児科医・産婦人科医に相談出来るサービス「小児科/産婦人科オンライン」の導入実証実験を実施し、平成31年度も継続運用が決定しました。



## 町民サポーターを結成しました。

MIRAIづくりプロジェクトをお手伝い下さる総勢12名（平均年齢35歳、男性5名・女性7名）の志の高い町民の皆さんによるサポート組織を結成し、各事業の意見交換会やワークショップを実施しました。

## 「MIRAI」づくりプロジェクトが多くのメディアに掲載されました。

各種プロジェクトが新聞で20回、テレビで7回、刊行物で2回、WEBメディアで30回取り上げられました。

## なかまづくり

町外から移住者を誘致するために、まずは「真っ当」で「質の高い」様々な取り組みを着実に実践し、町に移住してもらいたい方々に直接PRすることで町の想いや実践活動に共感してくれた移住者を柔らかく受け入れる体制を整えていきます。

## 移住誘致フェア出展参加

首都圏等での移住誘致イベント（「日本全国！地域仕掛け人市」「JOIN移住交流&地域おこしフェア」他）で錦江町のPRや移住誘致活動を実施しました。



## 移住希望者視察支援・相談受付

行政各課、地域住民、先輩移住者など多くの方のご協力のもと、平成30年度は4組6名（計5回）の移住下見のコーディネートを実施しました。また、町議会議員による「あなたの移住応援します隊」との移住に関する情報交換会や、移住者、町民、先輩移住者が交流できる機会を提供し、支援体制強化を行いました。

## しごとづくり

町内事業者の利益増加や、子どもたちが憧れるような新しいビジネス興し、そしてその環境整備を支援する事業を進めています。

# やまぶんブックニュース

図書室からのビッグでブックなお話です!



## いま話題のあの本

ひとりごと 著：市原 悦子



「ホントはね、話したくなかったの。でも、ひとりごと聞いてもらえるうちが花かなー」四十余年におよぶ舞台と芝居への熱い想い。知られざる素顔、そして人生のことなど。ユーモアと魅力の写真で贈る初のエッセイ。

### ●話題のポイント

今年1月に亡くなられた女優の市原悦子さん。これまでに出版された書籍がまた話題となっています

話題

いま話題の本を毎月ご紹介

## 今月の新着本



樹木希林  
120の遺言  
著：樹木希林



愛なき世界  
著：三浦しをん



ベルリンは  
晴れているか  
著：深緑野分

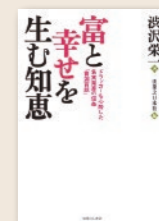

富と幸せを生む知恵  
著：渋谷沢一



熱帯  
著：森見登美彦



猫がいなけりや  
息もできない  
著：村山由香

文セ図

文化センター図書室

やま図

やまんなか図書室

## 図書司書補が厳選する今月の1冊

屍人荘の殺人 著：今村 昌弘



「2018年ミステリー大賞1位」今年2月に続編も刊行された作品で、神木隆之介さん主演で映画化決定！夏合宿でペンションを訪れた謎のミステリー愛好会のメンバー。肝試しを決行した夜、予想もしなかった出来事に遭遇する。

新章 神様のカルテ 著：夏川 草介



320万部のベストセラーシリーズが4年ぶりの新作。舞台は地域医療支援病院から大学病院へ。内科医の栗原一止を待ち受ける新たな試練！29歳の膵癌患者の治療方法をめぐり、局内の実権を掌握している准教授と激しく衝突してしまう。

## 子どもたちにオススメの本



E. T.  
宇宙からきたともだち  
原作：メリッサ・マシスン



やくそくしようよ、  
とびだしきんし！  
作：深山さくら 絵：林なつこ

絵本

紙芝居

## 春に読みたいおすすめ本



進学や転職など、人生には新たな挑戦をする機会がたくさんあります。この春、新たな一歩を踏み出したあなたにぜひ読んでほしい本を2冊ご紹介。

嫌われる勇氣 著：岸見一郎/古賀史健



分かりやすくドラマチックにアドラーの教えを伝えるため、哲学者と青年の対話形式で解き明かしています。対人関係、人生に悩むすべての人に贈る一冊。

夢をかなえるゾウ 著：水野敬也



200万部を突破したベストセラー作品。「成功法則書を読んでも成功しないのはなぜか？」この疑問に対する1つの答えを用意した一冊。

## 森林環境保全監に就任



森林環境保全監  
小島 利明 さん

森林環境譲与税を活用し、森林整備を推進するための人材育成や木材利用の促進、普及啓発活動など行います。任期は2019年4月1日から1年間です。

## 町職員退職者紹介

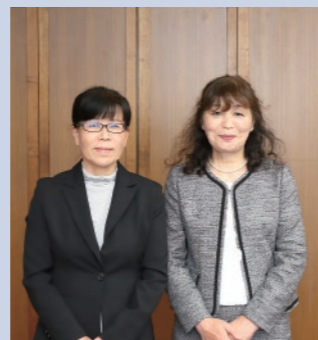

平成31年3月31日で3名の職員が退職しました。

- ・上園ひとみ (写真左)
- ・有村なり子 (写真右)
- ・表木愛忠

## 有害鳥獣捕獲実施隊6名委嘱



農作物の被害や鳥獣が出没した場合に年間を通じて出動し、捕獲や追い払いを行う有害鳥獣捕獲実施隊を6名に委嘱しました。写真左から唐仁原浩一さん、笑喜和則さん、堀内美佐夫さん、大園和徳さん、北勉さん、桑原等さん。

## 土づくり支援センター GW中の連休情報

ゴールデンウィーク期間中、土づくり支援センターは4月28日～5月6日まで休館します。

4月28日▶5月6日は休みです



よろしく  
お願いします!



中村 ユキ さん (錦江園)  
大正8年3月29日生まれ

100歳  
おめでとうございます  
100歳を迎えられた中村さんには、長寿を祝って賞状とお祝い金が贈呈されました。

▶文化センター図書室 (大根占) ☎0994-22-0517 ▶やまんなか図書室 (田代) ☎0994-25-2511

▶開館時間：午前9時～午後5時まで (12時～13時閉館) ▶休館日 (文) 毎週月曜 (や) 毎週火曜 (祝日の場合は翌日休館)

※(文)=文化センター図書室 (や)=やまんなか図書室



# くらしの情報

## 町営住宅 空き家情報

### ▶大根占地区

(4月1日現在)

- ・公営 錦江まつさき住宅 …… 1戸
- ・公営 港団地 …… 3戸
- ・特公 芝山団地 …… 1戸
- ・町営 今町団地 …… 1戸
- ・町営 池田教職員住宅 …… 1戸

お問い合わせ及び入居希望の方は、本庁建設課へご連絡ください。

## 空き家バンク 登録情報

(4月1日現在)

地区	戸数	地区	戸数
城元	1戸	麓	1戸
馬場	3戸	上部	0戸
神川	1戸	大原	0戸
宿利原	0戸	川原	0戸
池田	2戸	花瀬	0戸

詳細情報は町ホームページをご覧ください  
問合せ 政策企画課 ☎ 22-3032

## 休日の在宅当番医

月日	病院名	電話番号
4月14日	じょうさいクリニック	24-2977
4月21日	濃畑クリニック	25-2575
4月28日	肝属郡医師会立病院	22-3111
4月29日	長浜医院	22-0137
4月30日	津崎医院	24-2153
5月1日	津崎医院	24-2153
5月2日 ~6日	肝属郡医師会立病院	22-3111

諸事情により変更となる場合がございますので、ご利用の前にお問い合わせください。

## 人口の動き

平成31年4月1日現在

		前月比
人口	7,474人	(△47)
男	3,499人	(△25)
女	3,975人	(△22)
世帯数	3,841戸	( 0)

平成31年3月1日～3月31日届出

転入・出生	68人
転出・死亡	115人

住民基本台帳法改正に伴い、外国人住民も含まれます。

## ■お問い合わせ番号一覧

- ・保健福祉課 …… ☎ 0994-22-3044
- ・地域包括支援センター …… ☎ 0994-22-3030
- ・鹿児島県司法書士会 …… ☎ 099-256-0335
- ・総務課 …… ☎ 0994-22-0511
- ・建設課 …… ☎ 0994-22-3033
- ・教育課 …… ☎ 0994-22-0517
- ・観光交流課 …… ☎ 0994-28-2488
- ・南大隅地区司法書士法律相談センター …… ☎ 0994-22-1315

## 子育て・各種教室

内容	月日	場所	時間	問合せ
母子相談	4月15日(月)	田代保健福祉センター	9:00～10:30	保健福祉課
離乳食教室	4月19日(金)	錦江町保健センター	9:15～12:00	
妊婦教室	4月22日(月)	錦江町保健センター	13:00～16:00	
乳児健診	4月24日(水)	錦江町保健センター	13:00～16:00	
たんぼぼ教室	4月25日(木)	錦江町保健センター	9:00～11:00	
1～3歳児歯科健診	5月8日(水)	錦江町保健センター	13:00～16:00	
母子相談	5月13日(月)	田代保健福祉センター	9:00～10:30	
ひよこルーム	5月13日(月)	錦江町保健センター	13:00～15:30	

※げんきば教室、国保運動教室は随時参加者を募集しております。詳しくは、保健福祉課または地域包括支援センターへお問い合わせください。

## 相談

内容	月日	場所	時間	問合せ
無料法律相談	毎週月曜日	南大隅地区司法書士法律相談センター	13:00～16:00	鹿児島県司法書士会
行政相談・心配ごと相談	4月23日(火) 5月9日(木)	田代保健福祉センター 町老人福祉センター	9:00～12:00	総務課

※行政相談・心配ごと相談は日程が変更になる場合があります。事前にご確認ください。

## 行事・イベント

内容	月日	場所	時間	問合せ
花瀬公園まつり	4月14日(日)	花瀬公園特設会場	10:00～15:00	観光交流課
田代地区春季畜産共進会	4月22日(月)	川原農畜産施設	9:30開会	産業建設課
大根占地区春季畜産共進会	4月24日(水)	花ノ木家畜集合施設	9:30開会	産業振興課



広報きんこう  
2019年4月号

発行/錦江町役場  
〒993-2392 鹿児島県肝属郡錦江町城元963番地  
TEL 0994-22-3032 FAX 0994-22-1951



ホームページ/https://www.town.kinko.lg.jp/  
印刷/南大隅新生社印刷

