

あなたとまちをつなぐ広報紙



July 2017

7

Vol.148

広報 きんこう



KINKO TOWN
PUBLIC RELATIONS

Kinko



特集

空き家バンクで
移住しました。



空き家バンクで、 移住しました。

平成29年1月に愛知県から
皆倉自治会へ移住された
東舎さん一家は、
錦江町空き家バンク制度を
利用して移住された
第1号です。



ひがし や ひで 東舎 秀之さん

1 移住するきっかけは？

移住前は、愛知県で配送業
をしていましたが、以前から
海の見える田舎で暮らすこと
に憧れていたため、時間を見
つけてはネットで移住先を探
していました。



東舎秀之さん、裕美さん、とわ 澄和くん、なおと 和音くん、だん 暖くん

3 移住してからの苦労など

生活の中で苦労とか不便に
感じることはありませんが、
子どもがまだ小さいので病院
が遠いのは少し不安に感じま
すね。あと、苦労ではないん
ですが、鹿児島弁がほとんど
分かりません（笑）。

逆しずつ覚えたいです。
逆に、野菜を頂いたり、「呑
ん方」に呼んでもらったり、
親切にしてもらって感謝して
ます。

あと、集落水なので毎月の
水道代がいらない事に一番驚
きました。（水源地や配管の
管理は必要ですが）子どもた
ちが水遊びが大好きなのであ
りがたいですね。

4 やってみたいことは？

少しずつ野菜を作っていき
たいですね。

あと、5月からニワトリを
飼うつもりだったんですが、
子どもが生まれたので延期し
たんです。

なので、秋には飼い始めて
生みたての卵をみんなで食べ
ることが最初の目標ですかね。

特集 空き家バンクで、移住しました。

今回のように自分が受講した就業支援制度などの情報も周知していけたらもっと移住しやすくなると思います。

もちろん山の仕事は初めてだったので、約2週間の研修を受講させてもらい、今は国有林などの間伐作業をしています。

錦江町に来てから、岩崎木材の「従業員募集」の看板が気になっていたので、ハローワークを通じて面接に行き、採用してもらいました。

移住することは以前から決めていたので、どこへ行っても働けるように介護士の資格を取っていました。自然のなかで働きたいという思いもありました。

2 移住後のお仕事は？

鹿児島県の十島村や大分県など見て回りましたが、錦江町の空き家バンクで今住んでいる物件に出会い、皆倉の高台から眺める海が気に入ったのが移住の決め手になりました。

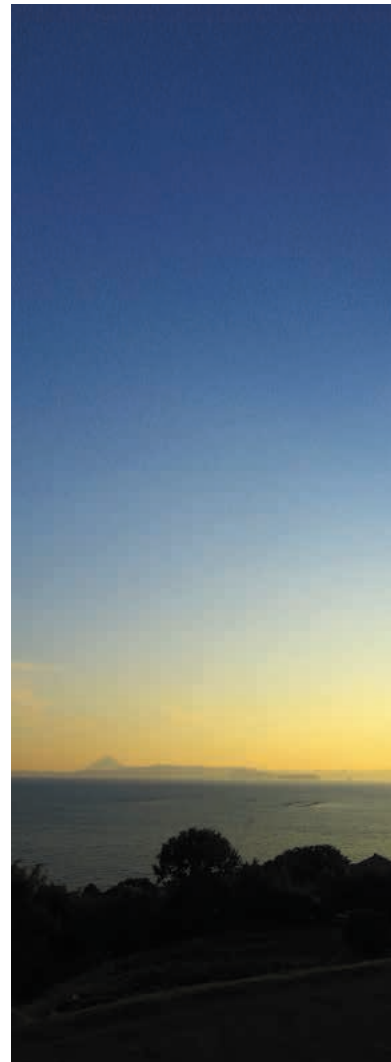

INTERVIEW



吉永 周二さん
(皆倉自治会長)

約10年前は100戸以上あった世帯数が、今では72戸まで減りました。特に子育て世帯は1戸しかありませんでしたので、東倉さん一家の移住は自治会としても喜んでいました。

また、自治会活動にも積極的に参加してもらい、消防団にも入団しているので頼もしいです。

INTERVIEW



福園 みさきさん
(皆倉自治会)

うちの二男と三男が同級生なんです。

皆倉には他に小学生がいなかったので引越しの話を知るときは家族みんなで喜びましたね。

よく子ども同士で家を行き来して、サッカーや泥んこ遊びをしています。通学も一緒なので安心です。

錦江町の 空き家状況

全国の空き家率は増加の一途で、平成25年には空き家数が820万戸、空き家率が13・5%（平成25年住宅・土地統計調査）となりました。

5年前に比べると、空き家数は63万戸も増えて、空き家率は0・4%上昇しています。錦江町の空き家状況はというと、平成27年度に実施した空き家実態調査により、900件を超える空き家が確認されています。

また、当時の調査結果によると、現状のまま入居可能な空き家は379件、補修すれば入居可能な空き家が220件と、約600件の空き家が

活用できることも分かっています。

しかし、空き家管理者へのアンケート調査結果では、「空き家バンクへ登録したい」と答えた方が83名いたのに対し、実際に登録された方は、わずか5名という結果でした。

登録が進まない背景には、荷物が置いてあることや、貸すための改修費用がかかることなどの問題があるのかもしれない。

INTERVIEW

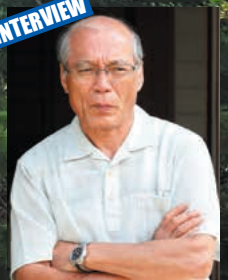

「自分たちにできることは」

橋ノ口自治会長 橋口 達郎さん

現在、橋ノ口自治会には10件近い空き家があります。長期入院や介護施設への入所などで空き家になっているケースが多く、管理者が近くに住んでいない家は、換気や草刈りなどの管理が難しい状況です。

しかし、人が住まなくなると家は傷みが早く、さらに空き家として放置される可能性が高くなると思います、空き家のなかでも入居できそうな6件を中心に、管理している方と連絡を取り合いながら換気や草刈りを手伝う活動を始めています。

借家を探している人は多いと思いますよ。

月に何件か問合せがあるので、実際に空き家を見せて回ることもあります。すぐに入居できる状況でないと契約は厳しいですね。

特に、風呂やトイレなどが使えない場合、修理してまで貸す人は少ないので。

いま自分たちにできることは、空き家の現状を維持しながら、借り手（買い手）と結び付けるための声掛けを続けることだと思います。

錦江町の 空き家バンク 事情

空き家を貸したい（売りたい）人、借りたい（買いたい）人をつなぐ「空き家バンク制度」を行っていますが、現在の登録件数は売り物件がわずかに2件という状況です。

これに対し、空き家を借りたい（買いたい）利用登録者数は10件以上と、空き家の登録が間に合っていない状況です。

今後、空き家を有効活用し、移住を推進するためにも空き家バンクへの物件登録が重要になります。

※登録できる物件は「すぐに入居可能な状況」にある家に限りますので、申請のあった空き家は職員が調査してから登録します。

※交渉や契約については当事者間で行うことになり、町は賃貸及び売買等に関する交渉、契約等に関しての仲介は行いません。

平成27年度錦江町空き家実態調査

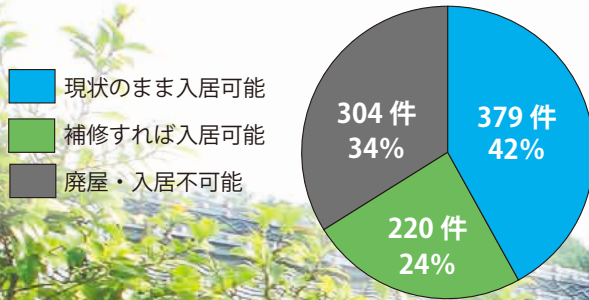

平成25年住宅・土地統計調査

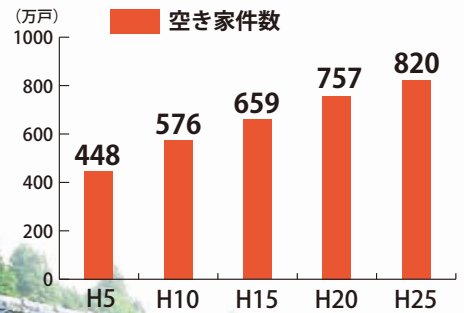

地域の呼びかけ

「家財道具がそのまま残っている」「仏壇が置いてある」「お盆や正月に帰るので」といった理由がよく聞かれます。

確かに、生まれ育った家や、親が住んでいた家を他人に貸すことは抵抗があるかもしれませんが、亡くなった方の形見の処分や、家をなくすことで、故郷がなくなるような感覚にもなるかもしれません。

しかし、人が住まなくなると家は傷みも早く、そのまま放置し続けると倒壊などの危険性が高まります。

例えば、「一室開かずの間にして収納すれば」「修理しない分、家賃を安くして貸し出せば」など、家の状況に応じて呼びかけられることで、解決への糸口が見えてくるのではないのでしょうか。

あなたの呼びかけが、空き家問題解決への第一歩になるかもしれません。

※錦江町では、空き家バンクに登録されている物件を対象に、リフォームや家財撤去に係る経費を助成(20%補助・上限あり)します。詳しくは政策企画課(☎22-3032)へお問い合わせください。

絵本の読み聞かせ教室を 開催しました

6月7日(水)から、町内の小学校6校の児童を対象に、絵本の読み聞かせ教室を行いました。

これは、子どもたちへ本の楽しさを知ってもらい、読書への関心を持ってもらうことを目的に教育委員会が毎年行っているものです。

今回は、「白雪姫」の鹿児島弁人形劇や、大型絵本の読み聞かせを行い、合間には余興やクイズなども行いました。

大根占小学校2年生の白山倫羽さん(麓自治会)は、「鹿児島弁の白雪姫だと違う物語に感じた。みんな上手でとても面白かった。また図書館にも行ってみたい。」と話されました。



神川剣道スポーツ少年団 全国大会出場決定!

6月16日(金)、鹿児島県道場少年剣道大会と鹿児島県道場対抗剣道大会で優秀な成績を収められた「神川剣道スポーツ少年団」が結果報告のために町長を訪問されました。



第39回鹿児島県道場少年剣道大会

- 【小学低学年の部 団体】 ベスト8
- 【小学高学年の部 団体】 **優勝(全国大会出場)**
- 【中学生の部 団体】 **優勝(全国大会出場)**
- 【中学生男子の部 個人】 **優勝(全国大会出場)**

菅浦 住登(錦江中3年・神川城自治会)

全国大会は、7月25日～26日に東京都で開催されます。

第4回鹿児島県道場対抗剣道大会

神川剣道スポーツ少年団 優勝(全国大会出場)

- 次鋒(中学生) 菅浦 住登(錦江中3年・神川城自治会)
- 中堅(高校以上20歳代) 水流 博宣(志学館大2年、神川中自治会)
- 副将(30歳代) 桑原 直也(錦江町役場、神川中自治会)
- 大将(40歳代) 段 隆司(天皇酒造、神川中自治会)

全国大会は、10月8日に宮城県で開催されます。



初めてピーマンをちぎりました。
白い花や、赤いピーマンも見つけました!
とっても大好きなのでいっぱい食べたいです。

ほのか
土岩 歩乃花ちゃん
(宮脇自治会)

**ピーマンの
収穫作業を体験**

6月5日(月)、大根占幼稚園・ひかり保育園の園児約70名が、竹下祐章さん(木場自治会)のハウスで、ピーマンの収穫作業を体験しました。
これを企画した竹下さんは、「子どもたちが苦手の野菜の代表格であるピーマンを好きになってもらいたいという想いで、昨年から実施しています。この体験をきっかけにピーマンが食べられるようになった子どももいるので、今後も続けたい」と話しました。



ピーマンの説明を受ける園児



収穫作業を体験する園児

町民の皆さまこんにちは。この度の記録的豪雨により、九州北部では未曾有の大災害が発生しました。該当地域住民の方々に対し、心からお見舞い申し上げます。

さて、錦江町まち・ひと・MIRAI創生協議会では、町民の皆さまの強いご要望を踏まえ『しごとづくり』に関するメニューを当初計画よりもたくさん用意しました。ちなみに、今までとは明らかに異なる手法を多く採用しています。なぜならば、世界に例がない急激な右肩下がりに社会があつて、町民や行政と共に『未来』を切り拓く挑戦をする為だからです。

なお、『しごとづくり』以外の4つのプロジェクト詳細は町広報紙差込みの当会リーフレットでご確認ください。

1. プロジェクト『しごとづくり』の概要

当面下げ止められない『生産年齢人口減少』が進行するにつれ、トータルでの経済規模(町内総生産額や消費額、町内事業者数、農業生産者数等)の縮小はどうやっても避けられません。この現実をきちんと受け止めた上で、町内事業者・農業生産者の利益向上や新たなビジネス興し等「質の向上」を図るための取り組みを行います。

2. プロジェクト『しごとづくり』の詳細メニュー

◆大前提：私たちは『自助的活動』、『未来志向』、『三方良し』を重視します。

1) 頑張る農林水産・商工経営者や起業・起農希望者に対し、積極的に投資を行います。《総量制限あり/9月開始》

- ①生き残りを懸け、新たな取り組みを実践される農林水産経営者や商工業経営者に対し、少額(10~50万円)投資を行います。
- ②当町の未来づくりに寄与するような町民主導型の社会貢献型ビジネスに対し、少額(10~50万円)投資を行います。
- ③起業や起農に新たに挑戦される方に対し、少額(10~50万円)投資を行います。
- ④高齢者によるスモールビジネス(小規模事業)等に対し、少額(10~50万円)投資を行います。
- ⑤役場の新規政策である『錦江町版がんばるビジネス補助金』について事業計画を一緒に考えます。
- ⑥クラウドファンディング等、新たな事業資金獲得手段を助言し、仕掛け方を一緒に考え、行います。

2) 錦江町の未来を左右する『農林水産業』で頑張る方々を応援します。《8月開始》

- ①町内農林水産業を牽引している経営者に対し、最先端通信技術(AI/ICT/センシング等)の導入支援を積

極的に行い、更に『儲かる』経営を共に目指します。

- ②町内農林水産業を牽引している経営者に対し、フードバリューチェーン化を意識した高付加価値型の販路拡大営業を共に行います。
- ③大学などと連携し町内製品の機能性調査支援による付加価値向上に取り組めます。
- ④ふるさと納税等を活用した町内産品売上げ向上に取り組めます。
- ⑤販路拡大の為に商談会・ビジネスマッチングフェア・先進地での勉強など、事業者の経営強化に繋げる為の旅費・参加費補助を行います。
- ⑥農林水産業後継者不足解消を目的とした移住者誘致や町出身者の回帰誘致を積極的に行います。
- ⑦起農を希望する移住者誘致や町出身者の回帰誘致を積極的に行います。
- ⑧新たなビジネス展開を図る上で、必要な提携相手を全国から探しだして紹介します。

3) 価格低迷中の特産品に特化した所得向上を応援します。《9月開始》

- ①相当な努力はしているものの、外部情勢により、価格低迷を余儀なくされている特産品の高付加価値化による所得向上に繋がる手段の考案と実践を生産者と共に考え積極的に実践します。
- ②厳しい状況ながら生き残りを目的とした『研修や勉強会』等への参加旅費を補助します。

4) ふるさと納税を町の力に変えるプロジェクトを行います。《8月開始》

- ①これまで町外事業者が担っていた事務委託を協議会に移管します。
- ②事務委託で得た利益の殆どを町内での新規ビジネス・社会貢献型事業・後継者への事業継承などに挑戦する町民や移住者に対して『小口(10~50万円)』ながら、積極的に投資します。※1)に記載
- ③新たな事業者開拓や商品開発等の支援による町内への更なる経済波及効果向上に取り組めます。
- ④都市部寄付者の方々との『絆』を深め、町内への活動支援、投資、移住などに積極的に繋がります。

5) 町内の休眠公共資産を有効資産に変えるプロジェクトとして、神川中学校を皮切りに実証実験を行い、『神川モデル』ともいうべき手法の3年以内での確立を目指します。《開始済み》

- ◆町内どちらへでも訪問相談しますので、まずはお電話ください。(☎25-1001/旧神川中学校)



保健福祉課・住民生活課より

国民健康保険被保険者証・後期高齢者医療被保険者証の一斉更新のお知らせ

現在お手持ちの保険証の有効期限は平成29年7月31日までです。8月からの新しい保険証を郵送します。

【郵送時期・方法】

平成29年7月下旬までに同一世帯加入者をまとめて、世帯主様宛に「特定記録郵便」で郵送します。

【保険証が届いたら】

保険証は一人一枚、台紙に張り付いています。記載事項に間違いがないかご確認のうえ、台紙からはがして平成29年8月1日から、大切に使用してください。

有効期限が過ぎた保険証は、同封の返却用封筒に入れて、自治会長さん宅へ持って行かれるか、

直接、役場本庁保健福祉課または支所住民生活課へ返却してください。

【注意事項・その他】

- ・住所が町外のマル学保険証が交付されている学生さんは、役場国保窓口で更新申請が必要です。在学証明書をご準備ください。(本年度4月に提出された方は不要です)
- ・国民健康保険以外(後期高齢を除く)の健康保険等に切り替えて、役場へ届出をされていない方は、二重加入となっていますので、早急に国民健康保険をやめる手続きをしてください。(詳細はお問い合わせください)
- ・滞納があると、郵送されず別途通知のうえ役場にて納税相談により交付となります。

お問い合わせ先 本庁 保険衛生チーム ☎ 22-3041 支所 民生チーム ☎ 25-2511

戦没者等の遺族に対する特別弔慰金について

【特別弔慰金の趣旨】

戦没者等の尊い犠牲に思いをいたし、弔慰の意を表するため、戦没者等のご遺族に特別弔慰金を支給するものです。

【支給対象者】 戦没者等の死亡当時のご遺族

【支給額】 額面25万円(5年償還)

【請求期限】 平成30年4月2日まで



お問い合わせ先 本庁 福祉チーム ☎ 22-3042 支所 民生チーム ☎ 25-2511

無料の歯科検診を受診しましょう

歯周病は、口腔内に限らず、ほかの病気とも密接な関係にあります。

お口は健康の入り口です。年に1度は歯科検診を受診しましょう。

また、現在治療中の方や定期的に健診を受けている方は、保健福祉課へご連絡ください。

【対象者】 今年度、40歳、50歳、60歳、70歳になられる方

【受診期間】 平成29年5月～12月まで

【診察料】 無料(ただし、治療の必要がある場合の治療費は有料となります)

【受診方法】 指定の歯科医院へ直接予約してください。

【持っていくもの】 無料歯科検診受診券・国民健康保険証・問診票・歯ブラシ

【その他】 詳細については、郵送してある「無料歯科検診の案内」をご覧ください。

お問い合わせ先 本庁 福祉チーム ☎ 22-3042 支所 民生チーム ☎ 25-2511



観光交流課より

第9回やまんなか音楽会 in はなせ 2017

8月18(金)・19日(土)に「やまんなか音楽会inはなせ」を開催します。

2日間で10,000本を超える竹灯籠やペットボトルキャンドルに彩られた花瀬川石畳を舞台に、音楽イベントや花火の打ち上げもあります。多数のご来場をお待ちしています。

- 【開催日】 平成29年8月18(金)・19日(土)
- 【場所】 花瀬自然公園内(花瀬川特設会場)
- 【出演者】 J-PARKERS、GOSPEL Mozes、ユウタク他
- 【問合せ】 錦江やまんなか協議会(観光交流課内)

【町内出店者募集】

出店料2,000円 申込締切7月20日(木)まで



特産品の開発事業者を募集します

錦江町では、特産品の開発事業者を募集しています。

この補助金は、錦江町の新たな魅力を発信するため、町内に事業所を有する法人・個人・団体などが行う特産品の新規開発や既存特産品の改良などに要する経費について、1/2を助成するものです。この機会に、錦江町の新たな魅力づくりに

取り組んでみませんか？

【対象者】 錦江町内に事業所または住所がある個人・団体

【提出書類】 事業計画書・収支予算書等
(観光交流課に様式がありますのでお気軽にお問い合わせください)

	対象となる事業	補助回数	補助金額	限度額
①	新商品・デザインの開発	隔年1回	事業費の1/2	30万円
②	既存商品・デザインの改良			30万円
③	販路開拓事業	年1回		5万円

※③については、公的なものに限りません。

※予算に限りがありますので、申請時にご確認ください。

お問い合わせ先

観光交流チーム

☎ 0994-25-2511

総務課より

平成29年度大隅肝属地区消防組合職員採用試験についてお知らせ

平成29年度大隅肝属地区消防組合職員採用試験を行います。受付期間をご確認の上、お申し込みください。

【職種及び人員】 消防職員 6名

【受験資格】

平成5年4月2日から平成12年4月1日までに生まれた人で、高等学校卒業以上の学歴を有する人(平成30年3月卒業見込みを含む)

普通自動車免許(マニュアル車免許)または、大型自動車免許を有しているか、採用後免許取得できる人

身体条件

- 身長 男子160cm以上 女子150cm以上
- 体重 男子50kg以上 女子40kg以上
- 視力 両眼とも裸眼視力0.3以上であるか、または両眼とも裸眼視力が0.1以上で両眼とも矯正視力が0.8以上
- 聴力 左右正常
- その他 消防業務に十分耐えうる体力を有する人

【試験方法】

- 第一次試験 教養試験・適性試験・作文試験・体力試験
- 第二次試験 面接試験 ※第一次試験合格者のみ

【試験日時・会場】

平成29年9月17日(日) 受付：午前8時20分から
大隅肝属地区消防組合消防本部

【申込書の配布】

平成29年7月3日(月)から
消防本部総務課、各消防署及び各分署に準備してあります。ホームページからもダウンロードできます。

【応募期間】

平成29年7月18日(火)～平成29年8月10日(木)まで
※郵送の場合は、平成29年8月10日(木)必着とします

【応募・問合せ先】

〒893-0015 鹿児島県鹿屋市新川町800番地
大隅肝属地区消防組合消防本部 総務課 ☎0994-52-1191

お問い合わせ先

本庁 総務チーム

☎ 0994-22-0511

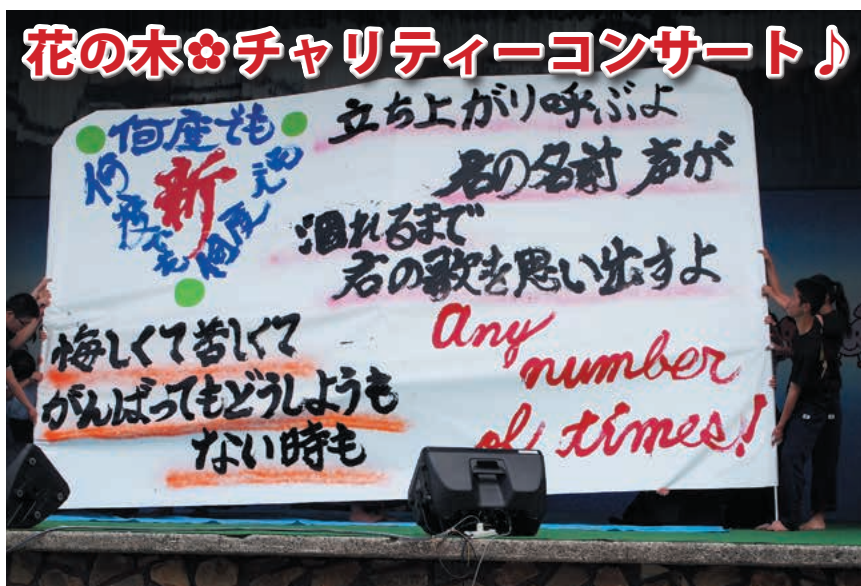

▲5月28日(日)花の木農場で「第15回チャリティーコンサート&新茶まつり」のイベントが行われました。南大隅高校書道部は、6人の新入部員が加わり、2・3年生と一緒にパフォーマンスを披露しました!

PTA 総会開催5月26日(金)

お忙しい中、多くの保護者にご出席いただきました。今後ともご協力よろしくお願ひ致します。



生徒総会6月7日(水)

部活動関連、決算・会計監査報告、予算審議および承認、各種委員会の年間計画や、学校への要望事項など生徒たちが主体となって会を進めていきました。



教育実習生

5月29日(月)~6月9日(金)の2週間、本校卒業生(国際大学4年生、鹿児島大学4年生)が本校で教育実習を行いました。生徒たちは先輩から商業のことだけでなく、高校生の間にしておくべきことなど様々なことを学びました!!



歯科衛生講話 5月31日(水)

ながた歯科医院の歯科衛生士さんによる1年生対象の歯科衛生指導、永田聡先生による全校生徒への歯科衛生講話が行われました。生徒たちにとって一生付き合っていくことになる自分の歯の大切さや口の健康について考え直す良いきっかけになりました。



届出はお済みですか？ こんなときは 届出が必要です。

住民税務課 電話 0994-22-3039
住民生活課 電話 0994-25-2511
鹿屋年金事務所 電話 0994-42-5121

国民年金被保険者資格取得の手続きをしてください。免除申請に関する記事は6月号に掲載されましたので、ご参照ください。

・結婚したとき

厚生年金被保険者に扶養されている配偶者は「3号被保険者」となり、これは、保険料の納付を伴わない国民年金被保険者となります。こちらも、就職と同じく直接の手続きは不要です。

就職したとき、結婚したときなど、20歳から60歳までの方は、人生の転機には年金手続きが必要です。今回はその一部についてご紹介します。

・就職したとき

厚生年金被保険者資格を取得すると、自動で国民年金被保険者資格は喪失します。直接の手続きは不要ですが、国民年金被保険者であった期間の納付記録を確認しましょう。未納期間がある場合は、納付や免除申請等ご相談ください。

・退職したとき

厚生年金被保険者資格を喪失すると、強制的に国民年金被保険者になります。国民健康保険加入手続きと同時に、

ただし、国民年金被保険者の方がご結婚された場合は、婚姻届提出時に役場での氏名変更手続きが必要になります。

・離婚したとき

厚生年金被保険者に扶養されていた配偶者は、離婚日に国民年金被保険者となります。3号被保険者から1号被保険者への種別変更手続きが必要になります。詳しくはお問い合わせください。

・国民年金保険料の算定について

本年度の国民年金保険料は16,490円で、月末に国民年金被保険者であった方は、資格取得日・喪失日に関わらず1か月分をお支払いいただくこととなります。

例えば、20日に離職した場合、月額保険料の3分の1を納めていただくのではなく、月末までに再就職していなければその月は国民年金保険料が掛かってきません。日割計算等はされません。

お知らせ

宝箱を探し出せ！

バクマツトレジャーハント

昨年大人気だった宝探しイベントを、今年も「幕末」をテーマに開催します。宝の地図と観光ガイドブックを頼りに、薩摩・大隅半島に隠された宝箱を探し出そう！

●期間 8月1日(火)～10月31日(火)

●場所 II 指宿市、南九州市、大隅地域

●参加料 II 無料

●参加方法

- ①宝の地図と各地域の観光ガイドブックを手に入れる
 - ②宝の地図にある「謎」を解き明かし、宝箱を探す
 - ③宝箱の中にあるキーワードを集め、発見報告所で報告
- ※発見報告所でアンケートの発見数に応じて、抽選で記

入した方の中から、宝箱の素敵な賞品をプレゼント！

●宝の地図の配布場所

各地域にある道の駅や、観光案内所、各市町のホームページからもダウンロードできます。

●問い合わせ先 II 大隅広域観光開発推進会議事務局

☎0994-31-1176(直通)

かごしま就農・就業相談会

農業等の担い手を確保することを目的に、就農・就業相談会を開催します。鹿児島で自然を相手に働いてみませんか。

●日時 II 8月11日(金) 午前10時から午後4時

●場所 II かごしま県民交流センター

●問い合わせ先 II 公益社団法人鹿児島県農業・農村振興協会
☎099-213-7223

※予約不要

障害者委託訓練生募集

●訓練内容 II パソコンの基本操作(ワード、エクセル等)

●訓練期間 II 3か月(土・日・祝は休み)

●募集期間 II 平成29年8月7日(火)～9月27日(水)

日(月)～9月1日(金)

●定員 II 8名

●問い合わせ先 II 最寄りのハローワーク(参考・鹿屋ハローワーク)

☎0994-42-4135

サマージャンボ宝くじ

この宝くじの収益金は、市町村の明るく住みよいまちづくりに使われます。

●販売期間 II 7月18日(火)～8月10日(木)

●抽選日 II 8月20日(日)

●サマージャンボ当選金 一等 5億円×20本

●問い合わせ先 II (公財)鹿児島県市町村振興協会
☎099-206-1001

南部消防署からのお知らせ

大雨や台風被害の多い季節となりました。みなさんの災害対策はそれで大丈夫ですか？ここで風水害に備えるためのポイントを紹介いたします。

●気象情報に関する注意

テレビ・ラジオ・インターネット等により、警報や注意報などを把握しましょう。

●むやみに外出しない

外出時は、天気を確認して少しでも危険を感じる場所には近づかないようにしましょう。

●家族で防災会議を開く

いざというときの避難場所や連絡方法などを日ごろから家族で話し合っておきましょう。

●停電に備える

懐中電灯・携帯ラジオ・予備電池などを準備しておきましょう。

かごしま国体の広報

ボランティアを募集します

「チームかごしま」は、あなたを待っています。太陽国体から48年、県民総参加実現のため広報活動に参加しませんか？

●応募要件 活動的な鹿児島県民（18歳以上）

●応募方法 II 持参・郵送・メール

●応募期限 II 随時受付中。一次締切は、平成29年7月10日(月)まで

●問い合わせ先

鹿児島県国体・全国障害者スポーツ大会局総務企画課
☎099-286-2874

県立宮之城高等技術専門学校 入校生募集

木工・建築大工の技術技能の習得を目的とした、平成30

年度入校生を募集します。

●受付期間 II 平成29年9月1日(金)～9月28日(木)

●応募資格 II 高等学校を平成30年3月までに卒業見込みの者

●選考日 II 平成29年10月6日(金)

●選考場所 II 宮之城高等技術専門学校

●選考方法 II 筆記試験(適性試験)及び面接

●合格発表 II 平成29年10月16日(月)

●問い合わせ先 II 鹿児島県立宮之城高等技術専門学校
☎0996-53-0207

無料法律相談のご案内

●開催日時 II 毎週月曜日 午後1時～午後4時

●場所 II 南大隅地区司法書士法律相談センター(錦江中学校正門向かい)

●実施方法 II 司法書士による面談・相談(無料・予約優先)

●内容 II 相続・売買・賃貸などの土地の権利問題、貸金や借金などお金のトラブル、悪徳商法被害、成年後見、その他法律問題に関する相談など

●問い合わせ先 II 鹿児島県司法書士会
☎099-256-0335



家紋入り提灯

紋入代不要、神様用も品揃い

紋入り門提灯 (お迎用) **5,800円**

網張り紋入行灯 1対2個 **18,600円**

盆提灯半額特売 7月23日より

紳士・婦人 礼服特売 ☎22-2345 ひろくま





農作業時の熱中症に注意!!

天気予報と体調をチェック

- 急に暑くなる日は要注意です。
- 体調不良時は無理をしないように。

こまめな水分補給と休憩

- 喉が渇く前に、こまめに水分をとりましょう。
- こまめに涼しい場所で休憩しましょう。

涼しい服装・安全な作業環境

- 帽子で日差しを避け、服を透かしやすい服装を。
- 作業はできる限り2人以上で、暑いハウスの中は風通しよく。

高齢者は要注意! 高齢者は若者に比べ、暑さや喉の渇きを感じにくくなっています。周囲の人も積極的に声をかけましょう。

熱中症になってしまったら...

- 1 涼しい場所に避難させる
- 2 衣服を脱がせ、身体を冷やす
- 3 水分を補給する
- 4 自力で水を飲めない、意識がない場合は、直ちに救急隊を要請しましょう

農作業の前に暑さ指数をチェックしよう!

今日の熱中症危険度は!?

涼太郎 サイトはこちら

ひと涼み 検索

熱中症予防強化月間!!

農林水産省 農中症予防強化月間

農林水産省は農作業中の事故防止に取り組んでいます!

農水省 農作業安全 | 熱中症 | http://www.maff.go.jp/j/seisan/sien/sizai/s_kikaika/anzen

ルミエールなんぐうにて お盆のご予約・ご相談を随時承り中

お盆用品を多数ご案内
お気軽にお立ち寄り・ご相談ください。

展示品：盆提灯、初盆お返し、仏・神具 等
※法要お弁当・菓子、生花、果物盛等も予約承ります。

●家紋入れ無料サービス、割引等特典有り。
◇随時ご予約承ります。

安心の年中 365日・24時間受付

家族葬、自宅葬から一般葬まで
—「ルミエール」だからできる真心お手伝い—
真心と誠意の



総合葬祭

ルミエールなんぐう

Lumiere
愛・まごころ

〔JAグループ 樹きもつき〕

錦江町馬場 2142 番地 1 (タイヨーさん隣)
TEL (0994) 28-3491 ・ TEL (0994) 24-4444

有料広告募集中

広報さんこうに掲載する有料広告を随時募集しております。広告主様アイデアで、さまざまな用途にご利用いただけます。広告掲載についての詳細は、錦江町役場ホームページか、錦江町役場企画課へお問い合わせください。

1枠(縦50mm×横87mm)月額5,000円

6月1日
～6月30日

戸籍に関する情報はホームページ上では 掲載致しておりません

戸籍の窓には依頼があった方のみ掲載しております。他市町村で届出をされた方で、こちらの広報誌に掲載を希望される方は、掲載依頼書が必要になりますので、住民窓 ☎(099)4-22-3036(まで)一報ください。

今月の おすすめ本



「12歳」シリーズ
辻 みゆき / 作



(城ヶ崎自治会)
まなか
原田 愛華さん

私のおすすめの本は、『12歳シリーズ』です。新しく買った本で、12歳の小学生の女の子のワクワクドキドキの楽しいお話です。このシリーズは、全部で6冊ありますので、図書館に行ってください読んでみてください。



(川南自治会)
ゆか ちほ
濱崎 弓花さん・知帆ちゃん

私のおすすめする本は、『おいしくなれ! きかんしゃルー』です。機関車のルーが、料理に使う食材を迎えにいく仕掛け絵本です。娘は、かわいく描かれた野菜と果物が気に入ったようで、何度も読んでいました。また、野菜と果物にも興味が出たようで、名前を覚えようとしていました。



「おいしくなれ!
きかんしゃルー」
わたことみ / 作 かいちとおる / 絵

本の破本修理研修を 行いました

6月15日(木)、錦江町図書館の自主研修として、破れたり破損した本の修復をする研修を実施しました。

今回は、県立図書館講師に指導してもらい、基本的な本の構造を知るための「ミニ本づくり」や、破れたページの修復方法を学びました。

この講習で習得した方法を、町立図書館や学校図書室内の破本修理に生かしていきたいと思えます。

最後に、図書館の本はみんなのものです。

借りた人が気持ちよく読めるよう、大切に取り扱いをお願いします。



「ミニ本作り」で本の構造を学習する司書補



広報きんこ
2017年7月号

発行 錦江町役場
〒893-2392 鹿児島県肝属郡錦江町城元963番地
TEL 0994-22-3032 FAX 0994-22-1951

編集/政策企画課
ホームページ/ <http://www.town.kinokuniya.jp/>
印刷/尚南大隈新生社印刷



くらしの情報

町営住宅 空き家情報

(7月1日現在)

大根占地区

- ・公営 木場住宅…………… 2戸
- ・公営 港団地…………… 3戸
- ・町営 旧池田中教員住宅…………… 1戸

お問い合わせ及び入居希望の方は、本庁建設課へご連絡ください。

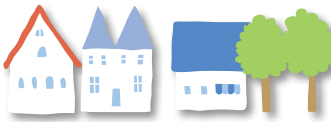

休日の在宅当番医

月日	病院名	電話番号
7/16	肝属郡医師会立病院	22-3111
7/17	肝属郡医師会立病院	22-3111
7/23	大根占医院	22-2265
7/30	長浜医院	22-0137
8/6	じょうさいクリニック	24-2977
8/11	肝属郡医師会立病院	22-3111
8/13	肝属郡医師会立病院	22-3111

※諸事情により変更となる場合がございますので、ご利用の前にお問い合わせください。

人口の動き

平成29年7月1日現在

		前月比
人口	7,881人	(△20)
男	3,677人	(△8)
女	4,204人	(△12)
世帯数	3,948戸	(△4)

住民基本台帳法改正に伴い、外国人住民も含まれます。

[編集後記]

今月号の表紙は、特集記事で東舎さんご家族を取材させていただいたときの一枚です。

梅雨入りしたばかりで屋外での撮影を心配していましたが、6月は晴れの日も多く皆倉自治会からの夕日なども無事に撮影できました。

気温も湿度も高い時期で過ごしにくい日々が続いています。熱中症など注意し、こまめな水分補給や体調管理に心がけましょう。

子育て・各種教室

内容	月日	場所	時間	問合せ
乳児健診	7月19日(水)	錦江町保健センター	13:00~	保健福祉課
母子相談	7月20日(木)	錦江町保健センター	9:00~10:30	
マミー教室	7月21日(金)	田代保健福祉センター	10:00~12:00	
母子相談	7月24日(月)	田代保健福祉センター	9:00~10:30	
1~3歳歯科健診	7月26日(水)	錦江町保健センター	13:00~15:30	
ひよこルーム	7月27日(木)	錦江町保健センター	13:00~	
夏休み探検隊	7月28日(金)	田代保健福祉センター	10:00~15:30	
たんぼぼ教室	8月1日(火)	錦江町保健センター	9:30~11:30	
1歳6ヶ月健診	8月2日(水)	錦江町保健センター	13:00~	
母子相談	8月3日(木)	錦江町保健センター	9:00~10:30	
夏休み探検隊	8月4日(金)	錦江町保健センター	10:00~15:30	
国保運動教室	第1・第2火曜日 第3・第4火曜日	田代保健福祉センター 錦江町保健センター	10:00~11:30	

※げんきぼ教室、国保運動教室は随時参加者を募集しております。詳しくは、保健福祉課または地域包括支援センターへお問い合わせください。

相談

内容	月日	場所	時間	問合せ
健康相談	7月20日(木)	錦江町保健センター	9:00~10:30	保健福祉課
基本健診結果報告会	7月21日(金)	花瀬でんしろう館 大原多目的集会施設	受付 8:30-8:45 受付 13:00-13:15	保健福祉課
健康相談	7月24日(月)	田代保健福祉センター	9:00~10:30	保健福祉課
行政相談&心配ごと相談	7月25日(火)	田代保健福祉センター	9:00~12:00	総務課
健康相談	8月3日(木)	錦江町保健センター	9:00~10:30	保健福祉課
基本健診結果報告会	8月8日(火)	田代保健福祉センター	受付 8:30-8:45	保健福祉課
基本健診結果報告会	8月9日(水)	旧池田中学校体育館	受付 8:30-8:45	保健福祉課
基本健診結果報告会	8月10日(木)	田代保健福祉センター	受付 8:30-8:45	保健福祉課
行政相談&心配ごと相談	8月10日(木)	錦江町保健センター	9:00~12:00	総務課
基本健診結果報告会	8月17日(木)	旧宿利原中学校体育館	受付 8:30-8:45	保健福祉課
基本健診結果報告会	8月18日(金)	神川地区公民館	受付 8:30-8:45	保健福祉課
無料法律相談	毎週月曜日	南大隅地区司法書士法律相談センター	13:00~16:00	鹿児島県司法書士会

行事・イベント

内容	月日	場所	時間	問合せ
錦江レゲエ浜祭り	7月15日(土)	神川キャンプ場	18:00~21:00	観光交流課