

ひと輝く・こころ豊かな町

錦江の笑顔

きんこう
びより

6月号

June.2015 VOLUME.123
KINKO TOWN PUBLIC RELATIONS

【紫陽花とカタツムリ】

各地で紫陽花が見頃となっています。



特集

第7回照葉樹の森サイクルジャンボリー
鹿児島純心女子短期大学田車押し



鹿 児島純心女子短期大学 田車押し

5月9日、田代川原猪倉地区で鹿児島純心女子短期大学の学生が、先月普通米を植えた田んぼで田車を押しました。猪倉地区の方から田車の押し方を教えてもらった後実際に押しましたが、なかなか進まず苦戦しバランスをとる事も難しく転ぶ学生もいました。

苗も順調に生育している為、学生からは「頑張って田植え、田車押しをしたので収穫するのが楽しみです。」と期待していました。



夢 のぼりプロジェクト

今年で4年目になる夢のぼりプロジェクトは5月3日から半成人の子供達に不用になったTシャツに夢や好きな言葉を書いて花瀬川いっばいに飾るプロジェクトです。

毎年数も増えており、5月連休中に花瀬川を訪れた観光客を楽しませています。

今後もこの取り組みを続け、子供達の夢や希望がかかれたTシャツを掲げていきたいと思えます。

KYT天テレ博

5月3日に鹿児島中央公園でKYT天テレ博が開催されました。県内のゆるキャラが集まり綱引き、イスとりゲーム、お手玉入れなどをおこないました。当日は雨が降り来場者は少ないでしたが、各地のゆるキャラのかわいさ、面白さなどに盛り上がっていました。



第7回

鹿児島県照葉樹の森 サイクルジャンボリー

5月31日(日)、第7回鹿児島県照葉樹の森サイクルジャンボリーが錦江町照葉樹の森特別コースで開催されました。A・Bコース合わせて、234名の参加がありました。

Aコースは錦江町文化センターをスタートし、照葉樹の森までのコース(29km)で、鹿屋体育大学の橋本英也さんが48分19秒で優勝しました。

また、高校の部では、九州総体県予選も兼ねて高校の部優勝は、南大隅高校の宮園翼さんが49分16秒で優勝しました。

Bコースは花瀬でんしろう館までのコース(20km)では、小学生から一般の方がいっぱい汗をかいて懸命に走っていました。

当日天気は良くありませんでしたが、沿道には大勢の応援がありイベント全体を盛り上げていました。

大会終了後、閉会式会場では特産品の販売、鹿屋農業高校和太鼓部による演奏、抽選会などがあり、会場全体を盛り上げていました。



選手全体写真撮影



A・Bコース、スタート



大根占地区をパレードした後にA・Bコース共に激しいレース展開が繰り広げられました。



鹿屋農業高校和太鼓部とうんめもの会の方が、レース後の選手の疲れを癒してくれました。



ポテトフライとレンコンを使った
サイクルカレー



閉会式時に各部門の表彰が行われました。

だい、でん

今月のテーマは「胃腸も元気に！首コリ解消法」

保健福祉課
住民生活課



日常生活の中で、首がまっすぐの状態にいる時間はごくわずか。近頃は、スマホやパソコンの利用増加により新国民病ともいわれている首コリ。

首はまっすぐの状態でも頭を支えているので、約5kgの負荷がかかり、首が傾くほどその負荷は増し、うつむいた時には27kgにもなっています。

うつむいた姿勢を続けると、姿勢を良くしている時よりも首の温度が下がることが明らかになり、血行が悪くなっています。

首こりの原因は血行不良で首の筋肉が硬くなった状態です。僧帽筋そうぼうきんなどが緊張し、縮まると血管を圧迫し、血流量が低下します。すると筋肉が酸欠で緩まなくなり疲労物質が蓄積、痛みが発生し、全身の体調不良につながります。

首には脳から全身に指令を出す重要な神経や脳に栄養を送る太い血管が集中していますので、首がこるとこれらの神経や血管が圧迫され、正常に機能できなくなるため全身の不調が引き起こされます。

首がこったときは首の後ろ側をもんだりたたいたりしがちですが、後ろを刺激するとかえって悪くなる場合があります。

そんな首こりを改善するおすすめ法は、首の後ろ側をもむことよりも首の前側をカイロで温めることです。

首の前側には頸動脈けいどうみゃくという太い血管があり、そこを温めることで効率よく身体も温めることができます。

【簡単首コリチェック】

1. 右手を左耳の上に置きます。
2. 左手は右肩の上に置きます。
3. そのままゆっくり首を右に倒します。



耳が手につかない人は、その逆側の首がこっています。

左右を入れ替えて反対側もチェックしてみましょう。

【簡単首こりほぐし法】

1. 肩を動かさず、しっかりと右を向きます。このとき浮き出る、鎖骨きこつの先端から耳の下に伸びる筋が胸鎖乳突筋きょうさくじゆつきん。
2. 鎖骨と胸鎖乳突筋がぶつかるところを、後ろ側から親指で押します。ポイントは深く押し込むこと。

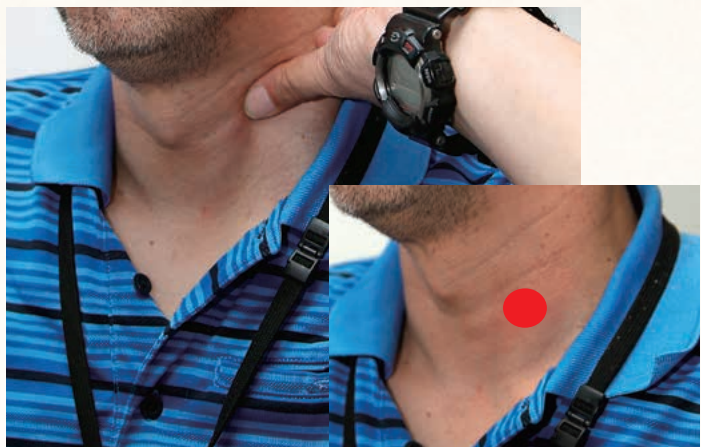

円を描くようにマッサージをし、筋に沿って徐々に上に移動しながらほぐします。左側も同様に行いましょう。三面鏡だとわかりやすいです。

※もみすぎに注意して無理なく行ってください。

「健康カプセル！ゲンキの時間 2015年4月26日放送より」



■ 児童扶養手当、特別児童扶養手当について

● 児童扶養手当

児童扶養手当は、父母の離婚などにより、父又は母、もしくは親に代わって児童を養育している方に支給される手当で、児童が育成される家庭の生活安定と、自立促進に資することを目的としています。なお、児童とは18歳に達する日以後、最初の3月31日（18歳の年度末）までをいいます。以下の条件に該当する児童を監護又は養育している方に手当が支給されます。（身体又は精神に一定の障害を有する児童は20歳未満まで対象となります。）

- ① 父母が離婚した後、父（母）と生計を同じくしていない児童
- ② 父又は母が死亡した児童
- ③ 父又は母が重度の障害の状態にある児童
- ④ 父又は母の生死が明らかでない児童
- ⑤ 父又は母から1年以上遺棄されている児童
- ⑥ 父又は母が1年以上拘禁されている児童
- ⑦ 母が婚姻によらないで懐胎した児童
- ⑧ 父母とも不明である児童

◎ 手当月額（平成27年4月～）

対象児童数	全部支給	一部支給
1人	42,000円	受給者の所得に応じて41,990円～9,910円
2人	47,000円	上記金額に5,000円を加算
3人～	児童が1人増すごとに3,000円を加算	

※ 「児童扶養手当」の一部改正について

これまで、公的年金を受給する方は児童扶養手当を受給できませんでしたが、年金額が児童扶養手当額より低い方は、その差額分の児童扶養手当を受給できるようになりました。

今回の改正により新たに手当を受け取れる場合とは

- お子さんを養育している祖父母等が、低額の老齢年金を受給している場合
- ひとり親家庭で、遺族年金等を受給している場合

● 特別児童扶養手当

特別児童扶養手当は、身体又は精神に一定の障害がある20歳未満の児童を監護している父（母）又は養育者に支給される手当で、児童の福祉向上に資することを目的としています。

※上記の2つの手当は、全国消費者物価指数の実質値等により月額は変更されます。また、受給資格者、その配偶者、同居の扶養義務者の所得状況に応じて、手当の一部または全部の支給が制限されます。

◎ 手当月額（平成27年4月～）

区分	月額（児童1人につき）
1級（重度障害児）	51,100円
2級（中度障害児）	34,030円

■ ひとり親家庭医療費助成事業について

ひとり親家庭等の医療費助成制度は、ひとり親家庭、父母ともいない家庭、両親のいずれかに障害のある家庭の親と子を受給者とし、受給者の健康保険給付の自己負担分のうち一部負担金を除いて助成する制度です。

● 受給家庭及び受給者

- ・ひとり親家庭……………生活を共にする母子家庭または父子家庭【親と児童】
離婚、死別、未婚の子女（父の扶養がある場合を除く）
- ・父母ともいない家庭… 父または母以外の方に養育されている家庭【養育している方と児童】
（児童の養育者に配偶者がいる場合は、児童のみ助成対象）
- ・障害者家庭……………父または母が障害者（身体障害者手帳1・2級程度）である家庭【親と児童】
※児童と18歳未満の方（4月1日現在）あるいは一定の障害のある場合は20歳の誕生日前日までの方

● 所得制限

受給家庭の父または母あるいは養育している方の所得に制限があり、全てのひとり親家庭が対象とはなりません。また、同居の扶養義務者（親の両親・兄弟姉妹等）がいるときは、その方の所得にも制限があります。

● 適用除外

- ・心身障害者の医療費助成を利用できる方
- ・生活保護を受けている方
- ・児童福祉施設等で保険の自己負担分のない施設に入所している方
- ・里親に委託されている方

■ 児童手当について

- 受給資格者 中学校卒業まで（15歳の誕生日後の最初の3月31日まで）の児童を養育している方
- 支給額
 - ・3歳未満… 一律1万5千円
 - ・3歳以上小学校修了前… 1万円（第3子以降は1万5千円）
 - ・中学生… 一律1万円

※児童を養育している方の所得が所得制限限度額以上の場合は、特例給付として月額一律5千円を支給します。

※第3子以降とは、高校卒業まで（18歳の誕生日後の最初の3月31日まで）の養育している児童のうち、3番目以降をいいます。

◎ 6月以降の児童手当を受け取るには現況届が必要です。

申請書や必要な添付書類等の案内は、郵送にて6月中旬にお届けいたします。

各手当の手続きの方法や制度の詳細については、保健福祉課福祉チームあるいは住民生活課民生チームにお問い合わせください。



保健福祉課からののお知らせ

本庁 保健衛生チーム TEL 0994-22-3042
支所 民生チーム TEL 0994-25-2511

地球温暖化対策について

町では、地球温暖化の防止や省エネルギー対策の取り組みの一環として、毎年5月から10月までをクールビズ実施期間としています。

その他にも

◎照明

- ・庁舎内の蛍光灯を年次的にLED照明に取り換えます。
- ・昼休み等は不要な照明を消灯します。窓口業務に支障はありません。

◎空調・OA機器

- ・冷房時の室温が28℃を目標に設定します。
- ・パソコンは、離席時にモニターの電源が切れる設定にしています。

町民の皆様も家庭で様々な省エネ・節電に取り組んで地球温暖化対策にご協力をお願いいたします。

※クールビズとは、夏場、会社員や公務員ができるだけ涼しく仕事ができるようにネクタイや上着なしのように軽装になること。また、地球温暖化の原因となる二酸化炭素を削減する取り組みです。

昨年の電気使用量を
上回らないよう
心がけましょう。



企画課からののお知らせ

本庁 企画課 TEL 0994-22-3032

平成26年度から
スタート!

大隅5町合同婚活イベント

♡結婚祝い金も贈呈!♡

平成27年8月2日(日) 午前10時～午後4時 ホテルさつき苑

主催 大隅5町婚活連絡協議会 (構成町: 大崎町、東串良町、肝付町、錦江町、南大隅町)

場所 ホテルさつき苑 (☎0120-74-1238 ☎0994-40-1212 FAX 0994-42-5226)
〒893-0064 鹿児島県鹿屋市西原1丁目9番10号

募集対象人員 鹿児島県内在住の**20歳以上の独身男女各50名**
(男性は、大崎町、東串良町、肝付町、錦江町、南大隅町内在住者各10名ずつで50名とします。)

参加料 男性**3,000円**、女性**2,000円**

申込締切 平成27年**7月22日(水)まで** (※先着順に受け付け、定員になり次第、締め切ります。)

申込方法 **女性は直接、さつき苑へ。男性は各構成町へ** 申し込んでください。
【郵送、Faxによる受付(お名前・性別・年齢・ご住所・電話番号)】

※当日のイベントをスムーズに行うため、ネーム等を作成しますので書面での申込みとします。

内容 自己紹介、パーティー、フリートーク等による交流。

掲載 大崎町、東串良町、肝付町、錦江町、南大隅町のホームページ
県のホームページ 鹿児島県→健康・福祉→青少年・子ども→少子化対策事業→出会いサポートのためのイベント情報

その他 参加決定者には、連絡事項等も含め、一週間前までに通知します。カジュアルな服装でお越しください。



【司会進行】
竹之内 雄太・辻 敬子



■ 錦江レゲエ浜祭開催について

今年も錦江レゲエ浜祭りを7月18日(土)に神川キャンプ場で開催します。

各種アトラクション部門、ステージ部門、飲食部門もありますので是非おこしく下さい。

また、入場料は無料となっています。



■ 花瀬自然公園アルバイト募集について

本町では、夏休み期間に花瀬レクリエーション村(花瀬公園プール・花瀬公園キャンプ場)を開村するため、下記条件によりアルバイト員を募集します。

- 勤務場所：花瀬公園プール・花瀬公園キャンプ場
- 仕事内容：プール監視人・キャンプ場補助員
- 期 間：平成27年7月17日(金)
～平成27年8月31日(月)
- 勤務時間：午前9時から午後5時まで
- 時 給：720円
- 募集人員及び応募資格：約15名(3名の交代制)
・高校生以上の者(錦江町居住者優先)
- 募集期間：6月26日(金)まで



■ 国勢調査臨時職員の募集について

平成27年10月1日を基準日に国勢調査が実施されますので事務の臨時職員を募集します。

- 採用人員：1名
- 勤務場所：企画課内
- 勤務期間：平成27年8月1日～12月25日まで(午前9時～午後5時)
- 賃 金：時給720円(1日1人体制、月平均15日間勤務)
- 応募資格：簡易なパソコン知識を有し、ワード、エクセルの基本操作ができる者
- 職務内容：一般事務
- 応募年齢：平成27年8月1日現在の満年齢で60歳未満
- 雇用契約等：雇用契約は(平成27年8月1日～27年12月25日まで)5ヶ月とする
雇用保険は加入する(本人負担あり)
労働災害保険は、錦江町負担で加入する
通勤手当、賞与、退職金、時間外手当はないものとする。
- 募集期間：平成27年6月15日～7月17日(午後5時まで必着)
- 提出書類：顔写真を添付した履歴書(指定書式なし)
- 試験内容：面接試験
- 試験日時・場所：平成27年7月24日午前10時～ 錦江町役場2階庁議室
- 申込書類提出先：錦江町城元963番地 錦江町役場総務課総務チーム
- お問い合わせ先：錦江町役場企画課 TEL 0994-22-3032

【お知らせ】「大隅地区専門高校フェスタ」in 南大隅高校体育館

7月8日(水) 9:00~15:00 地域の皆様もぜひおいで下さい!

商業

農業

工業

家庭

看護福祉

【一般来場者向け】

販売：農産物・加工品・特産品・実習作品などの販売
展示：専門学科の紹介，専門学科の作品展示

【小・中学生向け】

体験学習：農業，工業，商業，家庭，看護福祉の体験授業
発表：専門学科の学習成果発表
展示：専門学科紹介パネル，専門学科の作品展示

参加校：大隅地区専門高校 10校

南大隅高校 鹿屋農業高校 鹿屋女子高校 鹿屋工業高校
串良商業高校 末吉高校 曾於高校 岩川高校 垂水高校
尚志館高校 が集結します!



▲昨年度の専門高校フェスタの様子

書道パフォーマンス（書道部）

5月17日(日) 眩しいばかりの五月晴れの中、大勢の来場客でにぎわう「花の木農場チャリティコンサート」で、本校書道部員8名がパフォーマンスを披露しました。音楽に合わせて和装した部員たちが、3×5メートルの大きな用紙に堂々と揮毫しました。作品披露の際には拍手喝采の嵐を受け、会場を大いに沸かしていました。



大隅地区春季地区大会 結果（抜粋）

【女子バドミントン】

個人シングルス 優勝
平瀬戸真袖（根占中出身）

【男子バドミントン】

個人ダブルス 第3位
中野 大輔（根占中出身）
中園 拓真（根占中出身）
個人シングルス ベスト8
橋口 雄次（根占中出身）

【弓道】団体4位

【男子テニス】団体3位

個人ダブルス ベスト8
矢野 将寛（錦江中出身）
上吹越 望（錦江中出身）

【女子テニス】団体3位

個人ダブルス ベスト8
舞原 舞（田代中出身）
脇田真奈美（根占中出身）
個人シングルス ベスト8
舞原 舞（田代中出身）
脇田真奈美（根占中出身）

【お知らせ】鹿児島県立南大隅高等学校 創立90周年記念事業募金について

現在、本校同窓会で募金受付をいたしておりますので、ご協賛頂ければ幸いです。

- ① 募金 5,000円毎に、記念品として地元焼酎(四合瓶)を1本贈呈(最大10本まで)。
- ② 募金に関する新聞等への広告は一切いたしませんので、ご注意ください。
- ③ 記念品は実行委員による手渡しまたは発送(料金は着払いの自己負担)となります。

詳細につきましてはお近くの本校同窓会支部長、副支部長または南大隅高校(0994-24-3155)までお問い合わせください。 創立90周年記念事業実行委員会



南大隅高校

検索

町内各所に「学校便り」も配布していますのでご覧下さい。またHPもご覧下さい。
<http://www.edu.pref.kagoshima.jp/sh/Minamiosumi/>



■ 錦江町グラウンドゴルフ協会平成 27 年度新規会員募集について

錦江町グラウンドゴルフ協会では、下記のとおり新規会員の募集を随時行っています。
大会は、年 15 回程行い健康づくりの為に明るく楽しくグラウンドゴルフを楽しみましょう。

① **会員資格**：15 歳以上の一般社会人（学生は除く）で町内に住所があるか職場を有する者、その他。

② **年会費**：町協会（1,000 円）+ 県協会（500 円）+ 全国（500 円）= 合計 2,000 円

※町協会のみでの加入も可能ですが、できるだけ全国協会まで加入してください。全国協会まで加入すると様々な特典があります。詳細及び会員申し込みは、各支部長までお問い合わせください。

③ 【各支部長名】

馬場地区	有川 征男
城元地区	磯脇 龍夫
神川地区	小園 寿次郎
宿利原地区	宿利原 繁夫
池田地区	壺崎 紀男
田代麓地区	河野 昭生
川原地区	小園 一利
花瀬地区	川路 功
大原地区	永嶺 剛



産業振興課 産業建設課 からの お知らせ

本庁 産業振興課 TEL 0994-22-3024
支所 産業建設課 TEL 0994-25-2511

■ カブトムシ・クワガタムシ買い取ります。

- 買い取りする昆虫 … オスで胴体部分が 3cm 以上のもの
- 1 回の買い取り数 … 10 匹以上（1 匹 100 円）
- 買い取り場所 …… 自然まるごと体験ツアー実行委員会
木尾 衛（田代石油店内）

※詳しいお問い合わせは、TEL 0994-25-2048 又は、支所
産業建設課へお問い合わせください。

- 買い取り期間 …… **平成 27 年 7 月 1 日～ 31 日まで**
- ツアー実施日 …… 7 月 18 日(土)、19 日(日)、20 日(祝)、24 日(金)、25 日(土)、26 日(日)、31 日(金)
8 月 1 日(土)、2 日(日)、8 日(土)、9 日(日)

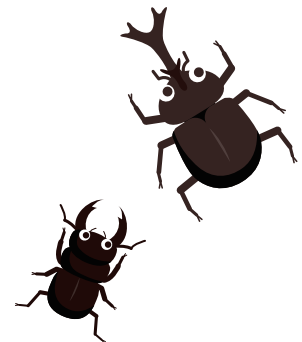

■ 平成 27 年度 狩猟免許新規取得者に対する補助制度について

近年増加している鳥獣被害対策として、新たに狩猟免許の取得に要する講習会受講料の助成をします。

【助成額】 講習会受講料 1 万円（全額助成）
…但し、免許試験代は自己負担です。

【募集期間】 平成 27 年 6 月 15 日（月）～6 月 30 日（火）まで

【受付場所】 錦江町役場 産業振興課・田代支所 産業建設課

【講習会】 平成 27 年 7 月 25 日（土）

【免許試験日】 平成 27 年 7 月 26 日（日）

【問い合わせ先】 産業振興課 TEL 22-3024・産業建設課 TEL 25-2511



国民年金保険料免除等の申請について

住民 税 務 課 電話 0994-22-3039
 住 民 生 活 課 電話 0994-25-2511
 鹿屋年金事務所 電話 0994-42-5121

保険料が納め忘れの状態で、万一、障害や死亡といった不慮の事態が発生すると、障害基礎年金や遺族基礎年金が受けられなくなる場合があります。経済的な理由等で国民年金保険料を納付することが困難な場合には、保険料の納付が免除・猶予となる「保険料免除制度」や「若年者（30歳未満）納付猶予制度」がありますので、住民登録をしている市区役所または町村役場の国民年金担当窓口で手続きをしてください。申請書は窓口にて備え付けてあります。

平成27年度の免除等の受付は平成27年7月1日から開始され、平成27年7月分から平成28年6月分までの期間を対象として審査を行います。

また、平成26年4月から法律が改正されて、2年1カ月前の月分まで遡及して免除申請をすることができるようになりました。

失業等により保険料を納付すること

初盆お返しならサラダ館で!!

簡素化ですので台所洗剤等お手頃な価格を取り揃えております。

(のし・包装・袋をつけてお届けします。)



近くだから便利
全国組織だから安心です

サラダ館 大根占店

錦江町文化センター前
電話 22-2233
FAX 22-0289



家紋入り提灯

家紋入り門提灯(迎え提灯)
初盆の必需品!

年忌・法事に **7,800円**より

盆提灯半額セール
6月22日より

夏の紳士・**22-2345**
婦人礼服 **ひろくま**



“地元で働いてみませんか”

SSスタッフ募集中

**社員登用
制度あり**

（業種）店頭での接客・給油・窓ふき・洗車・レジ精算業務
 （年齢・性別）概ね40歳以下・男女不問・経験不問
 （勤務時間）8時～17時（試用期間中1ヶ月）
 （給与・その他）当社給与規定等による
 （申込締切）履歴書は6月19日（金）午後5時迄（送付又はご持参下さい。）
 （面接）追って各自へ連絡致します。※その他、詳細は面接にて説明いたします。

履歴書の送付又はご持参先
 〒893-2401 肝属郡錦江町田代麓2999-2
 JA鹿児島きもつきグループ・株式会社きもつき 田代給油所

従業員 募集中



【雇用形態】
正社員（試用期間あり）

【仕事内容】
ソーイングオペレーター

詳しい内容は、お問い合わせ下さい。

南大隅町根占横別府2388番地 管公アパレル(株)東根占第一工場
TEL 24-5377 担当:竹之内 洋一

安心の年中 365日・24時間受付

— 家族葬、自宅葬から一般葬まで —
— ご家族の一人として、ご家族と共に —

真心と誠意の
総合葬祭



ルミエールなんぐろ

愛・まごころ Lumiere

〔JAグループ 株きもつき〕

錦江町馬場 2142 番地 1 (タイヨーさん隣)
TEL (0994) 28-3491 ・ TEL (0994) 24-4444

JAバンクサマーキャンペーン

JA鹿児島きもつき 特別企画

**募集総額
20億円!!**

【貯王】
初回 特別金利 **年 0.25%**

店頭表示金利の **10倍** (税引後年0.19%)
(お預け入れ期間 **1年**)

※新規でのお預け入れの方のみとさせていただきます。
 ※JA鹿児島きもつきに出資いただいている組合員ご本人、またはJA鹿児島きもつきにて年金をお受け取りいただいているご本人に限り、それ以外の方は店頭表示金利の5倍（年0.125%（税引後年0.099%）となります。）

組合員加入申込受付との同時契約、または、年金お受け取り口座の指定、他行からの指定替えによる同時契約も可能です。
 (鹿屋市・垂水市・東串良町・肝付町・錦江町・南大隅町に住所、勤務地を有する方は、JA鹿児島きもつきの組合員に加入できます。)

5月1日
～ 6月1日

戸籍に関する情報は

ホームページ上では掲載致しておりません

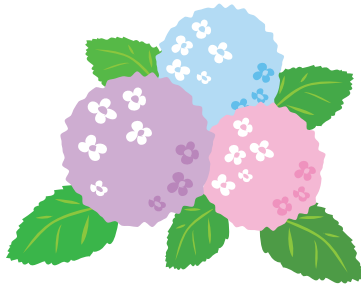

【白ちよこ】

■おまえの姿はどこにいるの

先日上司と広報誌の表紙の写真を撮りに、田代各地に行きました。

梅雨の時期にあった紫陽花とカタツムリを表紙にしたいと思いい、紫陽花が沢山ある場所に向かいました。

様々な種類の紫陽花があり見頃を迎えていました。

あとはカタツムリ。花、葉っぱの表裏、茎をくまなく探すが、なかなか見つかりません。いそいでいない、はがゆさも約2時間程探しましたが、結局見つからず職場に帰りました。

帰って数時間後、雨が強くなり上司と外を見ると、窓にカタツムリの姿が…。

おまえの姿はすぐそこにいるのか。

※表紙の写真は後日別な場所で撮影しました。

このコーナーでは、皆様から寄せられた、面白い話、エピソードを紹介していきますので、皆様の投稿をお待ちしています。

【連絡先】 錦江町企画課

Tel.0994・22・3032

今月の おすすめ本



ふしぎなかいだん
永井 秀幸 / 著



麓住宅自治会
中野 桜子さん



旭町自治会
厚ヶ瀬 トミ子さん



手紙
東野 圭吾 / 著

わたしのおすすめの本は、「ふしぎなかいだん」です。

この本のたのしいところは、りょう目で見るとふつうの絵なのに、かたほうの目だけで見ると、あらふしぎ！絵がとび出して見えます。

ぜひ、読んでみてください。

たった二人だけの兄弟、弟の学費を稼ぐために必死に働く兄。しかし…魔が差して空き巣に入り、その老婆を殺めてしまいます。

謎解きの要素はないですが、殺人加害者の家族を描いた感動作です。

「手紙」の意味は中盤からじんわりと心に染みてきます。ラストは涙が止まりません。

東野圭吾さんの本は読みやすく、どれもいいです。



From young people in the future 錦江に生きる

◎このコーナーでは、町内で頑張っている方を中心に紹介していきます。
第90回目は、猪鹿倉自治会の猪鹿倉 房子さんです。

◎90人目

【猪鹿倉自治会】猪鹿倉 房子さん



「どうぞ、中に入ってください。」

明るい声で今回の取材に応じてくださったのは、猪鹿倉自治会の猪鹿倉房子さん67歳。

房子さんは鹿児島市の出身で、結婚を期に田代にきました。

現在は、町内の加工グループの代表を勤め約9年になります。

「若い頃から飲食関係の仕事に就職していた事と幼い頃から手先が器用だったので、現在の仕事は自分にあっているのでも楽しいです。」活き活きとされています。

【加工グループを作ろうと
思ったきっかけは？】

「昔から、人を喜ばせたいという気持ちがあり田代にきた際、当時は田代のお土産がほとんど無く、何か代表的なお土産が造れないかと思ひ、昭和58年に猪鹿倉地区の畜産農家の女性6名で加工グループを設立したのがきっかけでした。
設立当初は、自家用野菜を活用した漬け物加工・販売などを

していました。平成17年町の合併に伴い田代地区の4グループの8名で組織を再編成し現在に至っています。通算で約30年ほど加工グループに携わっていますね。長いようであつたという間でした。」と当時を思い出されるように話してくださいました。

【苦勞した事は？】

「加工グループ設立当初は、資金がほとんど無く、自費を払ったりしていました。町内外にある程度は、販売ルートはありましたが、資金を確保するのに本当に苦勞しました。

辞めようと思つた事もありましたが辞めるのは簡単。地元のお土産になるような物を造りたいという情熱と、毎日明るく生きたいという前向きな気持ちで、自分自身を奮い立たせてくれました。

少しずつでは、ありましたが加工グループも軌道に乗り始めた。現在の加工商品が有名になった時は、とても嬉しかったです。それも加工グループに携わってくださった関係者のおかげなので感謝しています。」

【今後やってみたい事は？】

「今後も、加工グループが存

続できるように後継者の育成をしつつ、現在の加工商品の維持と品質向上を怠らないよう日々勉強をしています。新しい事業をする事も大切ですが、せっかく今まで築きあげた物を疎かにできません。細く長くが長続きの秘訣だと思います。」
地域の事、後輩の事を思う猪鹿倉さんは、とても気配りのできる責任感が強い方でした。



EDITORS

● 錦江レゲエ浜祭が今年は7月18日(土)に開催されます。

昨年以上に盛り上がるように実行委員会を中心に準備をしていますので、是非ご来場ください。★

6

広報きんこう
June 2015 VOLUME.123

町営住宅 空き家情報

大根占地区

(6月1日現在)

- ・公営 港団地…………… 2戸
- ・町営 池田川北住宅…………… 1戸
- ・町営 旧池田中教職員住宅… 1戸
- ・町営 宿利原定住促進住宅… 1戸

田代地区

- ・公営 溝下住宅…………… 2戸

お問い合わせ及び入居希望の方は、建設課または地域振興課へご連絡ください。

休日の在宅当番医

月日	病院名	電話番号
6月14日	じょうさいクリニック	24-2977
21日	濱畑クリニック	25-2575
28日	藤崎クリニック	22-2238
7月5日	二川内科胃腸科	22-2033

※ 諸事情により変更となる場合がございますので、ご利用の前にお問い合わせください。

人口の動き

平成27年6月1日現在

		前月比
人口	8,348人	(△23)
男	3,922人	(△13)
女	4,426人	(△10)
世帯数	4,077戸	(△8)

住民基本台帳法改正に伴い、外国人住民も含まれます。