

# きんこうたいむ



7

July.2014 VOLUME.112

広報きんこう



## 【神川大滝公園】

鹿屋市輝北の社会福祉法人緋徳会みどりの園の皆様が、神川大滝公園に來られました。「飯は「あいにくの天気ですが、自然の中で食べる」が美味しいです。」と話してくれました。

特集

平成 26 年度錦江町消防操法大会  
祝・珍百景登録  
鹿児島純心女子短期大学との田植え



## 平成26年度 錦江町消防操法大会



**平**成26年度錦江町消防操法大会が6月29日に錦江町総合運動公園で開催されました。当日は天気にも恵まれ、多くの町民の皆様も各分団員の日頃の練習の成果を見にいられていました。

競技は小型ポンプの部と自動車ポンプの部が行われ、小型ポンプの部では麓分団、自動車ポンプの部では中央分団がそれぞれ優勝し、8月3日に霧島ヶ丘公園（鹿屋市）で開催される、肝属支部大会に錦江町代表として出場されますので、是非そちらにも足を運んでください。

## 哀川翔さん誕生日及び芸能生活30周年祝賀会



**5**月24日に哀川翔さんの「誕生日及び芸能生活30周年祝賀会」が鹿屋市で開催されました。

当日はくわがたガールズが、お祝いにつけつけ哀川さんに花束贈呈や、錦江町の特産品なども渡し、錦江町をPRしました。

哀川さんも大いに喜ばれ、会場は大盛況でした。

# 錦江



暮らしの情報や、みんなの活躍など、まちの話題をピックアップしてご紹介します。

# トピックス

## 神川剣道スポーツ少年団表敬訪問

**第**36回鹿児島県道場少年剣道大会が、6月8日に、霧島市で開催されました。

この大会は、県予選も兼ねており、7月29日から東京都で開催される、全国道場少年剣道大会に神川剣道スポーツ少年団の皆さんが出場されます。また、主将の菅蒲佳登君（6年）が個人の部でも優勝し、10月12日に宮崎県で開催される全国大会にも出場されます。

菅蒲君は、「いい結果が残せるよう団体戦、個人戦共に頑張りたいです。」と話してくれました。



## 祝・珍百景登録

**6**月25日に放送されたテレビ番組の【ナニコレ珍百景】の中で、田代の花瀬川に設置している、「変わった蛇口」が珍百景に登録されました。

その他にも、でんしろう館の下にあるグラウンドにも、変わった蛇口が設置してありますので、是非足を運んでください。





## 鹿児島純心女子短期大学との田植え

6月15日田代川原猪鹿倉地区で、鹿児島純心女子短期大学と包括的連携協定事業の第1弾として、もち米の田植えをしました。

今後収穫したもち米「純心米」をもとに、商品を共同開発し、各種イベント等で出品していく予定です。

当日は、錦江町役場青年女性部の皆さんが、歓迎のセレモニーとして田んぼの中で、寸劇を演じられ、大いに盛り上がりました。

猪鹿倉自治会の方から、田植えの説明を受け、約500平方メートルの田んぼを総勢約50人で植え付けをしました。

田んぼに入る際、学生からは、「冷たい」「ヌルヌルする」と歓声をあげ、楽しみながら植え付け体験をしました。

参加した学生達は、「早く収穫して、商品開発を進めていきたい」と意気込みを語ってくれました。

昼食は、花瀬でんじろう館で、地元の食材を使った竹皮弁当を食べ、錦江町を堪能しました。



【田んぼでの寸劇は名演技が披露されました。】



【猪鹿倉自治会の皆さんの手伝いもあり、効率良く植える事ができました。】



【田植えの説明を真剣に聞く学生】



【後半になると学生も植え付けが慣れてきました。】



【恐る恐る田んぼに入る学生】



【全員で「はさんじゃうぞ！」で記念撮影】

このコーナーでは、皆様から寄せられた、面白い話、エピソードを紹介していきますので、皆様の投稿をお待ちしています。

【連絡先】錦江町企画課  
Tel 0994-22-3032

交通規制に協力いただいたおじさんに感謝を述べ道中を見送ると、そのアシスト付き自転車は軽々と急坂を登り、なんと先程通過した最終選手を追い越しながら、Nさんの視界から消えて行つた。

トップ集団との接触事故を恐れたNさんは慌てておじさんを停めて路側帯に待避させ、トップ選手から最終選手まで無事に難所を通過することができた。

アシスト付き自転車に乗った年配のおじさんではないか。

トップ集団との接触事故を恐れたNさんは慌てておじさんを停めて路側帯に待避させ、トップ選手から最終選手まで無事に難所を通過することができた。

役場企画課のNさんは、スタート直後の急な登り坂で選手の通過を待ち構えていた。

歓声の中、先頭集団から抜け出している選手が目飛び込んできた、しかし何かがおかしい…。よく見ると先頭は参加選手ではなくアシスト付き自転車に乗った年配のおじさんではないか。



【白ちよこ】

### ■ヒルクライムの奇跡

錦江町では起伏に富んだ地形を利用してサイクルジャンボリーと銘打つヒルクライム（登坂の自転車ロードレース）を行っており、今年で6回目を迎えた。



## ■ 大隅加工技術拠点施設（仮称）について

県では、一次加工等による高付加価値型農業の展開を図るため、農産物の加工技術拠点施設を農業開発総合センター大隅支場敷地内に設置することとしており、平成27年4月の開設に向けて、建築・設備工事や加工機器類の導入などを計画的に進めています。

### ● 拠点施設が取り組むこと

拠点施設では、県による新たな加工・流通技術の研究・開発はもとより、加工事業者等による開放施設を活用した試作品づくりへの技術指導や販路拡大等の支援、各種相談への対応などに取り組むこととしています。

### ● 拠点施設の概要

拠点施設は、次の①から④までの4つの施設で構成することとしております。

施設名	内 容	構 造	延床面積
① 加工ライン実験施設（新築）	・ 一次加工品（ペースト・水煮・冷凍・カット・乾燥・粉末・フレーク）の試作が可能な機器をライン化し設置（試作品の試験販売も可能）	鉄骨造	1,713㎡
② 加工開発実験施設（新築）	・ 一次加工品や高次加工品の開発ができる機器を設置 ・ 試験販売できる新たな加工品の試作が可能な「製品開発試作室」を設置	鉄骨造	1,256㎡
③ 流通技術実証施設（新築）	・ 品質保持や長期保蔵等の研究に必要な機器を設置	鉄骨造	480㎡
④ 企画・支援施設 （旧バイオ研を改修）	・ 加工事業者等に対する支援（マーケティング活動の支援、相談窓口の設置、研修会の開催等） ・ 加工品の品質検査に必要な機器を設置	R C造	1,508㎡
延床面積合計			4,957㎡

## 利用者ネットワーク会員募集中!!

拠点施設の利用を計画している方に拠点施設の各種情報等を随時お届けする「利用者ネットワーク会員」を募集しています。

### 【会員になれる方】

- ① 県内の食品加工事業者、農業団体及び農業者等
- ② 県内の大学、短期大学及び高等学校
- ③ 拠点施設と共同研究を行う食品加工事業者等
- ④ その他知事が適当と認めたもの

### 【特典】

- ① 会費は無料です。
- ② 拠点施設の各種情報等をメールマガジン等により、随時お届けします。
- ③ 拠点施設が必要に応じて実施するアンケート等において、拠点施設の運営等に関する意見・要望を伺います。

★ 資料、申込書は鹿児島県のホームページに掲載してあります。

HP トップ→産業・労働→食・農業→農業技術→大隅加工技術拠点施設（仮称）



2次元コードからアクセスできます。

【お問い合わせ】 鹿児島県農政部経営技術課 TEL 099-286-3155 FAX 099-286-5593

## カブトムシ・クワガタムシ 買い取ります。

### 【買い取りする昆虫】

オスで胴体部分が3cm以上のもの

### 【1回の買い取り数】

10匹以上（1匹100円）

### 【買い取り場所】

自然まるとと体験ツアー実行委員会

木尾 衛（田代石油店内） TEL 0994-25-2511

### 【買い取り期間】

平成26年7月31日まで

※今年も自然まるとと体験ツアーを7月19日から行います。

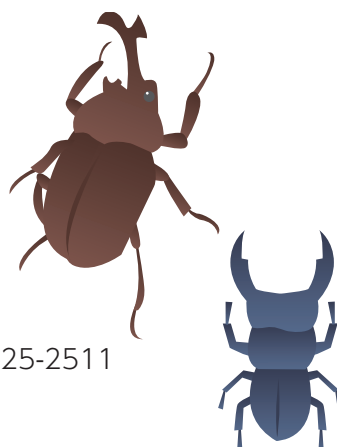

**農薬の使用は、正しく安全に!**

**いつものチェック、忘れずに!**

- ☑ ラベルの記載事項を守りましょう
- ☑ 防護装備をしっかりと着用しましょう
- ☑ 周辺環境への配慮をしましょう

平成26年度農業危害防止運動  
農林水産省・厚生労働省・環境省・都道府県共催

6月から9月の4か月間は、県が定める農業適正使用推進期間です。  
鹿児島県・鹿児島県農業環境協会



## ■ 農地中間管理事業が始まりました！

機構を通じて農地の貸し借りを  
行うので安心です。

### ● 農地中間管理事業とは？

「農地中間管理機構」を通じて、農地の貸借をおこない、農地の集積・集約化、農業経営の規模拡大、新規参入の促進等による農用地等の効率的利用を促進し、農業の生産性の向上を図る事業です。

鹿児島県では「(公財)鹿児島県地域振興公社」が農地中間管理機構の指定を受け、市町村をはじめ関係機関と連携しながら農地集積を進めていきます。

農地の出し手と担い手の間に、営利を目的としない公的機関が介在するので、安心して農地の貸し借りが行えます。

### ● 具体的にはどんなことをするの？

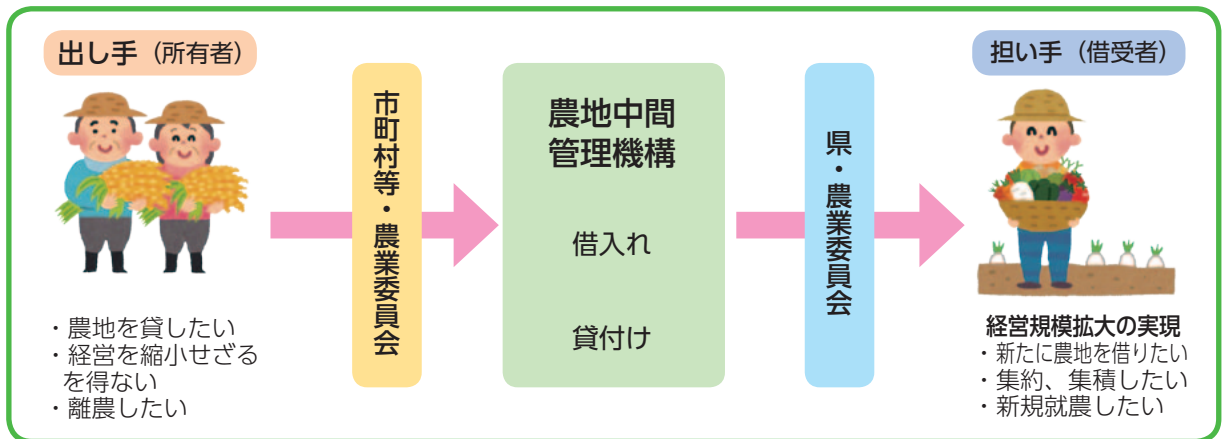

### 【農地を貸したい方】

- (1) 農地所在地の市町村、農業委員会へご相談ください。
- (2) 窓口に備え付けの申込書に必要事項を記入し、お申し込みください。
- (3) 機構が貸出希望農地の情報（市町村・大字・地目等、必要最低限なもの）をホームページ上に掲載し、借受希望者を募集します。

### 【農地を借りたい方】

- (1) 機構のホームページに貸出希望地域の情報を掲示します。
- (2) 借りたい農地が見つかりましたら、市町村、農業委員会または機構へお問い合わせのうえ、窓口にて借受希望申込みをしてください。

### 【機構集積協力金について】

- (1) 地域内の話し合いにより、地域内の農地を機構へ預けると、**地域集積協力金**が当該地域に交付されます。
- (2) 機構に**10年以上**農地を貸し付け、機構から受け手に貸し付けられると、**経営転換協力金**か**耕作者集積協力金**の交付対象となります。
- (3) 機構が貸出希望農地の情報（市町村・大字・地目等、必要最低限なもの）をホームページ上に掲載し、借受希望者を募集します。

**注：一定の交付要件を満たした場合に交付されます。**

### 【お問い合わせ先】

農地中間管理事業に関する詳細は、下記へお問い合わせください。

#### ■ (公財) 鹿児島県地域振興公社 (鹿児島県農地中間管理機構)

TEL 099-223-0223 (直通) FAX 099-227-9412

#### ■ 本庁産業振興課、田代支所産業建設課または農業委員会

TEL 0994-22-0511 (本庁)・0994-25-2511 (支所)



## 企画課からののお知らせ

本庁 企画課 TEL 0994-22-3032

### 平成 26 年度からスタート！ 肝属 4 町合同婚活イベント

平成 26 年 8 月 3 日 (日) 午後 1 時 さつき苑集合  
午後 1 時 30 分～ (各町観光) 午後 5 時～午後 8 時 (パーティー)

- 【主催】** 肝属 4 町婚活連絡協議会 (構成町：東申良町、肝付町、錦江町、南大隅町)  
**【場所】** ホテルさつき苑 〒 893-0064 鹿児島県鹿屋市西原 1 丁目 9 番 10 号  
 (FAX 0994-42-5226 TEL 0120-74-1238 MAIL info@satuki.co.jp)  
**【募集対象人員】** 鹿児島県内在住の 20 歳以上の独身男女各 80 名 (男性は、東申良町、肝付町、錦江町、南大隅町内在住者各 20 名ずつで 80 名とします。)  
**【参加料】** 男性 3,500 円、女性 2,500 円  
**【申込締切】** 平成 26 年 7 月 23 日 (水) まで (※先着順に受け付け、定員になり次第、締め切ります。)  
**【申込方法】** 女性は直接、さつき苑へ。男性は各構成町へ 申し込んでください。  
**【郵送、Fax による受付 (お名前・性別・年齢・ご住所・電話番号)】**  
 ※郵送の場合は申込み用紙のコピーをとってお使いください。  
 ※当日のイベントをスムーズに行うため、ネーム等を作成しますので書面での申込みとします。  
**【内容】** 各町観光、自己紹介、パーティー、フリートーク等による交流。  
**【掲載】** 東申良町、肝付町、錦江町、南大隅町のホームページ  
 (県のホームページ) 鹿児島県→健康・福祉→青少年・子ども→少子化対策事業→出会いサポートのためのイベント情報  
**【男性の申込み・問い合わせ先】** 錦江町役場 企画課 TEL 0994-22-3032 FAX 0994-22-1951

### アンケート調査

総合振興計画の作成のため、町民 1,000 名にアンケート調査を実施しますので、文書が届いた方は誠にすみませんがご協力とご理解をお願いします。

**【問い合わせ先】** 企画課 企画調整チーム TEL 0994-22-3032



## 保健福祉課からののお知らせ

### 子宮がん・乳がん集団検診申し込み受付中

平成 26 年度子宮がん・乳がん検診 (集団検診) が 8 月下旬から 9 月上旬にかけて実施されます。  
(女性がん検診はさがら病院・労働基準協会ヘルスサポートセンターが実施します)

子宮がん乳がんは早期発見すれば治癒率が高いといわれています。

まだ検診の申し込みをされていない方、この機会に定期検診を受けましょう。

**【申し込み締め切り】** 平成 26 年 7 月 15 日まで

検診名	対象者	集団検診料金	無料対象者
乳がん検診	40 歳以上	1,500 円	*クーポン対象者 (S28.4.2 ~ S49.4.1 生まれ) *非課税・70 歳以上の方
子宮がん検診	20 歳以上	600 円	*クーポン対象者 (S48.4.2 ~ H6.4.1 生まれ) *非課税・70 歳以上の方

#### お知らせ

最近鹿児島県内で子宮がんにかかわる不審な電話がかかってくる事例が報告されています

**特徴；男性の声で県や市町村の職員だと告げ名は名乗らない・年齢や妊娠回数などに続き検診と無関係なプライベートな事を尋ねる**

県や市町村では電話で女性がん検診 (子宮・乳) の問診を取ることはないので、相手の所属氏名を確認し不用意に答えることのないよう注意してください、続くようなら警察に相談を !!

# だい、でん

6月以降に増える食中毒にご用心

保健福祉課  
住民生活課



みなさん、「食中毒」についてどんなイメージをお持ちですか？食中毒の原因になるものは、昔と今とは大きくかわってきています。生肉や生魚ばかりではなく、野菜にもその危険性は、潜んでいます。

まな板、台所用スポンジ、お弁当箱のくぼみ、パッキンの溝など毎日使う器具は大丈夫でしょうか？

年間をとおして発生している食中毒。湿度も気温もあがる6月以降は、食中毒がさらに増えてきます。

毎朝、早起きしてお弁当を作っているお母さんや、お惣菜のお弁当を利用される方々は今まで以上に注意が必要となります。

特に梅雨時期から夏場に発生するのが、細菌によるものです。原因となる細菌には、食品中で大量に増え毒素を発生させる毒素型（黄色ブドウ球菌・ボツリヌス菌など）と細菌に感染した食品を食べ、それが体内で増えておこる感染型（病原性大腸菌・赤痢菌・腸炎ビブリオなど）があります。また冬場にはノロウイルス等のウイルス性の食中毒が増え、腹痛、下痢、吐き気や嘔吐などの症状が現れ生命にかかわる場合もあります。（症状が出た場合は早めにかかりつけ医、医療機関にご相談ください）

食中毒の菌は、増えていても目にはみえません。またほとんどの原因菌には、食べ物の色やにおいを変えないという厄介な特徴があります。だからこそ、食中毒予防の「食中毒菌をつけない、ふやさない、やっつける」という基本をしっかり守ることが大切です。

## ① つけない ～清潔・消毒～

- 基本の手洗いをしっかりと（できれば2度洗い）
- 調理器具は清潔に
  - ・洗剤で洗って、熱湯や漂白剤で消毒し、乾燥させて保管しましょう。
  - ・まな板や包丁は、「肉用」「魚用」「野菜用」など食材ごとに分けましょう。
- 食材は分けて保管を
  - ・生の肉や魚は特に注意しましょう。

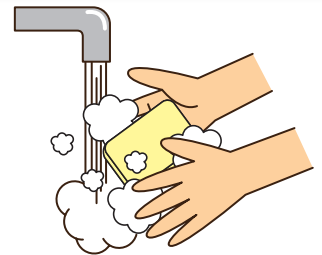

## ② ふやさない ～迅速・冷却～

- 調理済みの食品はすぐに食べて
  - ・室温に放置せず、すぐに食べましょう。
  - ・凍ったものを常温で解凍するのはやめましょう。
  - ・お昼に残ったお惣菜や弁当は、残念ですが処分しましょう。
- 冷蔵庫の温度管理を適切に
  - ・冷蔵庫は10℃以下、冷凍庫は-15℃以下に。
  - ・冷蔵庫の詰め過ぎは冷却効果を悪くします。



## ③ やっつける ～加熱～

- 中心部までしっかり加熱
  - ・中心温度75℃以上1分以上加熱する。
  - ・ノロウイルス対策は85℃以上1分以上。
  - ・材料は一口大の小さめにし中心まで加熱。
- 温めなおしも注意を
  - ・味噌汁やスープは沸騰させましょう。
  - ・電子レンジの加熱はムラのないよう時々かきまぜて。



## 【食中毒のウソ！ホント？】

- Q 臭いで食中毒菌がいるかわかる？  
→ **臭いではわかりません。**食中毒菌が増えても臭わない場合がほとんどです。
- Q 菌が増えなくても食中毒になるの？  
→ **食品の中で増えなくても食中毒を起こす菌もいます。**
- Q 菌は冷凍・加熱すると死ぬから大丈夫??  
→ **冷凍・加熱しても生き残る菌もいます。**
- Q 短時間なら菌は増えないから大丈夫??  
→ **増えるスピードは菌によってさまざま。**10分で2倍に増える菌もあります。

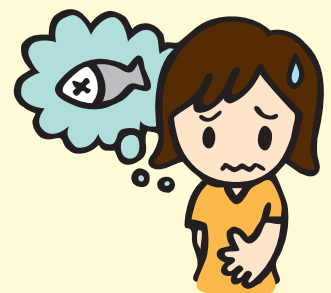





## 保健福祉課 住民生活課からののお知らせ

本庁 福祉チーム TEL 0994-22-3042  
支所 民生チーム TEL 0994-25-2511

### 健康に過ごすための“食”を知り、いつまでも輝ける人生を！

～ヘルスマイト養成講座開講～

ヘルスマイトとして活躍するために、食事の基本や生活習慣病予防、食育の講座や運動の基本の実践、調理実習を通して、体験しながら共に学んでいく講座です。

#### ●ヘルスマイト養成講座の参加者募集

**【対象者】** 錦江町に在住している方で年齢が 20 ～ 65 歳未満の方！  
料理好きな方！食・健康づくり活動に興味がある方！

**【受講料】** 無料

**【日程】** 10 月から 12 月までの月 1 ～ 2 回、計 5 回コース

**【締切】** 平成 26 年 8 月 29 日（金）まで

**【お問い合わせ・申し込み先】**

錦江町役場保健福祉課保険衛生チーム TEL 22-3044



### 国民健康保険被保険者証・後期高齢者医療被保険者証の一斉更新のお知らせ

現在お手持ちの保険証の有効期限は平成 26 年 7 月 31 日までです。8 月からの新しい保険証を郵送します。

**【郵送時期・方法】**

平成 26 年 7 月下旬までに同一世帯加入者まとめて、世帯主様宛に「特定記録郵便」で郵送します。

**【保険証が届いたら】**

保険証は一人一枚、台紙に張り付いています。記載事項に間違いがないかご確認のうえ、台紙からはがして**平成 26 年 8 月 1 日**から、大切に使用してください。

有効期限が過ぎた保険証は、役場本庁保健福祉課・支所住民生活課へ返却されるか、ご自身で細かくハサミをいれるなどして確実に処分してください。

**【注意事項・その他】**

- ・住所が町外のマル学保険証が交付されている学生さんは、役場国保窓口で更新申請が必要です。在学証明書をご準備ください。（本年度 4 月に提出された方は不要です）
- ・国民健康保険以外の健康保険等に切り替えて、役場へ届出をされていない方は二重加入となっておりますので、早急に国民健康保険をやめる手続きをしてください。（詳細はお問い合わせください）
- ・滞納があると、郵送されず別途通知のうえ役場にて納税相談により交付となります。

### 第 28 回「健康増進月間」作文・標語コンクール

**【テーマ】** 体験に基づいた健康に関すること

**【対象】** 県内の小学生・中学生・高校生及び一般

**【応募方法】** (1) 作文 400 字詰 (20 字× 20 行) 原稿用紙 3 枚 (2) 標語 (一人 1 作品)  
作品には必ず住所・氏名・年齢 (児童・生徒は学校名・学年) を記入してください。

**標語については、所定の A4 様式に記入してください。**

※グループ合作の作品は対象外とし、作品は未発表のものであることとします。なお、応募作品は原則として返却しません。

**【提出方法】** 作品は直接、本会事業課へ送付もしくは持参してください。学校等でまとめて応募する際は、本会の集計表様式に必要事項を記入し、必ず作品と一緒に提出してください。また、集計表の写しを保管いただきますようお願いいたします。

**【締切期日】** **平成 26 年 8 月 8 日（金）必着**

**【入賞発表】** 受賞者については学校等に連絡するとともに、本会発行の広報誌「国保かごしま」及び本会並びに鹿児島県のホームページに受賞作品を掲載します。

**【送付先・お問い合わせ・申し込み先】**

〒 890-0064 鹿児島市鴨池新町 6 番 6 号 (鴨池南国ビル 5 階)

鹿児島県国民健康保険団体連合会 事業課 企画広報係 TEL 099-206-1034 FAX 099-206-1069



## 結婚 50 周年の皆様 お早めにお申し出を

本町では、結婚 50 年目を経過し、夫婦共に健在の方々を対象に平成 26 年度合同金婚式を行います。対象者については、役場でも調査をいたしますが、**婚姻後、本町に転入された方々、本籍地が町外にある等の方々は調査できませんので、8 月 22 日（金）までに必ずご連絡ください。**

### 【対象者】

- ① 昭和 39 年 1 月 1 日から同年 12 月 31 日までに婚姻届を提出し夫婦ともに健在の方々
- ② 結婚当時の事情で届け出が遅れた方々で、第 1 子が昭和 39 年中に出生している場合は該当します。詳細につきましては、福祉チーム・民生チームまでお問い合わせください。

## 戦没者遺児による慰霊友好親善事業への参加募集について

この事業は、戦没者遺児に対する遺籍の一環として、慰霊追悼を行うとともに現地の皆様との友好親善を深めることを目的に実施されるものです。

募集要領については、下記のとおりです。

- 【参加資格】
- ① 戦没者の遺児
  - ② 今回実施される地域以外の方は参加できません。

### 【今回実施地域】

(広域地域) 東部ニューギニア (1 次・2 次)・ボルネオ・マレー半島、トラックパラオ諸島、ソロモン諸島、マリアナ諸島、ミャンマー (1 次)

フィリピン (1 次・2 次)・ミャンマー・インド (2 次)、台湾・バシー海峡・中国

(特定地域) 西部ニューギニア、ビスマーク諸島、マーシャル、ギルバード諸島

【参加費】 9 万円 ※集合場所までの往復交通費・帰国時の宿泊・渡航手続き手数料等は含まれていません

【申込方法】 各都道府県遺族会事務局

【申し込み締め切り】 上記各実施地域によって異なります。

【お問い合わせ】 日本遺族会事務局 TEL 03-3261-5521



## 地域振興課 からの お知らせ

支所 地域振興チーム TEL 0994-25-2511

## やまんなか音楽会について

**第6回 やまんなか音楽会 in はなぜ 2014**  
8月9日(土)-10日(日) 18:30スタート 田代花瀬川特設会場  
◆入場無料 ◆雨天延期 ◆交通規制あり  
◎7-Footerコーナー出店者を募集しています(締切7/18まで・町内業者に限り)  
※会場周辺は混雑が予想されますので、乗り合せのうえご来場ください。  
今年の夏は、カザリンチュ!  
ステージ・花火も2日間



## 教育委員会 からの お知らせ

本庁 生涯学習チーム

TEL 0994-22-0517

## 平成 26 年度 錦江町高校生クラブ会員募集

今年度、新たな会員を募集しています。同じ年代の友達と、いろいろなアイデアを出し合い、自分自身楽しみながら、活動をしましょう。多くの皆さんの加入を待っています!

**活動内容** たとえば…秋祭バザー出店、ボランティア活動、研修旅行などなど、みんなで話し合っ  
て活動を決めていきます♪

- **申込み方法**…8 月 1 日までに教育委員会生涯学習チームへ申し込んでください。詳しい内容につきましては、生涯学習チームまでお問い合わせください。



## ■ 平成 26 年度 錦江町職員採用試験のご案内

**[受付期間]** 平成 26 年 7 月 1 日 (火) ～平成 26 年 8 月 8 日 (金) 午後 5 時必着

**[第 1 次試験]** 平成 26 年 9 月 21 日 (日) 午前 9 時 錦江町役場本庁 3 階委員会室

### 1 試験区分及び採用予定人員

試験区分	採用予定人員	職務内容
初級一般事務	若干名	一般行政に関する業務
保健師	1 名	主に保健福祉部署等に勤務し、健康相談、保健指導等の業務

### 2 受験資格 (全ての職種とも日本国籍を有し、職員採用後は錦江町に居住できる者)

試験区分	受験資格
初級一般事務	平成 2 年 4 月 2 日から平成 9 年 4 月 1 日までに生まれた者で、高等学校卒業以上又は平成 26 年度末で卒業見込みの者
保健師	平成元年 4 月 2 日以降に生まれた者で、保健師の免許を有する者又は平成 27 年 3 月 31 日までにに行われる国家試験により当該免許を取得する見込みの者

### 3 第 1 次試験日及び試験会場

#### (1) 試験日及び試験会場

試験区分	第 1 次試験日	試験会場
初級一般事務	平成 26 年 9 月 21 日 (日) 午前 9 時 (午前 8 時 30 分まで集合すること)	錦江町役場本庁 3 階委員会室
保健師		

#### (2) 試験内容

試験種目	内容
1、教養試験 (120 分) 午前 9 時～午前 11 時	高校卒業程度で公務員として必要な一般的知識及び知能についての試験。社会、人文及び自然に関する一般知識並びに文章理解、判断推理、数的推理及び資料解釈に関する一般知能
2、作文試験 (60 分) 午前 11 時 20 分～午後 0 時 20 分	文章による表現力、ものの見方考え方及び文章構成力等
3、事務適性検査 (20 分) 午後 1 時 20 分～午後 1 時 40 分	職場における適応性をみる検査 (120 題)

#### 【お問い合わせ・申し込み先】

錦江町役場 総務課職員採用担当 (申込書・要項は、支所地域振興課にもあります。)

〒 893-2392 鹿児島県肝属郡錦江町城元 963 番地 TEL 0994-22-0511 (内線 201)

## ■ サマージャンボ宝くじ

**『今年のサマージャンボ宝くじは、1 等・前後賞合わせて 6 億円。サマージャンボミニ 6,000 万と同時発売。』**

● 発売期間……7 月 4 日 (金) ～ 7 月 25 日 (金)

● 抽選日……8 月 5 日 (火)

● 発売場所……全国の宝くじ売り場

### ◎サマージャンボ宝くじ

1 等……4 億円× 26 本 (発売総額 780 億円・26 ユニットの場)

前後賞各……1 億円× 52 本 (発売総額 780 億円・26 ユニットの場) ほ

### ◎サマージャンボミニ 6,000 万

1 等……6,000 万円× 90 本 (発売総額 270 億円・9 ユニットの場) ほ

～この宝くじの収益金は、市町村の明るく住みよいまちづくりに使われます～  
詳しい内容につきましては、財政管財チームまでお問い合わせください。



## ■ サイト利用等の支払をかたる架空請求詐欺に注意 !!

県内において、電話やメールでサイト利用料や退会料など、心当たりのない請求事案が発生しています。このような電話やメールがあっても、誘いに乗ることなく、はっきりと断り、被害に遭わないように十分注意してください。

### 【サイト解約手続きに係る和解金請求名目の架空請求詐欺】

6月6日(金)、鹿児島市内の女性の携帯電話に、男から「あなたの携帯電話でアダルト動画サイトを見た履歴が残っている。未登録のまま放置されているので、登録するか解約するかして欲しい。解約手続きには和解金が必要である。今日中に支払わなければならないが、何時頃振り込めるか。」等と電話があり、女性は心当たりはないものの、解約を申し出ました。

女性は、コンビニでお金を降ろし、振込先を確認するため男に電話をかけたところ「和解金は〇万円です。コンビニではお金を振り込めない。」等と言われ、郵便局で男に指示された口座にお金を振り込みました。

女性が振り込んだことを男に電話すると、男は「今度は別の人から連絡があるのでよろしくお願いします。」等と言って電話を切りました。

しばらくして、別の男から「アダルトサイトの会社は全部で6社ある。あなたが料金を払っていなかったことで他社にも迷惑が掛かった。1社につき和解金として〇万円必要である。和解するか民事訴訟にするか。」等と電話がありました。

女性がこのことを友人に話したところ、詐欺ではないかと言われたため警察に相談し、その後の被害を防ぐことが出来ました。

### 【注意点】

架空請求による被害の認知件数は5月末現在、8件で昨年より4件増加しています。また、手口的には、サイト利用料金等名目のほか、ロト6の当選金受取名目や投資トラブル解決名目でお金を詐取するなど、手口が悪質・巧妙化しています。

- 身に覚えのない電話やメールでの請求は、詐欺の可能性が大であるので、無視して自分から絶対に連絡しない。
- お金の振り込みや送金等の前に、必ず家族、知人、警察に相談する。
- 大事なお金を守るため、うそ電話詐欺に危機意識を持つ。
- 個人情報、絶対に漏らさない。

以上のようなことなどに注意して、被害に遭わないようにしましょう。

【お問い合わせ先】鹿児島県警察本部 (Tel 099-206-0110)

生活安全企画課 (内線:3052) 捜査第二課 (内線:4224)

## ■ 大隅肝属地区消防組合火災予防条例の一部が改正されました。

### 【改正に至る背景と目的】

平成25年8月15日、京都府福知山市の花火大会会場において多数の死傷者を出す火災が発生しました。この惨事を踏まえ、多数の人が集まる屋外の催しで火気器具が使用されるなど、火災危険性が高いイベント会場における火災予防の徹底を図るために、火災予防条例の一部が改正されました。具体的には次のような内容となります。

### 【主な改正内容と施行日】

#### 1 多数の者が集合する催しについて

対象火気器具等を祭礼、縁日、花火大会、展示会その他多数の者が集合する催しに際して使用する場合は、**消火器の準備**や**消防署へ露店開設届出書の提出**が必要になります。

対象火気器具とは、気体燃料や液体燃料、固体燃料を使用する器具、または電気を熱源とする器具をいいます。

#### 2 指定催しについて

祭礼、縁日、花火大会、その他多数の者が集合する催しのうち大規模なもので、大規模な催しが開催可能な公園、河川敷、道路、その他の場所を会場として開催するもので、**1日当たりの人出予想が10万人以上、かつ露店等が100店舗を超える屋外催し**で「**指定催しとして指定**」された催しについては、主催者が催しの14日前までに「**火災予防上必要な業務に関する計画提出書**」を作成し、**消防署への提出**が必要となります。(未提出の場合30万円以下の罰則)

#### 3 施行日

平成26年8月1日から施行されます。

## 国民年金保険料免除等の申請について

住民税務課 電話 0994-22-3039  
 住民生活課 電話 0994-25-2511  
 鹿屋年金事務所 電話 0994-42-5121

### 平成26年度大隅肝属地区消防組合消防職員採用試験概要

#### お知らせ

お知らせ  
 コーナー  
 INFORMATION  
 2014. 7

#### 【職種及び採用予定人員】

消防職員 7名程度

#### 【受験資格】

経済的な理由等で国民年金保険料を納付することが困難な場合には、保険料が免除猶予となる「保険料免除制度」や「若年者（三十歳未満）納付猶予制度」があります。平成26年7月1日から開始され、平成26年7月分から平成27年6月分までの期間を対象として審査を行います。また、法律が改正されて、2年1ヵ月前の月分まで遡及して免除申請をすることができます。申請を忘れていたために未納期間を有している方等は、一度、役場の国民年金窓口または年金事務所へご相談ください。

#### 【申請場所】 役場国民年金窓口

#### 【免除等申請手続きに必要なもの】

- ①年金手帳または基礎年金番号のわかるもの。②印鑑
- ③失業などを理由とするときは、次の書類のいずれが必要かです。
- ・雇用保険被保険者離職票
- ・雇用保険受給資格者証
- ・雇用保険被保険者資格喪失確認通知書

#### 【試験の日程】

(1) 平成26年4月2日から平成26年4月1日までに生まれた者

(2) 学校教育法（昭和22年法律第26号）による高等学校卒業以上の学歴を有する者（平成27年3月卒業見込み者を含む）

(3) 普通自動車免許（マニュアル車免許）、大型自動車免許を有しているか又は採用後免許取得ができる者

#### 【試験会場】

大隅肝属地区消防組合消防本部 鹿屋市新川町800番地

#### 【試験の日時】

平成26年9月21日（日）午前9時～午後4時（予定）

面接試験

#### 【試験内容】

第一次試験 教養試験（高校卒業程度の一般教養）

第二次試験（第一次試験合格者のみ実施）

作文試験（課題式により1時間800字以内）

消防適性検査（消防職員としての適応性、性格検査）

体力検査（握力、懸垂、27.5m走、他）

面接試験

面接試験

面接試験

#### 【試験の方法】

(1) 第一次試験

ア 教養試験（高校卒業程度の一般教養）

イ 作文試験（課題式により1時間800字以内）

ウ 消防適性検査（消防職員としての適応性、性格検査）

エ 体力検査（握力、懸垂、27.5m走、他）

(2) 第二次試験（第一次試験合格者のみ実施）

面接試験

面接試験

面接試験

面接試験

面接試験

面接試験

面接試験

面接試験

面接試験

面接試験

面接試験

面接試験

面接試験

面接試験

面接試験

面接試験

面接試験

面接試験



## 南部消防署からの

# お知らせ



火災・救急・救助は119番

★各家庭の固定電話から通報しましょう。

★携帯電話からの通報は、現場の確認ができない場合もあります。

★通報内容は職員が具体的に質問しますので、それに従ってください。

火災はあなたの初期行動が重要です。

- ① まず火災を見つけたら、大きな声で周囲に知らせてください。
- ② 通報を行ってから消防車が到着するまで時間がかかります。
- ③ 消火栓や消火器を使用し、火災による被害を最小限にとどめます。
- ④ 自分が危険だと感じたら、すぐに避難します。
- ⑤ これらの行動を身に付けるために、自治会や地域で消火栓や消火器の取り扱い訓練を是非、実施してください。



もういいかい 火を消すまでは まあだだよ

（平成26年度統一防火標語）

#### 【お問い合わせ・申し込み先】

大隅肝属地区消防組合 南部消防署

錦江町城元1055番地

TEL 0994・22・1199

TEL 893・0015

鹿屋市新川町800番地

TEL 0994・41・7182



# 家族葬の神田

ご家族、親しい方と  
心づくしのご葬儀を **¥189,000**

葬儀費用として上記金額以外は一切頂きません(消費税込み)  
\*別途料金: ●お布施・玉串料(寺院や神主様への志) ●火葬場の使用料金

24時間受付 お気軽にお問い合わせください

**TEL 58-7916** (有)神田葬祭  
吾平町 麓 寒水

## ◎お盆用

ちょうちん各種・線香セット各種  
家紋入れ提灯承ります

## ◎お中元用品

焼酎・缶ビールセット・ソーメン・食品セット

配達承ります。 **大量入荷**

衣料・雑貨  
布団・酒・たばこ **ふくやま**

神川小学校近く TEL 0994-22-0229

中学生の学習をお手伝い  
みんなで楽しく、自分にきびしく  
**勉強するなら**

学習塾 **ほくしん**

お問い合わせはお電話で **090-6895-1195** (上鶴)  
(城元578-1 レディースファッションあみビル2階)

## 従業員募集(正社員)

基本給 月 134,650円~ 160,900円

健康保険・労災・雇用・厚生年金・賞与  
交通費・退職金制度(勤続1年以上)

製紙用木材チップの製造の仕事です。詳しく  
は下記担当までお問い合わせください。

協栄木材株式会社 田代工場

錦江町田代麓 3285 (TEL 25-2073 ワタナベ)

**TROPIX Tankan** 最南端からの贈り物!!  
トロピックス タンカン

南大隅町産タンカンをジュースにしました



180ml × 5  
¥1,950 (税込)

完全無添加  
100% ストレート果汁

**新発売**



500ml × 1  
¥1,000 (税込)



500ml × 2  
¥2,200 (税込)



**TROPIX**  
Tankan



合同会社 岬 TEL 0994-24-5539

〒893-2502南大隅町根占川南720-20根占港ターミナル2階

お盆提灯半額セール  
御殿丸1,980円より  
家紋入り提灯大奉仕!  
玄關用6800円より・行灯9980円より  
衣料部売場拡張  
中元大売出し中!  
全商品割引特売! 礼服  
ひろくま ☎22-2345

安心の年中 365日・24時間受付

— 家族葬、自宅葬から一般葬まで —  
お盆準備承り中。お気軽にお申し付けください。

真心と誠意の



総合葬祭

**ルミエールなんごう**

愛・まごころ

Lumiere

[JAグループ 樹きもつき]

錦江町馬場 2142 番地 1 (タイヨーさん隣)

TEL (0994) 28-3491 ・ TEL (0994) 24-4444

## ★ 錦江レゲエ浜祭り ★

今年も錦江レゲエ浜祭りを7月19日  
に神川キャンプ場で開催します。  
入場無料となっておりますので是非遊  
びにおいでください。

【問い合わせ先】

錦江レゲエ浜祭り実行委員会 (錦江町役場企画課)  
TEL 0994-22-3032

## 初盆お返しならサラダ館で!!

簡素化ですので台所洗剤等お手頃  
な価格を取り揃えております。

(のし・包装・袋をつけてお届けします。)



近くだから便利  
全国組織だから安心です

**サラダ館 大根占店**

錦江町文化センター前

電話 22-2233

FAX 22-0289

## PTA総会 5月23日(金)

PTA総会が開かれ、多くの保護者の皆様に出席していただきました。

25年度の活動報告・決算報告・監査報告を行い、26年度の活動計画(案)・予算(案)などの審議、新役員および評議員の承認がなされました。

今後ともPTA活動に御協力をお願いします。



## 生徒総会 6月11日(水)

生徒総会に向けて、5月初旬より専門委員会や代議員会が開催され、生徒会執行部や各専門委員会を中心に準備を進めてきました。生徒総会では、昨年度の生徒会決算報告や各専門委員会の年間活動計画、予算審議などが行われました。

また、今年度は部への昇格や男子硬式テニス同好会の設立、家庭クラブ委員会の設立など、生徒から多くの審議事項が提案され承認されました。このように、生徒総会をとおして新たな委員会や同好会が設立し、学校に新たな風が吹いています。今後も、生徒自身が中心となって活動し、学校行事や部活動などで新たな歴史を築いてほしいと思います。



## 進路講演会 6月18日(水)

外部講師による進路講演会と職業理解講習が実施されました。講演会では現在の日本の状況を踏まえた上で高校生に必要な力や、今、与えられている状況に満足するのではなく、自分自身の力で常に良い状況を求めた方がよいといったことなどについて講話がありました。

職業理解講習では前半・後半合わせて12分野のブースを設け、各自2つの職業に関する講習を受けました。各ブースで外部講師から詳細な説明が行われ、職業理解を深めました。

今回学んだことを進路実現に向けて大いに活かしていきます。



## 中高連絡会 6月12日(木)

中学校の進路指導の先生方に南大隅高校のことを知っていただくための中高連絡会が、6月12日(木)本校で行われました。南大隅・錦江両町と鹿屋市から全部で7校の参加があり、本校の進路状況や生徒の様子等を説明しました。中学校からは特別支援の体制などについて質問がありました。協議の後は、授業の様子と本校が基礎学力定着のために取り組んでいる「マナトレ」を参観していただき、最後に1年生と出身中学校の先生とでの懇談会を行いました。生徒たちは久しぶりに会う中学校の先生方と、楽しく歓談していたようです。

# 自転車競技部

# 九州大会 報告

男子総合 **第3位**

4000メートル団体追い抜き **第2位**

釘尾 真幸(鹿屋東中出身)・富尾 大地(田代中出身)

水谷 翔(根占中出身)・有川 朗(日当山中出身)

男子個人ロードレース 富尾 大地 **優勝**

女子個人ロードレース 内村 舞織(田崎中出身) **優勝**

4キロメートル速度競走 水谷 翔 **第2位**

ケイリン 釘尾 真幸 **第3位**

ポイントレース 水谷 翔 **第3位** 富尾 大地 **第5位**

3kmインディヴィデュアルパシュート 釘尾 真幸 **第2位** 富尾 大地 **第5位**

200m フライングタイムトライアル 内村 舞織 **第3位**

500m タイムトライアル 内村 舞織 **第3位**



### インターハイ出場決定

釘尾 真幸 富尾 大地 水谷 翔

有川 朗 井手口 滝 吾

内村 舞織 内村 風羽香

応援よろしくお祈りします!!



# 戸籍の窓

6月1日  
～ 6月30日



戸籍に関する情報は  
ホームページ上では掲載致しておりません

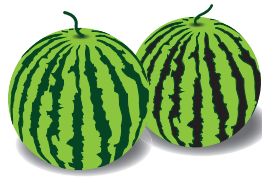

## 今月のおすすめ本



青天の霹靂  
劇団ひとり / 著



上柴立自治会  
瀬口 道治さん



鵜戸野自治会  
時吉 健二さん



ぼちぼちいこか  
マイクセイラー / 作  
ロバートグロスマン / 絵  
いまえよしとも / 訳

35歳の売れないマジシャン晴夫は、生まれてすぐに母に捨てられ、父とは絶縁状態。何をやってもうまくいかない彼は、ある日、父の訃報を知って絶望し、気づくと36年前にタイムスリップしていた。そこで若き日の父と母に出会った晴夫は、自身の出生の秘密を知っていく。  
大泉洋主演で映画化もされました。ぜひ、お読みください。

この本は、おっとりしたカバが、やる気を出して様々なことに挑戦し、ことごとく失敗する姿をユーモラスに描いた絵本です。  
兎に角、世知辛く、慌ただしい世に、じっくりと自分を見つめ、ぼちぼちと自分について考えてみることの大切さも伝わる絵本です。ぼちぼち読んでください!(^^)!



「らっしやいませ〜と、明るい元氣な声が聞こえてきました。今回取材に快く応じてくださったのは、京町自治会の馬場みよ子さん（62歳）地元のガソリンスタンドで働いて今年で、33年目。出身地の大崎町で幼稚園の先生を10年程され、結婚を機に錦江町に来ました。「錦江町に住んでいる方が長くなった」と笑いながら話してくれました。

# 錦江に生きる

From young people in the future

◎このコーナーでは、町内で頑張っている方を中心に紹介していきます。第81回目は、京町自治会の馬場 みよ子さんです。



## ◎81人目 馬場 みよ子さん

【京町自治会】

「幼稚園の先生になったかった理由は？」  
「もともと子供が大好きで、読み聞かせ、人形劇などを通して、子供達と常に一緒にいられる仕事にとっても魅力を感じ、幼い子供達の素直な反応や、行動がかわいくて、面白いと思いい、先生になろうと決心しました。」  
【人生の転機は？】  
「幼稚園の先生になりたいと思いい、大学を調べていたら鹿児島女子短期大学に椋鳩十先生がいる

と知り、そこで学ぶ事にしました。あまり勉強が、得意でなかったですが、幼稚園の先生になりたいという気持ちと、椋鳩十先生から学びたいという気持ちが強く、一生懸命勉強をしました。その頑張りや報われ、椋鳩十先生の講義を受講する夢が叶いました。幼稚園の先生になる為に人形劇、読み聞かせ等の練習も沢山させられましたが、全てが苦になりませんでした。」と誇らしげに話してくれました。

「今でも印象に残っているのは、椋鳩十先生の声です。声が低く、おっとりとした優しい声でした。あまりにも良い声なので授業中たまに、うつろいしていました。」と当時を思い出すように語ってくれました。「また、椋鳩十先生が良く言われていた何ごとも一生懸命という言葉が、今でも好きです。今思うと高校時代勉強が得意でなかったが、一生懸命勉強して夢が叶って良かったです。」と微笑んでいました。

今では、幼稚園の先生の経験を活かして、ボランティアで読み聞かせを地元の高齢者の方にされたり、お孫さんにもされているそうです。

【今後やってみたい事は？】  
「毎週土曜日に気の合う仲間と一緒にALTから英語を教えるもらっています。簡単な日常英会話を中心に学

んだりしていますが、一生懸命勉強して、絵本の翻訳、英語での読み聞かせができたらしいですね。」と話してくれました。何で英語を学ぼうと思われたんですか？と聞くと「今まで何も身につけなかつた。身についたのは：脂肪だけだ。」と、お腹を掴みながら、冗談を言って笑わせてくれました。

「何でも興味を持ち挑戦する事が生き甲斐です。」と最後に話してくれました。

毎日ご多忙な馬場さん。なんでも挑戦する姿勢にとっても感銘しました。

※椋鳩十……児童文学者  
代表作に「大造じいさんとガン」、「マヤの一生」などがあります。  
大根占小学校校歌 作詞  
神川小学校校歌 作詞

### 町営住宅 空き家状況

(7月1日現在)

大根占地区	特公賃	芝山団地	
町営	京町団地	1戸	
公営	港団地	2戸	
町営	今町団地	2戸	
公営	神川団地	1戸	
町営	旧池田中教職員団地	1戸	
田代地区	町営	荒田原住宅	1戸
公営	溝下住宅	1戸	

お問い合わせ及び入居希望の方は、建設課または地域振興課へご連絡ください。

### 人口の動き



平成26年7月1日現在

	人口	前月号比
人口	8,511人	(△26)
男	3,976人	(△11)
女	4,535人	(△15)
世帯数	4,114戸	(△10)

△は減少

住民基本台帳法改正に伴い、外国人住民も含まれます。

### 休日の在宅当番医

月日	病院名	電話番号
7月21日	肝属部医師会立病院	22-3111
27日	大根占医院	22-2658
8月3日	長浜医院	22-0137
10日	じょうさいクリニック	24-2153
17日	長浜医院	22-0137

※諸事情により変更となる場合がございますので、ご利用の前にお問い合わせください。



### EDITORS

●アイスクリームが食べなくなる時期になりました。好みがありますが、私のお気に入り、安くて旨い「ガリガリ君」そのまま食べても美味しいですが、大根おろし機で、ガリガリ君をすりおろす、その名も「スリガリ君」焼酎にそのまま漬ける、その名も「ガリ耐」TVで見て真似しましたが、どちらも旨い。(^^)ネーミングも面白く味も旨いので今はまっています。★

発行/錦江町役場

編集/企画課 千893-2392 鹿児島県肝属郡錦江町城元963番地

TEL:0994-22-3032 FAX:0994-22-1951

ホームページ/WWW.TOWN.KINKO.IG.JP/

印刷/海南大陽新生社印刷

広報きんこう

July.2014 VOLUME.112

