

今月の表紙

【花瀬地区鬼火焚き】

花瀬地区では5自治会が集まり、毎年鬼火焚きを行っている。
この地区の中学生や還暦を迎えた方が中心となり、たいまつで点火したあと、還暦・厄年を迎えられた5名の方々が餅まきを行った。



錦江町消防出初式
鬼火焚き
錦江町地区公民館連絡協議会だより

特集

平成26年 錦江町

消防出初式



法輪保育園児による演奏

平成26年1月5日、錦江中学校グラウンドにおいて錦江町内の各消防団員や関係者が集まり、消防出初式が開催されました。

各消防団員や消防車のパレードがあり、沿道からは温かい拍手が送られていました。式典では法輪保育園児による演奏や各分団による小隊訓練、放水演習などがあり会場を沸かせていました。表彰では日本消防協会精績章をはじめ、各表彰の授与がありました。

現在錦江町消防団員は250名おり、各分団火災や風水害などの警備にあたり、町民の方々の生命財産を守るため、日々尽力されています。消防団では若者の流出、団員の高齢化などにより、年々団員が減少しつつありますので団員を募集いたします。

各表彰 (敬称略)

【日本消防協会精績章】

中央分団 小吉 昭弘

【鹿児島県知事表彰】

(40年勤続章)

中央分団 小吉 昭弘

麓分団 栗脇 勉

【鹿児島県消防協会功績章】

(20年以上)

池田分団 中村 孝広

大原分団 大柄根 健

川原分団 尾長谷裕志

中央分団 福岡 雄二

池田分団 白井 浩一

大原分団 鮎川 淳

神川分団 中村 勝巳

中央分団 菅原 廣巳

中央分団 小田 隆広

【鹿児島県消防協会精績章】

(15年以上)

麓分団 井手口文明

中央分団 脇田 久雄

池田分団 大園 六男

池田分団 小平 正

池田分団 畠中 直

池田分団 中野 勉

宿利原分団 梶 正人

宿利原分団 飯隈 盛男

宿利原分団 命苦 政義

宿利原分団 小石田和夫

中央分団 宮下 重道

中央分団 河野 越夫

【鹿児島県知事勤続章】 (10年)

大原分団 野本 隆幸

大原分団 毛下 久志

宿利原分団 牧原 昇

中央分団 福岡 忠司

中央分団 野元 寿郎

神川分団 園田 司

池田分団 中野 浩一

池田分団 押領司義人

池田分団 菅原健太郎

宿利原分団 木村 奉仁

宿利原分団 橋元 秀二

川原分団 宮原 祐一

川原分団 舞原 祥之

支所消防隊 徳永 勝志

支所消防隊 平石 誠

本庁消防隊 袖山 仁志

本庁消防隊 時吉 健二

【鹿児島県消防協会肝属支部勤続章】

(15年)

大原分団 坂口 操

中央分団 有馬 厚朗

中央分団 加治屋 真

川原分団 尾長谷勝久

大原分団 中野 純治

神川分団 東 三知夫

川原分団 入ヶ町直人

麓分団 福山 敏史

支所消防隊 永田 宗成

支所消防隊 木場 裕志

池田分団 池田分団

(妻) 馬込よしこ

【退団者表彰】 (10年以上)

川原分団 (妻) 舞原せい子

本部 岩下 芳文

川原分団 白桃 幸夫

池田分団 假屋 六男

麓分団 西元 文男

宿利原分団 宿利原勝吉

麓分団 樋渡 俊信

神川分団 郷司山 登

大原分団 川畑 康広

大原分団 川前 伸二

中央分団 瀬戸 雄一

池田分団 松井 一年

池田分団 木下 平

神川分団 小園 秀二

池田分団 安水 健一

※町長による感謝状

消防団に入ろう！

消防団は消防本部や消防署と同様、消防組織法に基づき、それぞれの市町村に設置される消防機関。

地域における消防防災のリーダーとして、平常時・非常時を問わずその地域に密着し、住民の安心と安全を守るという重要な役割を担います。また、近年は、女性の消防団への参加も増加しており、特に一人暮らし高齢者宅への防火訪問、応急手当の普及指導などにおいて活躍しています。消防団として出動した場合は、報酬や手当てが支給され、活動中にけがをした場合でも公務災害として補償されます。詳しくは、総務課自治防災チーム (22-0511) へお問い合わせください。



②



③

①



①放水演習

②法輪保育園児による演奏

③勤続妻表彰

④大根占商店街付近のパレード

⑤観閲並びに通常点検



④



⑤



葉たばこ豊作を願い



1月15日、南大隅町のたばこ共同育苗センターにおいて葉たばこの播種が行われました。町長・議長を始め、葉たばこ農家の方々に豊作を祈願しながら丁寧に種蒔きが行われました。今年度の葉たばこ農家は20戸・作付け面積46haとなっています。

鹿児島県共生・協働啓発セミナー開催



錦江 トピックス

暮らしの情報や、みんなの活躍など、まちの話題をピックアップしてご紹介します。

男の料理教室開催

1月30日、宿利原地区公民館主催による公民館講座「男の料理教室」が開催されました。この地区では、廃校利用や活気ある地域づくりを目的に年に数回、講座を行っています。今回は男の料理教室と題し宿利原キノさん（宿利原自治会）を中心に地域の女性の方々に料理を教わりながらそばを作り上げていました。



1月28日、錦江町文化センターにおいて鹿児島県共生・協働によるセミナーが行われ加藤潤さんの講演が行われました。錦江町からも共生協働による活動の一環としてNPO法人きんこう・まちむらネットワーク代表の福岡和徳さん（上之宇都自治会）が事例発表を行いました。

年金だより

前納割引制度

住民税務課 電話 0994-22-3039
 住民生活課 電話 0994-25-2511
 鹿屋年金事務所 電話 0994-42-5121

●口座振替の申し込み

- (1) 年金手帳または納付書
- (2) 預金通帳
- (3) 届出印

を「ご用意のうえ、各金融機関または年金事務所・役場年金係までお申し込みください。」

口座振替が開始されるまで、お申し込み後2ヵ月程度かかります。「1年前納」「6ヵ月前納」を希望の場合は、**2月末日**までにお申し込みください。

※平成26年4月末の口座振替分より、割引額より大きな2年前納がご利用いただけるようになります。2年前納は口座振替のみご利用が可能です、お申込み期限は「1年前納」「6ヵ月前納」と同じく2月末までです。

詳しくは、鹿屋年金事務所・役場年金係へお問い合わせください。

国民年金保険料のお支払いには、一定期間まとめて納付（前納）することによるお得な割引があります。納付方法は、現金（納付書）納付のほかに、口座振替、クレジットカード納付から選択できます。

■「前納」による割引

1年分（4月分～翌年3月分）または6ヵ月分（4月分～9月分、10月分～翌年3月分）をまとめて納付（前納）することにより、保険料が割引されます。

なお、現金納付より口座振替による前納の方がお得になります。

■「早割」による割引（口座振替のみの取扱いです）

当月保険料の口座振替日は、通常翌月末日ですが、当月末

錦江町田代地区の

せっがい 鬼火焚き

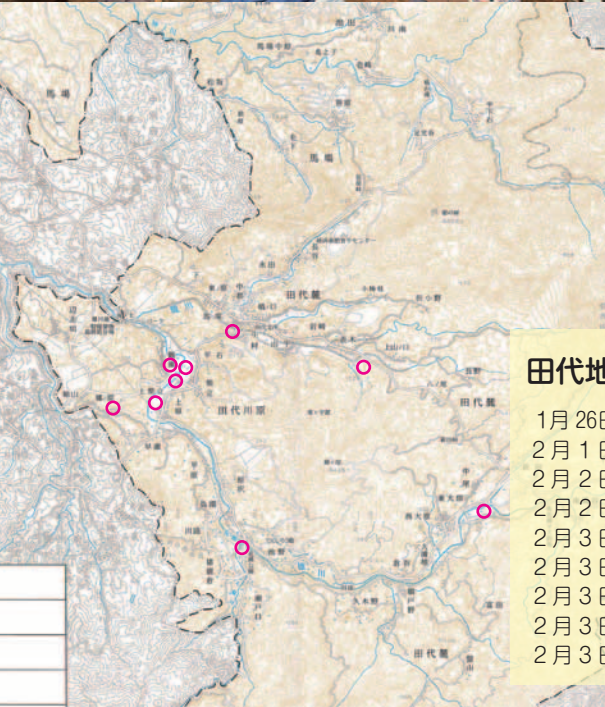

田代地区の鬼火焚き

- 1月26日 上柴立自治会
- 2月1日 花瀬地区公民館
- 2月2日 大原地区公民館
- 2月2日 上部地区公民館
- 2月3日 麓地区公民館
- 2月3日 平石自治会
- 2月3日 上原自治会
- 2月3日 鶴園自治会
- 2月3日 郷ノ原自治会

1月26日～2月3日にかけて錦江町田代の各地区で鬼火焚きが行われました。各地区とも趣向を凝らし、見を訪れた方々に猪鍋やぜんざい、焼酎やバーベキューなどが振る舞われていました。田代地区では節分の行事として100年ほど前から各自治会や地区で行われており、毎年厄年の方が中心となりやぐらに火をつけ、竹のはじける音や豆などをまくことで鬼や厄を祓い無病息災を願う行事として行われています。





農業委員会 からの お知らせ

本庁 農業委員会 TEL 0994-22-3035

■ 農業委員への女性の登用をすすめよう

農業委員会は、農地法等に基づく法令業務と合わせて、地域農業の振興や農業者の意見反映のための活動を行っています。農業委員は、地域の農業者の選挙によって選出される選挙委員と市町村議会及び農業団体（農業協同組合、農業共済組合、土地改良区）の推薦を受けて市町村長が選任する選任委員で構成されています。

● 県内の女性農業委員の登用状況

■ 女性農業委員のいる市町村……………32 委員会（74.4%）

【人数】 67 人（農業委員全体 868 人の 7.7%（平成 25 年 11 月 1 日現在）

【種別】 公選……………33 人、選任 ……34 人（議会推薦 31 人、JA 推薦 3 人）

■ 女性農業委員のいない市町村……………11 委員会（25.6%）

女性ならではの視点や感性を活かし、地域内の農地のパトロールや遊休農地の解消活動、農地に関する相談対応をはじめ、食糧・食育活動や若手就農者へのサポートなど様々な活動に取り組んでいます。詳しい内容につきましては、農業委員会事務局へお問い合わせください。

地域農業を元気にしていくためには、女性の力が必要です。



建設課 からの お知らせ

本庁 住宅チーム TEL 0994-22-3033

■ 公営住宅入居者募集について

平成 26 年 3 月完成予定の公営住宅 2 戸の入居者を募集します。

【住 宅 名】 公営住宅「錦江まつさき住宅」

【所 在 地】 錦江町馬場 1136-2

【募集戸数】 2 戸

【構 造】 木造長屋 2 階建（約 75㎡）

【入居資格・条件】

①町内外居住者で、同居又は同居しようとする親族があり、現在住宅に困窮していることが明らかであること。

②独立の生計を営み、家賃・敷金を支払う能力を有する者。

・公営住宅は、申込者および同居しようとする親族の収入を合わせ、諸控除後（扶養控除 1 人 380,000 円、その他控除有り）の 12 分の 1 が 158,000 円以下であること。

例：3 人世帯で世帯の年間所得が 2,650,000 円の場合

$\{2,650,000 - (2 \text{ 人} \times 380,000 \text{ 円})\} \div 12 = 157,500 \text{ 円}$ ⇒この場合 157,500 円なので公営住宅には入居できる。

③税金等を滞納していないこと。（現年度、過年度を含む）※分納中でも入居できません。

④本人又は同居人が暴力団員でないこと。

⑤年間家賃の 3 倍以上の収入がある連帯保証人 1 名をたてられる方。

※保証人は原則として錦江町内もしくは隣接市町在住であること

【家 賃】 月額 23,900 円～ 35,500 円（収入に応じて）

【敷 金】 月額家賃の 3 ヶ月分

【入居予定期日】 平成 26 年 4 月予定

【入居者の選考】 入居資格等書類審査及び錦江町公営住宅条例第 9 条により、入居者を決定します。（応募者多数の場合は公開抽選で決定します。）

【申込み期間】 平成 26 年 2 月 3 日～平成 26 年 3 月 31 日

詳しい内容や申込みにつきましては、住宅チームまでご連絡ください。



教育課 からの お知らせ

本庁 生涯学習チーム TEL 0994-22-0517

スポーツ推進委員主催ニュースポーツフェスタ

■ 錦江町グラウンドカーリング大会 家族、自治会、職場、気の合う仲間と参加しよう！

★ 参加者募集 ★

【開催日時】平成 26 年 2 月 23 日（日） 午前 8：30 受付、9：00 開会式

【開催場所】田代保健福祉センターゲートボール場

【参加資格】小学生から高齢者までどなたでも OK！

【申込期限】平成 26 年 2 月 20 日（木）まで

グラウンドカーリングとは「グラウンドゴルフ」と「カーリング」を取り交ぜた、肝付町商工会青年部が考案したニュースポーツです。参加については 1 チーム 5 名で、参加者での道具準備は不要です。また、参加者を対象に、お楽しみ抽選会も開催します。詳しくは生涯学習チームまでお問い合わせください。



■ 第 9 回花瀬公園まつり駅伝大会

★ 参加者募集 ★

【開催日時】平成 26 年 3 月 23 日（日）
午前 10:00 花瀬多目的広場スタート

【コース】花瀬川沿いに東上し国道 448 号を西へ、田代支所から県道 68 号を南下し多目的広場がゴール。全長 16.4km の 7 区間

【部 門】①小学生の部 ②中学生の部 ③一般の部
④女子の部 の 4 部門

【チーム編成】監督 1、選手 7、補欠 3 計 11 名

【参加料】高校生以上 1 チーム 5,000 円
中学生以下 1 チーム 3,000 円

【申込締切】2 月 21 日（金）まで（先着 70 チーム）

※詳しい内容につきましては、生涯学習チームまでお問い合わせください。

町民の皆様には、交通等にご不便をお掛けいたしますが、ご理解とご協力をお願いいたします。また、参加選手への沿道からのご声援もよろしくお願いいたします。



※小学 3 年生以上の健康な者で
チームを編成して参加できます！



保健福祉課 住民生活課 からの お知らせ

本庁 福祉チーム TEL 0994-22-3042
支所 民生チーム TEL 0994-25-2511

■ 特別給付金が継続支給されます ～次の戦没者の妻及び父母等の方々へ～

【戦没者の妻の方】

平成 25 年 4 月 1 日において公務扶助料・遺族年金等を受ける権利を有する戦没者の妻の方で、次のいずれかの要件を満たす方

- ・第 22 回特別給付金「い号」国債を受けられた戦没者の妻
- ・昭和 38 年 4 月 1 日から引き続き公務扶助料、遺族年金等を受ける権利を有する戦没者の妻（額面 200 万円、10 年償還の記名国債）

【戦没者の父母等の方】

平成 25 年 4 月 1 日において公務扶助料、遺族年金等を受ける権利又は受ける資格を有し、かつ、平成 25 年 3 月 31 日までの間に氏を同じくする子も孫も有するに至らなかった戦没者の父母等の方で、次のいずれかの要件を満たす方

- ・第 24 回特別給付金「い号」国債を受けられた戦没者の父母等
- ・昭和 42 年 4 月 1 日から引き続き公務扶助料、遺族年金等を受ける権利又は資格を有する戦没者の父母等で、かつ戦没者が死亡した当時、戦没者以外に子も孫もなく、その後、子も孫も有するに至らなかった方（額面 100 万円、5 年償還の記名国債）

◎請求期間は、平成 25 年 6 月 12 日から平成 28 年 6 月 13 日までです。

※請求期間を過ぎると手続きが行えなくなりますので、手続きはお早めに！

◎請求手続きなど詳細については、福祉チームまたは、民生チームまでお問い合わせください。



企画課 からの お知らせ

本庁 企画調整チーム
観光広報チーム

TEL 0994-22-3032

■ LOVE31° 出逢～ネ☆ (らぶさいど であおーね)

婚活事業「郷婚☆ふるさとで出逢いましょう！」

【日時】平成26年3月1日(土) 18:00～21:00

【場所】交流会(ネッピー館)、セミナー(南大隅町役場会議室)

【参加】男性は、町内限定、女性は、町内外から

【対象年齢】20歳以上

【内容】男女それぞれセミナーを行い、その後、実践として交流会を開催します。

【参加経費】男性3,500円、女性3,000円

【申し込み期限】平成26年2月21日(金)

南大隅町では、下記の内容で婚活イベントを開催致しますので興味のある方がいましたら南大隅町役場 企画振興課 政策調整係 (TEL 24-3115) または、企画調整チームまでお問い合わせください。

■ 新たな観光地への取組み

2月1日、花瀬ブランド化事業の一環として鹿児島から最強女子会や企業団体などを招き錦江町の観光地を視察していただきました。この事業は、錦江町の観光地を女性目線で視察・体験していただき、新たな観光地づくりをすすめていきます。花瀬地区の視察や花瀬地区の鬼火焚きなどにも参加し、女性や企業団体の方々から様々な意見が出ていました。

詳しい内容につきましては観光広報チームまでお問い合わせください。

※最強女子会とは、鹿児島県内在住の女性だけの異業種メンバー組織で観光地づくりや食べ物などに女性目線から助言・アドバイスをして頂く組織です。



本事業は、宝くじ社会貢献広報事業として助成を受け実施しています。



総務課 からの お知らせ

本庁 総務チーム

TEL 0994-22-0511

■ 鹿児島県の最低賃金が改正されました。

【鹿児島県最低賃金が平成25年10月27日より時間額665円に改正されました。】

鹿児島県最低賃金 (地域別最低賃金)	最低賃金額	効力発生日
		時間額(円)
	665	平成25年10月27日

★ 鹿児島県最低賃金は県下のすべての労働者に適用されます。ただし、別に定める特定(産業別)最低賃金の産業に該当する場合は、当該最低賃金も適用されます。

詳しい内容につきましては、総務チームまでお問い合わせください。

【最低賃金に関するお問い合わせ先】

鹿児島労働局 (099-223-8278) ・各労働基準監督署

<http://kagoshima-roudoukyoku.jsite.mhlw.go.jp/>

【最低賃金テレホンサービス TEL 099-223-8881】

使用者も労働者も
必ずチェック
最低賃金!

■ 臨時職員の募集について

平成 26 年度以下の職種について臨時職員(平成 26 年 3 月 1 日時点で満 60 歳未満の方)を募集します。希望される方は、平成 26 年 2 月 28 日(金)午後 5 時までに役場総務課へ写真付の履歴書及び免許状の写し等を提出してください。詳しくは、役場総務課総務チームまでお問い合わせください。

● 募集職種

- 1、学習支援員(教諭免許又は保育士免許を持っている方)
- 2、学校用務員(自動車運転免許を持っている方)
- 3、養護老人ホーム調理員
- 4、花瀬公園施設受付清掃管理業務



住民税務課 からの お知らせ

本庁 住民チーム TEL 0994-22-3039

■ 繁忙期における窓口開設時間の延長について

錦江町役場住民税務課住民チームでは、窓口業務時間の延長を行います。

【期間】平成 25 年 3 月 29 日(土)から 3 月 30 日(日) 2 日間

【場所】錦江町役場住民税務課窓口(本庁のみとなります。)

【時間】8:30 ~ 17:15 まで

【内容】窓口のみの業務 *住民異動【転入・転出】 *印鑑登録
*証明発行(住民票・印鑑証明・戸籍証明)

【取扱いができない業務】

- ・戸籍届出は、警備員室の預かりとなります。
 - ・住民基本台帳ネット関連
- ◎住民異動の受付等の際は、本人確認を行いますので、運転免許証や保険証等を持参してください。また、内容により後日関係窓口にお越しいただく場合があります。
詳しい内容につきましては、住民チームまでお問い合わせください。



地域振興課 からの お知らせ

本庁 地域振興チーム TEL 0994-25-2511

■ 半島隅くじら元気市が開催されます

3 月 1 日(土)・2 日(日)に鹿児島市のドルフィンポートで鹿児島県の薩摩・大隅半島を盛り上げる一環として、錦江町・南大隅町・肝付町・南さつま市が一緒になり、『半島隅くじら元気市』を開催します。当日は地域の特産品や農産物、ゆるキャラや薩摩剣士隼人ショーなどもありますのでお近くにお越しの際は、ぜひお立ち寄りください。

【開催日時】平成 26 年 3 月 1 日(土)・2 日(日)

【開催場所】鹿児島市ドルフィンポート

詳しいお問い合わせは、地域振興チームまでお問い合わせください。

● 地籍調査からお知らせです。 ●

平成 26 年度地籍調査実施地区（予定）について

平成 26 年度の地籍調査予定地区は、神川 2 地区、田代麓 1 地区の合計 3 地区を行います。

対象となる小字は左記のとおりです。

なお、下の図面の桃色の部分が 26 年度予定地区です。緑色は国有林で、水色は調査終了した地区です。（現在 25 年度分で調査中のところを含みます。又、南部開発等の地区も含みます。）

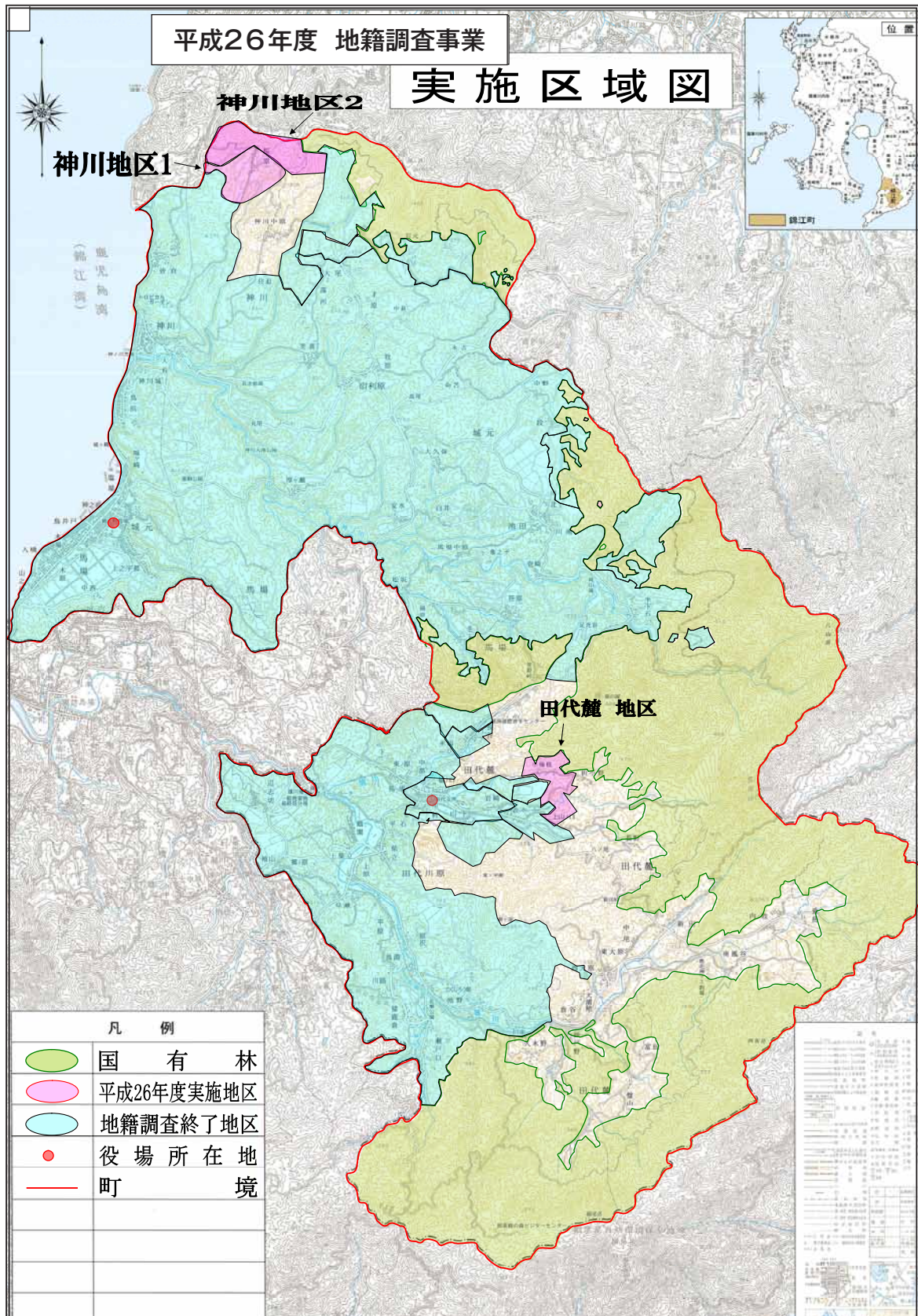

平成26年度の調査地区及び小字名です。

(事業費の縮小等により調査地区の変更も予想されます)

大根占

① 神川地区 1 0.87 km²

桜原・二子塚・東大久保・大久保・西道原・西道原一・西道原二・長迫

② 神川地区 2 1.12 km²

横尾・石ヶ嶺・西久保

田代

③ 田代麓地区 1.01 km²

山崎・石ノ脇・小梅枝・東ノ下・坂ノ下・椎木・東ノ迫・石井原・中塚・後上原・前上原・岩塚・黒鹿ヶ迫

● 地籍調査について

- 1 年間の立会い日程計画をつくり、通知します。
- 2 現地調査（立会い）前に集合場所・時間等を示し、立会依頼の通知文書を出します。
- 3 立会いが出来ない場合は代理人の委任状を出していただいております。
- 4 南部開発等の終了した地域は地籍調査と同じ精度の測量が行われておりますので対象外です。
- 5 地籍調査では、台帳名義人の変更（名義変更）はできません。
- 6 地籍調査では、ある一定の条件が必要ですが、土地の分筆・合筆・地目変更・住所変更は出来ます。
- 7 地籍調査で打った杭は各自で管理していただきます。
(年間何千本かの杭を打ちますので役場で管理することは不可能です。ご理解ください。)
- 8 調査地区内、またはその周辺に測量用の杭（境界杭とは別です）を打たせていただきます。この際測量は見通しがきかないと出来ないのので雑木等の枝払いをさせていただく場合があります。
- 9 公民館等の主なところに黄色の目印テープを用意しておりますので、立会い日までに境界の枝払いをし、なえ竹等にテープを結んで境界のしるしをして立ててください。
- 10 平成26年度の現地立会いは、7月頃から行う予定です。

区 分	全体	大根占地区	田代地区
全体面積	163.15km ²	85.34km ²	77.81km ²
除外面積(国有林等)	56.63km ²	23.72km ²	32.91km ²
要調査面積	106.52km ²	61.62km ²	44.90km ²
平成25年度終了時実施済面積	78.23km ²	59.00km ²	22.70km ²
平成25年度終了時進捗率	76.41%	95.75%	50.56%

【問い合わせ先】 本庁住民税務課(地籍調査チーム)
支所住民生活課(税務チーム)

TEL 0994-22-3037
TEL 0994-25-2511

修学旅行自主研修報告会

南大隅高校だより

2014
2月号

今回は修学旅行報告会・自衛隊合格者・本校の各種補助金制度についてお知らせします。



1月9日(木) 12月に実施された修学旅行の自主研修報告会が行われ、進路・学習関係の施設見学の成果等について発表されました。

科学博物館では、車の構造や自転車の歴史、元素について学習したこと。上野国立科学博物館では人間の進化の過程や生活の変化について学習したこと。物流博物館では、天びん棒や頭上運搬の体験や物流の発達に関する学習の報告。NHK スタジオパークでは映像編集の仕組みや番組制作に関わる方々について詳しく知ることができたこと。音楽関係の専門学校では、講師から「自分の意志が強ければ自分のやりたいことが実現できる。」と説明を受け、それに向けて「今を一生懸命頑張りたい。」などが報告されました。



修学旅行で体験したことや学んだことを、今後の学校生活や進路実現のために役立ててほしいものです。

自衛官合格

溝田舞佳 (根占中出身)

私は、海上自衛隊自衛官候補生に内定をいただくことができました。

内定をいただくまでに、私を支えてくれた家族や友達、先生方には感謝の気持ちでいっぱいです。また、周囲の方々から応援の言葉をいただき、これまで頑張ることができました。

4月からは、精神的にも肉体的にも強くなり、自分の仕事にしっかり責任を持てる人間になっていきたいと思えます。そして、私の大好きなこの郷土・国土を守っていききたいと思えます。これからも頑張るので応援よろしくをお願いします。



南大隅高校存続推進協議会からの補助金制度の紹介 (補助金は錦江町・南大隅町からの支援により支給されています。)

1	通学費補助	全校生徒に対し、通学距離に応じて支給されます。 片道 5Km 未満 (月額 1,000 円) 片道 5 ~ 10Km 未満 (月額 3,000 円) 片道 10Km 以上 (月額 5,000 円) 両町以外からの生徒 (両町より各月額 2,500 円)
2	就学支援	1年生の希望者の中で一定の基準を満たした生徒に対して月額 5,000 円を1年間支給します。返還義務はありません。なお、支給対象人数は入学者の約1割の予定
3	資格取得支援	①資格取得奨励金 (日商簿記や国家資格等の上級資格取得のための受験料、テキスト代の補助) ②資格取得実績奨励支援 (高校で指定された資格を取得した生徒に対し、奨励金を支給)
4	部活動成果奨励	①部活動遠征支援 (各部活動が県大会等に出場する時の貸し切りバス代等を補助) ②部活動実績奨励支援 (部活動の大会で一定以上の成績を残した場合、部に対し奨励金を支給)

南大隅高校

検索

町内各所に「学校便り」も配布していますのでご覧ください。また HP もご覧ください。
<http://www.edu.pref.kagoshima.jp/sh/Minamiosumi/>

錦江町地区公民館連絡協議会だより

馬場地区公民館の活動紹介

馬場地区公民館は、麓、弓場下、鳥井戸、木場、大橋上、大橋下、木原、寺前、山之口、中西の十自治会で構成されています。

今年度は、恒例行事の「十五夜綱引き祭り」を9月28日(土)に、総務企画部が中心となって開催しました。朝のキャ引き・綱練りから各自治会から多くの方々の参加があり、本番の綱引きはもちろんのこと、子どもたちのよさこいソーランや女性陣によるフラダンスなども披露され大いに盛り上がりました。

産業部では、農地・水・環境保全向上対策事業に取り組み、農用地水路・農道等の草払い



子ども育成部のレタス収穫

及び点検作業等を計画的に実施しています。また、子ども育成部と協同で農業体験学習なども取り組んでいます。

子ども育成部では、農業体験活動の一環として昨年度まではじゃがいもの収穫を行っていましたが、今年度は「レタス植え付け・収穫」を実施しました。産業部の指導のもと、昨年11月初旬に植え付けたレタスを1月18日(土)に収穫しました。子ども育成部では、農業体験活動の収益により、あいさつ運動や春山登山、夕涼み会、防火活動などの地域に密着した活動を行っています。

女性部は、毎年総会を開催し、意見交換を図りながら活動しています。公民館の大きなイベントである十五夜綱引き祭りでは、積極的に炊き出しなどの活動に取り組んでいます。

長寿部は、交流会やグラウンドゴルフ大会などを行い、心身の健康づくりのために日々活動されています。

体育部は、バレーボール大会、ソフトボール大会を城元地区公

民館と合同で実施し、また、町民体育大会では、地区民一致団結して準優勝することができました。なお、2月9日(日)にはグラウンドゴルフ大会を計画しています。

このように地域の方々のご協力のもと馬場地区公民館では、六つの部を中心に「活力とぬくもりに満ちた豊かで明るい地域づくり」に励んでいます。



女性だけの戦い 十五夜綱引き

麓地区公民館の活動紹介

麓地区公民館は、10自治会で公民館活動を行っています。2月3日には恒例の「せつがい」を行いました。1月26日に各自治会で協力して約15mの竹のやぐらを組み、2月3日は、弓道愛好家による無病息災、家内安全を祈念しての大的始会のあと、立志式を迎えた中学2年生、厄年、還暦、古希を迎えられた人によってやぐらに火が付けられました。会場では、子ども会育成会によるぜんざいのほか、焼酎などがふるまわれ多くの人で賑わいました。



家内安全を祈念しての大的始会

また、せつがいの他に今年度は、国道448号沿いのあじさいロードへの看板設置や敬老記念事業、グラウンドゴルフ大会等を行いました。

これからも麓地区のスローガン「あいさつ先手で、心もつなごう」基本事項「おいも、まいも、みんなで作ろう麓の街を」のもと、みんなが気軽に声を掛け合い、住みよい麓の町をつくるため、地区民一体となって活動していきたいと思えます。



せつがいの様子

お知らせ コーナー INFORMATION 2014. 2

お知らせ

「鹿屋医療センター」県民健康講座開催のお知らせ

【日時】平成26年2月22日(土)
13時30分～16時

【場所】鹿屋体育大学 講義棟
103講義室

【内容】「生活習慣と心臓病」を

テーマにした講演及び相談会

①狭心症・心筋梗塞と生活習慣

(鹿屋医療センター循環器科部長 城元晶朋)

②おいしく食べる減塩食

(鹿屋医療センター栄養管理室長 牛鼻みどり)

③動脈硬化予防に効果的な運動は！

(健康増進センター事業課長 藤崎美代子)

④相談会(血圧測定、身体測定、健康

栄養・お薬相談を無料で実施します)

●入場無料

●申込不要(直接会場へお越しください)

【問い合わせ先】

県民健康プラザ鹿屋医療センター経営課

TEL 0994・42・5101

健康増進センター事業課

TEL 0994・52・0052

交通事故の弁護士相談

【目的】交通事故による被災者等の救済のために、弁護士による交通事故相談を実施します。

【相談料】無料

【申込み】事前に相談所に申し込んでください。時間に限りがありますので、定員になり次第締め切らせていただきます。

【日時】平成26年2月26日(水)
午後1時～午後3時

【場所】県大隅地域振興局内

【問い合わせ先】

鹿児島県交通事故相談所鹿屋支所
TEL 0994・52・2089(代表)

「志布志国家石油備蓄基地」を見学しませんか！

当地では見学申込みを受けています。石油備蓄のことをもっと知りたい方、以下の申込み先までぜひご連絡ください。当社担当者が同行してご案内します。

【見学時間】祝日を除く月曜日から金曜

日午前9時～12時・午後1時～4時

*他の利用状況等によりお受けできない場合もございますので予めご了承ください。

【所要時間】30分～1時間程度(見

学内容により異なります)

【申込方法】電話もしくはファックス

(前日までに予約をお願いします)

【申込内容】見学希望日時、氏名(団体名

および人数、交通手段(バス、自家用車など)

【申込先】

志布志石油備蓄(株)志布志事業所総務課
TEL 0994・63・7511

鯉のぼりのぼり旗ひな人形大特売!

この葉書ご持参の方
特価より更に千円引

黒地のぼり大好評!

紳士・婦人礼装大特売!

TEL 22-2345 **ひろくま**

中学生の学習をお手伝い

みんなで楽しく、自分にきびしく

勉強するなら

学習塾 **ほくしん**

お問い合わせはお電話で **090-6895-1195** (上鶴)

(城元578-1 レディースファッションあみビル2階)

家族葬から一般葬まで

斎場見学、事前相談、葬儀の事なら24時間受け付けております。

189,000円 家族経営だからできるこの価格!!

◎家族葬ホール (80名～100名まで)

◎一般葬ホール (180名～200名まで)

お通夜式はタタミ部屋で土間にはテーブル、いすもあります。

葬儀式には人数に応じていすを並べられます。

葬儀費用として上記金額以外は一切いただきません!(消費税込)

お客様の必要に応じて 八ガキ・マイクロバス・敬供物(生花・果物)・通夜菓子
会葬品・料理関係・その他 にご準備致します。(別途料金になります。)

病院からの搬送は料金を頂きません。【無料】

58-7916 24時間受付

(有)神田葬祭

※携帯に転送します。
鹿屋市吾平町上名7716-1

肝属郡医師会立病院

職員募集

【常勤・パート職員】

- 看護師・准看護師 …………… 7名
- 看護補助者(資格不要) …………… 3名
- 臨床検査技師 …………… 1名
- ケアマネージャー …………… 1名

※施設見学可(事前にご連絡ください)
※パート可(時間は応相談)
※ケアマネージャーについては「居宅介護支援事業所みなみかぜ」での勤務
※看護学生奨学生も同時募集中

【お問い合わせ窓口】
肝属郡医師会立病院 総務課庶務係
TEL 0994-22-3111

12月25日
～ 1月31日

戸籍に関する情報は

ホームページ上では掲載致しておりません

平成26年 花瀬公園まつり開催のお知らせ

- 【期 日】平成 26 年 4 月 6 日 (日)
 - 【時 間】午前 10 時スタート
 - 【場 所】錦江町田代花瀬川石畳
 - 【内 容】特産品や農産物販売、舞台芸能
 - 【ゲスト】石川ひとみ、伊藤咲子、
列車戦隊トッキュウジャーショーなど
- 詳しい内容につきましては、地域振興課 (Tel 0994-25-2511) までお問い合わせ下さい。



石川 ひとみさん



伊藤 咲子さん

今月の おすすめ本



人間にとって成熟とは何か
曾野 綾子 / 作



鶴園自治会
鶴園 章子さん



麓住宅自治会
宮園 はるかさん



スカンプウちゃん
とりこえ まり / 作・絵

あんな風に年を重ねられたらと、思える人に出会ったら幸せな気持ちのなります。人間は十人十色で自分の心が乱されてしまう相手に出会うこともあります。この本は、本人の心で流してしまう、自分らしく生き抜くコツが提言されています。周りに振り回され自信をなくしそうな方、どうぞ読んで見て下さい。

わたしは、本が大好きです。としょかんにいくと、ワクワクします。わたしが、いま、おもしろいとおもった本は、「スカンプウちゃん」です。プウちゃんは、学校のじゅぎょうで、おおかみにおそわれそうになったり、てきに出あったとき、あいてをやっつける、おべんきょうをします。でも、プウちゃんは、はずかしくてどうしても人のまえで、おならができません。ある日、プウちゃんが、おともだちをたすけないといけないうことがおこります。おもしろいので、みなさんも、ぜひよんでみてください。



ゆ つくり、ゆつくりと季節が変わり午後になると木々の隙間から太陽の光が奥まで差し込む。その光のカーテンをかき分けるように温められたそよ風が吹き抜ける。そんな春の昼下がりを思わせるような、でんしろう館カフェ。ジャズを聴きながらコーヒーでも味わえたら。

「田舎に住みたい」
主人の一言で、母の故郷である田

錦江に生きる

From young people in the future

◎このコーナーでは、町内で頑張っている方を中心に紹介していきます。
第76回目は、昇陽自治会の鏡園 純子さんです。



◎76人目 ^{かがみ} ^{その} ^{じゅん} ^こ **鏡園 純子**さん
【昇陽自治会】

代へ移住。それまでは、鹿児島市内の車や雑音が激しい場所に住んでおり、毎日、都会の喧噪の中で過ごしていた。早くに結婚し子供にも恵まれ、専業主婦として生活していたが、「田舎に住みたい」この一言で移住し、これまでとは一転、星の輝く音さえも聞こえそうな静かな場所での生活となった。最初は不安であったが、ご近所付き合いや地域行事など多く、静かな環境ではあったが、慌たたく暮らしていた。

「でんしろう館との出会い」
子育てもようやく落ち着き、長い間専業主婦として生活していたが、知人の勧めもあり、何気にでんしろう館で働くことに。
「こんなスローな時間を味わえる場所があるなんて!」
20歳で結婚し、忙しく毎日を過ごしてきた。これまでの生活が、一気にスローダウンしたようだった。立ち止まってみたら分かる心地よい感覚。でんしろう館との出会いが、一気に10代の頃のようにワクワクとした気持ちとなった。

若い頃から山登りや料理、子供のセーターを編むなど手先も器用で好奇心旺盛であった。
この施設を多くの方々知ってほしい。その一心で、殺伐としていた館内にコーヒーを味わえるスペース作り、食品衛生の許可を取った。
「ここでしか食べられないスイーツをつくりたい」
平成24年10月から花瀬ロールケーキの試作に取りかかった。何度も何度も試作と失敗を繰り返した。試食会での意見は厳しい意見も多く、あきらめの思いも心をよぎった。
「ここでしか食べられないスイーツをつくりたい」その想いに原製菓の原純一郎さんがアドバイスに乗り出してくれた。花瀬の桜を使用した花瀬桜ロールケーキ、桜色のパン生地、桜色のクリーム、桜の花をトッピングし、ここでしか味わえない花瀬ブランド化へと取り組んだ。

8年の月日が過ぎる。徐々にではあるが、固定客や癒しを求め、わざわざでんしろう館へ訪れる観光客の方も増えてきた。
毎日見ても飽きないこの窓からの景色。
日の光は、夏らしく雲の色風の音は秋らしく……小説にでてきそうな風景がここには広がっている。

第61回記念 鹿児島県下一周市郡対抗駅伝競走大会

第61回記念鹿児島県下一周市郡対抗駅伝競走大会が2月15日(土)から19日(水)にかけて開催されます。大会最終日の2月19日(水)は午前8時30分に根占中下をスタートし、役場前国道269号線を通り午前9時頃には、にしきの里(第1中継所)で中継されます。多くの方のご声援を宜しくお願いいたします。

町営住宅 空き家状況 (2月1日現在)

大根占地区	特公賃	芝山団地
公営	港団地	1戸
公営	神川団地	2戸
町営	旧池田中教職員団地	1戸
田代地区		
町営	荒田原住宅	1戸

お問い合わせ及び入居希望の方は、建設課または地域振興課へご連絡ください。

EDITORS

●まだまだ寒い日が続きますが、沿道ではちらほらと河津桜(カワズザクラ)が満開の時期を迎え、春がすぐそこまで来ているようです。個人的には実績報告や決算などが…。まだ、春を迎えるには早いです。😊

休日の在宅当番医

月日	病院名	電話番号
2月23日	大根占医院	22-2658
3月2日	長浜医院	22-0137
9日	じょうさいクリニック	24-2977
16日	瀧畑クリニック	25-2575

※諸事情により変更となる場合がございますので、ご利用の前にお問い合わせください。

人口の動き

平成26年2月1日現在

	人口	前月号比
人口	8,673人	(△13)
男	4,055人	(△7)
女	4,618人	(△6)
世帯数	4,147戸	(△10)

△は減少
住民基本台帳法改正に伴い、外国人住民も含まれます。