

# 錦江

広報きんこう

KINKO TOWN PUBLIC RELATIONS, JAPAN  
SEPTEMBER.2012 VOLUME.90

9



## 特集

- 全日本大学対抗選手権  
自転車競技大会
- やまんなか音楽会

## 順天堂大学 中尾 佳祐さん

### 【一言コメント】

文部科学大臣杯 第68回 全日本大学対抗選手権自転車競技大会、個人男子ロードレースで優勝した、中尾佳祐さん。錦江町田代特設周回コースを午前7時30分にスタートし、9周（4時間19分34秒）で優勝し、喜びを体全身で現した。

# 対抗選手権自転車競技大会



## ～ロードレース～



8月30日～9月2日、錦江町・南大隅町において、全日本大学対抗選手権自転車競技大会が行われました。錦江町では、9月2日に男女ロードレースが田代地区特別周回コースにて行われ、4日間に及ぶ熱戦に幕を閉じました。錦江町では、サイクルイベント実行委員会が中心となり、各大学の応援看板作りや横断幕・沿道にひまわりを植えるなど実行委員会と地域が一体となった大会になりました。

当日、沿道では大勢の住民や自転車ファンが、各大学をから選ばれた選手に熱い声援をおくりました。各大学にコースの感想を尋ねると、「とてもきついコースではあったが景色もよく、なにより沿道からの多くの声援があり勇気をもらった。今までこれほど盛り上げてもらった大会はなかった。また機会があれば、鹿児島に訪れ、このコースを走ってみたい。」と話されました。

### ● 大学対抗総合成績

順位	男子	女子
1位	日本大学	鹿屋体育大学
2位	鹿屋体育大学	日本体育大学
3位	法政大学	法政大学

- ①平石周辺
- ②上柴立周辺
- ③田代支所  
(250インチ大型テレビ)
- ④麓交差点前



# 2012年 第68回 文部科学大臣杯 全日本大学





# 錦江 トピックス

暮らしの情報や、みんなの活躍など、まちの話題をピックアップしてご紹介します。

## 宝くじ文化公演開催

7月27日、錦江町文化センターにおいて、宝くじ文化公演・アグネスチャン文化講演会が開催されました。当日は、大勢の方が講演を聞きに集まり、笑いあり、感動ありで、大変好評でした。

## 国土交通大臣賞受賞！

8月27日、神川地区公民館が道路ふれあい月間における道路愛護団体として、国土交通大臣表彰を受賞されました。

神川地区公民館は、道路の美化清掃や除草作業など、長年にわたり取り組まれてきたことが、今回の表彰を受けることになりました。受賞された神川地区館長徳永雅春さんは、「神川地区は錦江町の玄関口でもあるので、今後も清掃・美化活動に努めていきたい。」と話されました。

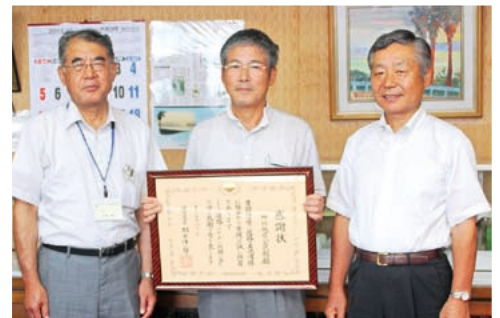

## 安全・安心ウォーキングキャンペーン開催！

8月18日、犯罪防止や交通事故防止を広く呼び掛けることを目的とし、南大隅町から錦江警察署まで歩き、車や通行人に対して広く呼びかけました。小学生や防犯協会の方々、約30名で横断幕や旗を掲げて歩き、犯罪もなく安全で住みよい地域社会になるように呼びかけ、途中防犯チラシや安全グッズなどを配布しました。

## 地域一体となった夏祭り

8月3日神川地区公民館、8月10日宿利原地区公民館、8月24日南松園が主催で夏祭りが開催されました。各地区とも趣向を凝らした出し物があり、神川地区では小学生による合唱や青年団OBによるダンス、宿利原地区では教諭や婦人部によるダンス、南松園では、園児による盆踊りや宮井紀行さんによるライブなどが行われ会場を賑わしていました。



青年団OBによるダンス（神川地区）



婦人部によるAKB48（宿利原地区）



園児による盆踊り（南松園）

## 田代地区・大根占地区秋季畜産共進会開催！



▲田代畜産施設

8月21日に田代農畜産施設、24日には花ノ木家畜集合施設にて秋季畜産共進会が開催されました。

今回は、2部・3部から9月11日に行われる、肝属地区秋季畜産共進会へ出品する牛を両地区とも選定しました。秋季大会は県大会へ繋がる大会ですので、県大会を目指し頑張ってください。結果は以下のとおりです。

### 【田代地区】

グランドチャンピオン賞 近川 幸一さん（辺志切自治会）  
町長賞 鶴園 満さん（鶴園自治会）  
農協長賞 近川 幸一さん（辺志切自治会）

### 【大根占地区】

グランドチャンピオン賞 今熊 悦郎さん（神川城自治会）  
町長賞 水流 豊文さん（鳥浜自治会）  
農協長賞 上鶴 広己さん（神川上自治会）



▲花ノ木家畜集合施設

## 地域づくりインターン生報告

8月8日～21日の間、4名の大学生がインターン生として、本町で農業体験や住民の方々と一緒に地域づくり活動に取り組みました。インターンとは、地域での生活を通して住民の人たちと一緒に地域づくり活動に取り組むことにより、お互いの長所を吸収しあい、相補的な効果を生む取り組みを行う事です。地域に長年住んでいればなかなか感じられない景色や人とのつながり、食材や田舎のよさをインターン生を通じて発掘できました。主に、民泊先での農業体験や、やまんなか音楽会への参加、青年団との情報交換などを行いました。今年度受け入れていただいた家庭をはじめ町民の方々に多大なるご協力を頂きました。ありがとうございました。



受入れ農家先での体験。稲刈りや、基さん宅でプロイラーの出荷を手伝いました。



青年団員との情報交換や錦江町の体験報告、民泊先との交流会を行いました。



やまんなか音楽会での準備の様子。  
海・山・川・人、いろいろな体験ができました。錦江町の観光資源だと思います。



# 第10回 全国和牛能力共進会候補牛最終予選会

8月30日、始良中央家畜市場にて第10回全国和牛能力共進会候補牛最終予選会が開催されました。錦江町からは、辺志切自治会の近川幸一さんが参加されましたが、おしくも全国大会出場とはなりませんでしたが、近川さんは春の畜産共進会から錦江町代表として、丹念に育てられたそうです。

近川さんの牛は、秋の共進会の代表にも選ばれており、今後がんばっていただきたいと思います。



## 第7回 全日本都道府県対抗少年剣道優勝大会

## 出場おめでとう！



9月16日から大阪市舞洲アリーナで開催される第7回全日本都道府県対抗少年剣道優勝大会に鹿児島県代表として、神川剣道スポーツ少年団の神川小学校6年上鶴崇修さん（保護者：上鶴修一さん 神川上自治会）が出場します。上鶴さんは、これまでの少年剣道大会での実績が認められ、先鋒として出場します。大会での活躍を期待します。

なお、神川剣道スポーツ少年団では、随時団員も募集しております。

# 錦江フォトコンテスト開催

### 【応募期間】

2012年9月1日(土)～2013年1月11日(金)

### 【撮影期間対象】

2012年4月1日～2013年1月10日

### ■ 部門

#### 〔一般部門〕

- A 「風景・景観」部門
- B 「イベント・人物」部門

#### 〔チャレンジ部門〕

- C 「私のお気に入り」部門

錦江町役場企画課(22-3032)へお問い合わせください。

## 錦江フォトコンテスト 2012

応募期間2012年9月1日(土)～2013年1月11日(金)



**A部門**：グランプリ1名、入賞5名  
**B部門**：グランプリ1名、入賞5名  
 魔王や豪華賞品+賞に入った12名のカレンダーをプレゼント！

**C部門**  
 応募頂いた、先着365名の写真の入ったカレンダー作成します。作成したカレンダーは錦江町ホームページからダウンロードできます。(2013年3月以降)

## 肝属地区環境ふれあい館講座受講生募集のお知らせ

講座名	日	時間	対象・定員	材料費
新聞紙でエコバッグ	10/11 (木)	10:00～12:00	成人10人	
廃材を使った木工講座～折りたたみイス～	10/14 (日)	10:00～12:00	成人・親子10組	
着物リメイク～ズボン作成～	10/16 (火)	10:00～15:00	成人8人	500円
マクロビオティックでエコクッキング～デトックス・秋のおうちごはん～	10/19 (金)	9:30～13:00	成人10人	1200円
草木染め ～スオウ(赤色)～	11/ 6 (火)	10:00～12:00	成人10人	2000円
古布で布ぞうり	11/ 8 (木)	9:30～15:00	成人5人	
マクロビオティックでエコクッキング～冷え性対策! 深秋マクロビメニュー～	11/ 9 (金)	9:30～13:00	成人10人	1200円
エコ洗剤活用	11/15 (木)	10:00～11:00	成人10人	
自転車整備講座	11/18 (日)	9:00～12:00	成人・親子3組	
ハガキを作り新聞ちぎり絵	12/2(日)・8(土)	10:00～11:30	小学生10人	
廃油キャンドル作り	12/ 9 (日)	10:00～12:00	成人・親子8組	
チラシでかご作り	12/13 (木)	9:00～12:00	成人10人	
マクロビオティックでエコクッキング～マクロビオティック☆クリスマスメニュー～	12/14 (金)	9:30～13:00	成人10人	1200円
廃材を使った木工講座～背もたれなしの2人掛けベンチ～	1/13 (日)	9:30～12:00	親子 5組	
思い出のある服で裂き織りを織ってみましょう!	1/17(木)・18(金)	9:30～12:00	成人10人	
環境と体にやさしい布ナプキン作り	1/25 (金)	9:30～13:00	成人8人	1000円
古布で布ぞうり	2/ 7 (木)	9:30～15:00	成人5人	
古布でひな人形作り	2/14 (木)	9:00～12:00	成人・親子10組	
自転車整備講座	2/17 (日)	9:00～12:00	成人・親子3組	
ぼかし作り	2/22 (金)	10:00～11:00	成人10人	200円

※申込み方法：直接来館・電話・FAX でお申し込みください。

※申込み期限：9月28日(金)

※応募者多数の場合抽選となりますのでご了承ください。決定者のみ連絡いたします。

※紙すき・エコポット・廃食油石けん作りについては随時受け付けております

【問い合わせ・応募先】 肝属地区環境ふれあい館 TEL 0994-62-8101・FAX 0994-62-8102

## 平成24年度 自衛官等募集案内

募集種目	資格	受付期間	試験期日	合格発表	入(校)隊	待遇・その他
防衛大学校学生推薦	高卒(見込み含)21歳未満の、成績優秀かつ生徒会活動等に顕著な実績を納め、学校長が推薦できる者	9月3日～9月5日	9月29・30日	11月8日	25年4月上旬	修学年限4年 卒業後1年で 3等陸・海・空尉
防衛大学校学生総合推薦	高卒(見込み含)21歳未満の者(自衛官は23歳未満)	9月3日～9月5日	1次:9月29日 2次:10月20・21日	1次:10月12日 最終:11月8日		
防衛大学校学生一般(前期)	高卒(見込み含)21歳未満の者(自衛官は23歳未満)	9月3日～10月1日	1次:11月10・11日 2次:12月11～15日	1次:24年11月30日 最終:25年1月22日		
防衛大学校学生一般(後期)	高卒(見込み含)21歳未満の者(自衛官は23歳未満)	25年1月23日～2月1日	1次:25年3月2日 2次:25年3月15日	1次:25年3月8日 最終:25年3月22日		
防衛医科大学校学生	高卒(見込み含)21歳未満の者	9月3日～10月1日	1次:10月27・28日 2次:12月5～7日	1次:24年11月27日 最終:25年2月8日	25年4月上旬	修学年限6年 医師免許取得後 2等陸・海・空尉
看護学生	高卒(見込み含)24歳未満の者	9月3日～10月1日	1次:10月20日 2次:11月17・18日	1次:24年11月2日 最終:25年1月9日	25年3月下旬～4月上旬	修学年限3年 看護師免許取得後 2等陸曹

【お問い合わせ先】 自衛隊鹿児島地方協力本部 鹿屋地域事務所 TEL 0994-42-4386





# やまんなか 音楽会 ♪

でんきをけしてスローなよるを



8月11・12日。

錦江町田代花瀬石畳において、「やまんなか音楽会 | N田代」が開催されました。お盆時期でもあり、町内外から3,200名を超える来客があり、とても賑わいました。

このイベントは毎年、田代花瀬川石畳の上で開催され、様々な趣向を凝らした竹灯籠や音楽演奏をやまんなか協議会が中心となり、行っています。大阪からお盆で帰省された、諏訪原力さんは「関西近辺では、このような壮大な景色を生かしたイベントはない。今後も続けて行ってほしい。」と話されました。今年も、錦江町エコプロジェクトと題し、各世帯に節電を呼び掛けたり、ろうそくの制作を行い、いろいろな形でイベントに参加していただきました。

協議会の担当者は、花瀬の景観を守りながらもこのイベントを続け、春は花瀬公園まつり、秋は紅葉、夏はやまんなか音楽会と色んな形で花瀬や錦江町におとづれてほしいと話しました。

錦江町では、今後も地域一体となったイベントを開催し地域を盛り上げていきたいと思っております。



## 保健福祉課 住民生活課 からの お知らせ

本庁 保険衛生チーム TEL 0994-22-3044  
福祉チーム TEL 0994-22-3042  
支所 民生チーム TEL 0994-25-2511

### ■ 結婚 50 年目の皆さん、お早めにお申し出を

本町では、結婚 50 年目を経過し、夫婦共に健在の方々を対象に合同金婚式を行います。  
対象者については、役場でも調査をいたしますが、婚姻後、本町に転入された方々、本籍地が町外にある等の方々は調査できませんので、9月21日（金）までに必ずご連絡ください。  
詳しい内容につきましては、福祉・民生チームまでお問い合わせください。

#### 【対象者】

- ① 昭和 37 年 1 月 1 日から同年 12 月 31 日までに婚姻届を提出し夫婦ともに健在の方々
- ② 結婚当時の事情で届け出が遅れた方々で、第 1 子が昭和 37 年中に出生している場合は該当します。

### ■ 障害者虐待防止法が施行されます。(施行日：平成 24 年 10 月 1 日)

障害者虐待防止法とは、家庭や施設、職場などで虐待により障害者の権利や尊厳がおびやかされることを防ぐ法律です。虐待は、①身体的虐待、②性的虐待、③心理的虐待、④ネグレスト（意識的に放棄する）、⑤経済的虐待に分類されます。障害者の虐待にかかわる通報や届出、支援などの相談は、肝属地区障がい者虐待防止センター（身体障害者 0994-35-4801・知的障害者 0994-35-4802・精神障害者 0994-35-4803）、または保健福祉課福祉・民生チームまでお寄せください。なお、虐待を通報した方の情報は堅く守られます。

### ■ 平成 25 年 4 月 1 日からごみ処理手数料を改定いたします。

大隅肝属広域事務組合では、肝属地区清掃センター及び肝属地区大根田最終処分場へ直接搬入されるごみの処理手数料を改定することとなりました。今回の料金改定は、年々増える傾向にあるごみ量やごみを処理する維持管理経費等を考慮したものであり、併せて、ごみの減量やリサイクルの促進を図るものです。ごみの減量・リサイクルに積極的に取り組んでいただきますよう皆さまの御理解と御協力をお願いいたします。詳しい内容につきましては、福祉・民生チームまでお問い合わせください。

《一般廃棄物処理手数料の改定内容》……………平成 25 年 4 月 1 日から

(1) 家庭系一般廃棄物	区 分	現行の手数料 25 年 3 月 31 日まで	改定後の手数料 25 年 4 月 1 日から
100kg まで 300 円、100kg 増すごとに 300 円ずつ増えているが、10kg80 円に改正	家庭系一般廃棄物 (可燃、不燃、可燃性粗大、不燃性粗大)	100kg まで 300 円 100kg 増すごとに 300 円加算	10kg まで 80 円 10kg 増すごとに 80 円加算
(2) 事業系一般廃棄物			
100 k g まで 600 円、100kg 増すごとに 600 円ずつ増えているが、10kg80 円に改正	事業系一般廃棄物 (可燃、不燃、可燃性粗大、不燃性粗大)	100kg まで 600 円 100kg 増すごとに 600 円加算	10kg まで 80 円 10kg 増すごとに 80 円加算

【問い合わせ先】 大隅肝属広域事務組合 環境衛生課 TEL：0994 - 63 - 0168

詳しくは、保険衛生チーム・民生チームまでお問い合わせください。



## 総務課 からの お知らせ

本庁 総務チーム TEL 0994-22-0511

平成 24 年 8 月 1 日、9 月 1 日付で、職員の人事異動がありましたのでお知らせします。

月 日	新 職	旧 職	氏 名
8 月 1 日	建設課長	(支所産業建設課長)	坂元 博美
	南大隅衛生管理組合へ出向・同事務局長	(建設課長)	下萩 一海
	支所産業建設課長	(南大隅衛生管理組合事務局長)	久保 清隆
9 月 1 日	総務課副主幹	保健福祉課副主幹	黒瀬 慎吾
	保健福祉課副主幹	支所住民生活課副主幹	水流 瑞穂
	支所住民生活課主査	支所産業建設課主査	中曲瀬奈々



## 産業振興課 産業建設課 からの お知らせ

本庁 経済チーム TEL 0994-22-3034  
支所 経済チーム TEL 0994-25-2511

### ■ 秋の農作業事故ゼロ運動について農作業はゆとりをもって事故防止に努めましょう！

- トラクターなどの転落・転倒事故防止のため、農道の路肩・側溝周りやほ場の畦際は、草取りを行い、目視できるようにしましょう。
- 乗用トラクターでは、路肩への寄り過ぎ、畦畔越えには十分注意するとともに、安全キャブまたは安全フレームを装着しましょう。また、ほ場から出る際は、片ブレーキせず、ブレーキペダルを確実に連結させましょう。
- この時期は、まだ日差しが強く、夏場の疲れがでやすい時期なので、十分な休養をとり、ゆとりをもって、無理なく農作業を行いましょう。

くわしくは、経済チームまでお問い合わせください。



## 教育課 からの お知らせ

本庁 生涯学習チーム  
TEL 0994-22-0517

### ■ 10月7日（日）開催の第8回町民体育大会種目への出場者募集！

- ★ 種目：輪っかで回れ（定番種目！気の合う仲間と出場！）
  - ・選手：1チーム4名（年齢性別不問・職場団体 OK）
  - ・内容：棒を使用して金輪を回し50mずつリレーする。
- ★ 種目：親子リレー（新種目！家族の思い出作りに出場！）
  - ・選手：子、親、祖父母等で構成する4名程度
  - ・内容：年齢等に考慮して50m・100mを走る。

※申込期限は9月27日（木）まで、応募者多数の場合は先着順といたします。  
詳細な種目内容や申込みについては、生涯学習チームまでお問い合わせください。

たしてはいます。

● **自転車クラブの活動**  
四・五・六年生で構成された自転車クラブでは、放課後の時間を使って交通規則の理解・安全走行及び技能走行の力を高めています。県交通安全協会主催の「交通安全子ども自転車大会」にも出場し、毎年上位入賞を果たしています。

● **総合的な学習の時間**  
総合的な学習の時間の中に「自転車とふれあおう（全十五時間）」を設け、五・六年生全児童が交通規則や自転車の正しい乗り方を学び、自転車技能テストに挑戦するようにしています。また、実際に校区内をサイクリングする活動を通して、学習したことを確かめるようにしています。

#### ● 総合的な学習の時間



自転車訓練の様子



収穫を楽しむ子供たち

● **環境問題の意識を高める緑化活動**  
カーテン  
校舎前にニガウリを栽培し、室内の温度を下げることに挑戦しています。みんなでの収穫も楽しみです。

● **親子自転車教室の開催**  
夏休み前には三年生以上の児童とその保護者を対象に交通規則についての学習・安全走行についての実技訓練・テストを実施しています。全員に自転車免許証が配布されます。



池田小学校

**学校へ行こう！**  
このコーナーでは、町内の学校を中心に紹介していきます。

# 中学生一日体験入学

7月27日（金）、中学3年・44名を迎えて、一日体験入学が実施されました。

この行事は受検を控えた地域の中学3年生に、高校生活の体験を通して進路選択の一助にしてもらうために実施しているものです。



開会式では本校1年生の久保大稀君（根占中出身）と西村智美さん（錦江中出身）が、情報処理科の授業や部活動の様子など、学校生活の様子を紹介してくれました。体験授業では、パソコンを使って名刺を作成したり、小切手を作成し、楽しく学んでいました。その後、興味がある部活動に体験入部し、高校生に教わりながら一緒に楽しく活動していました。



## ポケモン応援隊面接指導

8月3日（金）、今年も就職試験を控えた3年生に対し、ポケモン応援隊による面接指導が行われました。南大隅町商工会の方々を含め11名の面接官による本番さながらの指導を通して、多くのアドバイスをいただきました。依然として厳しい雇用状況の中、9月16日から始まる就職試験に向け、よい経験となる面接会でした。今後、一人一人の目標達成に全力を挙げます。



## 上級資格講座



8月6日から8月10日までの5日間、県立青少年研修センターで県商主催の上級資格取得講座が行われました。本校の生徒17名も日商簿記検定2級講座に参加し、一日7時間以上の簿記の学習に取り組みました。11月に実施される検定試験にむけて不得意分野を克服するため、有意義な学習会になりました。これから合格に向けて頑張っていきます。

## 全国大会で活躍

### ❖自転車競技部

【JOCジュニアオリンピックカップ自転車競技大会（4名出場）】

蜂須賀杏南さん（鹿屋東中出身） 女子スプリント **優勝**  
女子500mタイムトライアル 6位

水谷 翔君（根占中出身） U17 3km個人追い抜き競走 **2位入賞**  
U17 ポイントレース **3位入賞**

【全国高等学校総合体育大会北信越大会（6名・団体出場）】

【第4回全日本ステージ・レース in いわて（2名出場）】

【二輪車安全運転全国大会】

水枝谷雄次郎君（根占中出身） **3位入賞**

8月4・5日の2日間、三重県鈴鹿市の鈴鹿サーキットにて第45回二輪車安全運転全国大会が行われました。5月の県大会で優勝し出場資格を得た水枝谷君が練習の成果を発揮し、見事3位入賞となりました。



二輪車安全運転全国大会の模様

# 南大隅高校だより

2012  
9月号

今回は中学生一日体験入学・ポケモン応援隊面接指導・上級資格講座・全国大会の結果についてお知らせします。

南大隅高校

検索

町内各所に「学校便り」も配布していますのでご覧下さい。またHPもご覧下さい。  
<http://www.edu.pref.kagoshima.jp/sh/Minamiosumi/>

# お知らせ コーナー INFORMATION 2012. 9

## お知らせ

### 鹿屋・大隅地区障害者 就職面接会のお知らせ

ハローワークでは、障がいを持つ方々を対象とした、面接会を実施します。参加希望される方は、お早めにご相談ください。

【期日】平成24年9月27日(木)

【受付】午後1時30分～

【会場】鹿屋商工会議所1階大ホール

### 【問い合わせ先】

ハローワークかのや

TEL 0994・42・4135

### 無料公証相談所開催のお知らせ

無料公証相談所を開催いたします。相談内容は、公証事務全般・遺言・任意後見契約・売買等です。詳しい内容につきましては、お問い合わせください。

【日時】平成24年10月6日(土)

平成24年10月7日(日)

両日とも9時～午後12時

### 【問い合わせ先】

日本公証人連合会

TEL 03・3502・8239

### 司法書士・土地家屋調査士・ 税理士による無料法律・登記・ 税務相談所開設のお知らせ

10月1日「法の日」にちなんだ記念事業として無料法律・登記・税務相談所を開設します。

【期日】平成24年10月13日(土)

【場所】鹿屋市市民交流センター(リナシティかのや) 情報研修室A

詳しい内容につきましては、お問い合わせください。

### 【問い合わせ先】

県司法書士会

TEL 099・256・0335

県土地家屋調査士会

TEL 099・257・2833

南九州税理士会鹿児島県連合会

TEL 099・225・6148

### 平成25年度入校者募集について

県立鹿屋高等技術専門校では、平成25年度一般入校生を募集します。

【募集科名】電気設備科

【定員】20名 訓練期間2年

【応募資格】高等学校卒業業者(卒業見込み者を含む)若しくは同等以上の学力を有すると認められる者

【願書受付】平成24年10月1日(月)～10月19日(金)

【試験日】平成24年11月5日(月)

【試験科目】(現代文・数学Ⅰ)及び面接

【会場】県立鹿屋高等技術専門校

### 【問い合わせ先】

県立鹿屋高等技術専門校

TEL 0994・44・8674

## 新規開発事業と既存特産品改良事業の経費を助成します。

錦江町特産品協会では、町内に住所を有する個人及び団体(グループ)が行う特産品(町内で生産された農林水産物及び伝統産業による工芸品等の地域の特色を生かした農林水産及び伝統的加工工芸品をいう。以下同じ。)の新規開発事業と既存特産品改良事業に要する経費について助成金を交付します。

### 1 事業者 1 回限り助成金の上限は 30 万円です。

※募集開始は10月1日(月)からです。交付申請書等の書類は企画課に準備しておりますので興味のある方はお問い合わせください。

【問い合わせ先】錦江町特産品協会(錦江町役場企画課内) TEL 0994 - 22 - 3032

## 今月の おすすめ本



うそうそ  
畠中 恵 / 著



(大根占地区) 神川上自治会  
小園 直美さん・隆幸ちゃん



(田代地区) 平石自治会  
堀内 真希叶さん



もしかしたら名探偵  
杉山 亮 / 作

「しゃばけ」シリーズの第2弾です。時代ものですが、自分もその場に居るような感覚になる読みやすさです。ちょっと軟弱な主人公「若だんな」の活躍と登場人物のやりとりがとても楽しく爽快で笑われます。心がほんわか温まる1冊です。

僕のおすすめの本は、「もしかしたら名探偵」です。いろいろな盗難事件を主人公のミルキー杉山が、解決していくお話です。自分でも推理しながら読むとさらに面白くなるので、ぜひ読んでみてください。

戸籍に関する情報は

ホームページ上では掲載致しておりません

8月1日  
～8月31日

●後納制度(国民年金保険料の納付可  
期間の延長)の納付が始まります。  
これまでは、国民年金保険料を納め  
忘れたまま2年を超えると保険料を  
納めることができませんでしたが、本  
年10月から3年間に限り、過去10年  
以内の納め忘れた保険料を納めること

年金だより	
<b>後納制度</b>	
住民税務課	電話 0994-22-3039
住民生活課	電話 0994-25-2511
鹿屋年金事務所	電話 0994-42-5121

後納制度は事前申し込みが必要で  
すが、審査の結果、後納制度による納  
付をご利用いただけない場合があります。  
詳しくは国民年金保険料専用タイ  
ヤル(0570・011・050)また  
はお近くの年金事務所・役所へお問い  
合わせください。

ができる、後納制度が始まります。  
過去10年以内の保険料を納めていた  
だくことで、将来の年金額を増やした  
り、年金の受給権につなげることがで  
きるようになります。  
また、「年金機能強化法」により、  
平成27年10月からは受給資格期間が  
10年(120月)に短縮されることが  
予定されています。これまで受給資格  
期間を満たさなかった方が年金を受給  
できる場合や、後納制度を利用するこ  
とで受給できるようになる場合があります。  
ます。

**オータムジャンボ宝くじ**  
1等・前後賞合わせて2億5千万円

【発売期間】9月26日～10月14日(金)  
【抽せん日】10月21日(金)

この宝くじの収益金は市町村の明るいま  
ちづくりや環境対策、高齢化対策など地域  
住民の福祉向上のために使われます。

**ボート免許取得!!**

<b>1級</b> 距離無制限 17才9カ月より受講可 通常 139,650円 147,000円	20トント未満 学科 10/19(金)・20(土)・21(日)・22(月) 実技 10/20(土)・21(日) 金月は夕方6:00～ 土日は終日 土日のいずれか 半日受講
<b>2級</b> 距離5海里 15才9カ月より受講可 通常 117,800円 124,000円	学科 10/20(土)・21(日) 実技 10/21(日) 日中の2時間 土日は夕方6:00～ 日中は1:00～

お得!  
お友達とペア割・シニア割(60才以上) 5%引  
お友達と3名様以上 7%引

当日の受付します! 写真撮ります! サービス

マリンスクール 鹿屋海技  
代表 重信 良広  
〒893-0064 鹿児島県鹿屋市西原 2-11-11  
TEL:0994-43-2853  
アドレス: kanoyakaigi@yahoo.co.jp

**大滝の茶屋**  
**スタッフ急募**

パート・アルバイト大歓迎  
午前10時～午後3時  
詳細は電話でお問い合わせください。

問い合わせ先 TEL 0994-22-1111

安心の年中365日・24時間受付

・事前相談、斎場見学等もお気軽にお申し出ください。  
もしも…の時 —「やすらぎ会」会員募集中です。

真心と誠意の  
総合葬祭

**ルミエールなんぐう**  
愛・まごころ Lumiere  
[JAグループ 樹きもつき]

錦江町馬場 2142 番地 1  
TEL (0994) 28-3491 ・ TEL (0994) 24-4444

# 「平家の落人伝説を歩む⑤」

今月は、「大根占町誌」や段中野自治会の方からの情報をもとに制作しました。

今月も、先月に引き続き

池田地区を歩んでみたいと思います。半ヶ石集落より約北へ4km進むと、段集落（段中野自治会）があります。この一族は、平の姓を名乗ることをはばかり、

段の姓へ称したと町誌にあります。段という姓は壇ノ浦の「壇」から取ったと伝えられており、名字の頭文字に多く「平」の字を用いています。

また、この集落には正月のシラスも門松も絶対に立ててはならない、という掟が現在でも残っています。



集落では、「平家の落人」だけに門松を立てたりシラスを庭にまくと、人が住んでいるということが世間に知れ、源氏の追手に発見されて捕まる」と伝えられたそうです。

段集落の段さん宅には、半下石集落の釘田さん宅と同じように氏神が祭っており、毎年11月には氏神祭りを挙げており、山神の氏神として遠方より参拝やお礼参りに多く来られたそうです。また、「山之神縁起や兵法書」など軍術書が残されており、平家の落人か

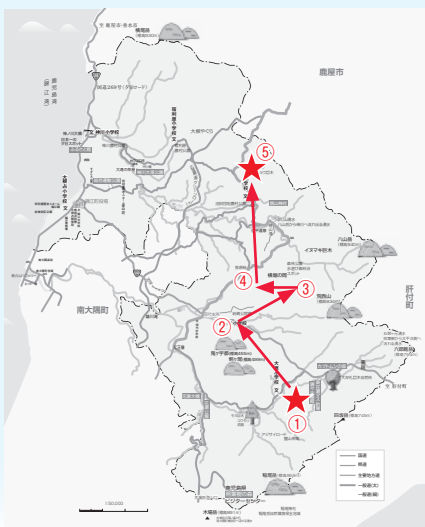
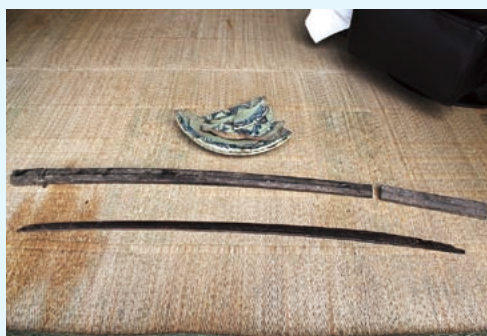

ら伝わってきた部分もあるのではないかと伺えます。現存するものとして、段集落には現在も、三本の刀や矢尻が現存しており、大事に保管されているそうです。

段集落から北に行くこと、中野という集落があります。（現在は、段集落と中野集落は統合し、段中野自治会となっています。）中野集落にも刀が現存していますが、いつの時代かは不明となっています。

段中野自治会の中野シツエさんに話を聞くと、「昔は

エさんに話を聞くと、「昔は

中野集落も100人ほど集まり4月3日に氏神を祭っていた。他の集落からも来られ賑やかだった。」と話されました。

田代地区にも中野という平家の落人の末裔とされる姓があり、この集落とも何かしら繋がるものがあるのかもしれない。

来月は、池田地区から宿利原地区方面へ歩いてみたいと思います。

平家の落人伝説にまつわる伝説や史跡などありましたら、情報提供をお願いいたします。

錦江町の歴史や言い伝え、昔の遊びや行事など、特集を組んで取り上げて行きたいと思います。町史や各資料より調べ掲載していきますが、掲載した内容と違う見解の資料などありましたら、錦江町役場企画課広報へご連絡下さい。錦江町の歴史や文化をひも解き、観光や地域づくりに繋げて行きたいと思います。また、個人でお持ちの歴史的資料や写真、言い伝えなどありましたら、取材や調査に行きたいと思いますのでご連絡下さい。

【問い合わせ先】 錦江町役場 企画課 Tel 0994-22-3032



田代地区の麓交差点付近を通ると、にこやかな笑顔で頭を下げる好青年がいます。今回、取材に応じていただいた、森健二郎さんです。

森さんは、田代小・中学校を卒業後、南大隅高等学校へ進み、実家のガソリンスタンドに勤めています。

お客さん相手の仕事や燃料の高騰など大変ですね。と尋ねると、「自分は、ここからの風景が好きなんです。毎朝元気な声でおはようございませす！と声をかけてくれる小中学生やバスから降り降りされる方々。沿道のケヤキの紅葉や給油される方々との会話、ちよつとした映画のワンシーンみたいじゃないですか？」と話されました。地域が好きなんです。と尋ねると、「燃料の配達などで錦江町内を回ることが多いです。美しい風景が季節によって変わっていくのを見られてとてもいいところだと思えます。この前開催された、インカレ（全日本大学

# 錦江に生きる

From young people in the future

◎このコーナーでは、町内で頑張っている方を中心に紹介していきます。第62回目は、西中郡自治会の森 健二郎さんです。

◎62人目

もり 森 けんじろう 健二郎 さん 【西中郡自治会】



自転車選手権) など、普段と違った風景を見られるのも楽しみです。」と話されました。森さんは、風景を楽しみただけではなく、青年団や地域活動にも参加し、サザンナイトオートシネマなども実行委員として頑張っていたそうです。地域活動以外にも様々な趣味を持っており、野球やフットサル、アカペラや合唱などもされています。

忙しいですね？と尋ねると、「人と話すことが好きで、みんなが集まる場所が好きなんです。」と話されました。最後に一言ありませんか？と尋ねると、「田代は歴史や自然、美しい風景がりののかな場所なので守っていきたく思います。後、いい出会い・いいタイミングがあれば...。」と話されました。彼女募集中ってこといいですか？と尋ねると、がんばりますのでよろしくお願いします。と話されました。森さんは、笑顔の似合う地域大好き、スポーツ大好きな好青年でした。

## 人口の動き

平成24年9月1日現在

	人口	前月号比
人口	8,916人	(△ 2)
男	4,182人	(△ 3)
女	4,733人	( 1)
世帯数	4,194戸	(△ 2)

△は減少

住民基本台帳法改正に伴い、外国人住民も含まれます。

## 休日の在宅当番医

月日	病院名	電話番号
9月17日	肝属郡医師会立病院	22-3111
22日	肝属郡医師会立病院	22-3111
23日	津崎医院	24-2153
30日	大根占医院	22-2658
10月7日	長浜医院	22-0137
8日	肝属郡医師会立病院	22-3111

※諸事情により変更となる場合がございますので、ご利用の前にお問い合わせください。

## 町営住宅 空き家状況

(9月1日現在)

大根占地区	町営	戸数
町営 神川教職員住宅	1戸	1戸
町営 宿利原教職員住宅	1戸	1戸
田代地区	町営 溝下(若者)	1戸
公営 溝下	2戸	1戸

お問い合わせ及び入居希望の方は、建設課 または地域振興課へご連絡下さい。

## EDITORS

● 9月2日に行われた、全日本大学選手権自転車競技大会はとにかくすごかった。選手が通り過ぎるたびに、吹き抜ける風や各大学ごとの駆け引きなども迫力があつた。下りでは時速70kmほどでいるのに、車間距離がほとんどない距離で走り抜けていく姿。チーム内での励ましあいや、怪我や故障で仕方なしに棄権したり離脱し、悔しさを隠しきれない姿。

広報誌用として写真を撮る中でとても強く感じ感動しました。写真を撮りながら声をあげてどのチームにも応援をしたい気持ちでいっぱいでした。4時間を超えるレースがとても短く早く感じられました。団体競技の醍醐味を感じた大会でした。😊