

錦江

広報きんこう

KINKO TOWN PUBLIC RELATIONS, JAPAN
JULY. 2012 VOLUME. 88

7

特集

- 第3回錦江町消防操法大会開催
- 錦江町のうんめもん
- 自然の恵み「水」に出会う

神之浜二区自治会 長濱 修一さん

【一言コメント】

今が旬のウナギ。
そろそろ梅雨も明け、蒸し暑い夏が近づいてくる。
長年の経験と技でウナギをさばく。秘伝のタレを
つけ、炭で一気に焼き上げる。どこからともなく
匂いがしてきそうです。

土曜の丑の日。夏バテ防止にうなぎはいかが。



消防操法大会開催



6月30日、錦江町総合運動公園において、町内の消防団が消防操法の技術を競う第3回錦江町消防操法大会が開催されました。競技は日頃の練習の成果が十分に発揮され一糸乱れぬ動作で会場内は緊迫した中で行なわれました。

小型ポンプの部は池田分団、自動車の部は中央分団の皆さんが優勝され、それぞれ8月6日に開催される肝属支部消防操法大会に錦江町の代表として出場することになっています。

支部大会での更なる活躍を期待します。各分団の皆様長い間の猛練習本当にご苦労さまでした。



■ 自動車ポンプの部

優勝 中央分団

指揮者 小吉 和人
 1番員 谷口 博紀
 2番員 柳田 太樹
 3番員 宮脇 高宏
 4番員 内藪 政文
 補助員 北方 政行

【個人の部の1位】

指揮者 小吉 和人 (中央)
 1番員 谷口 博紀 (中央)
 2番員 柳田 太樹 (中央)
 3番員 宮脇 高宏 (中央)
 4番員 有里 毅司 (大原)

■ 小型ポンプの部

優勝 池田分団

指揮者 白井 浩一
 1番員 笹原健太郎
 2番員 大園 智明
 3番員 上園 雅俊
 補助員 笹原 明

個人の部の1位

指揮者 白井 浩一 (池田)
 1番員 笹原健太郎 (池田)
 2番員 栗脇 元喜 (麓)
 3番員 知識 直樹 (麓)

3年間の思いを込めて挑んだ地区総体

鹿児島県中学総合体育大会肝属地区大会

6月12日から、県中学総合体育大会肝属地区大会が、開催されました。これまでの練習で培ってきた成果を、各種目精一杯発揮できたのではないかと思います。結果以上に錦江・田代中学校で頑張ってきた仲間たちが、これからの人生において素晴らしい仲間となることでしょう！また、子供たちの思いと同じく、親の方々も熱心に応援されていました。

7月に行われる県中学総合体育大会に出場される方々は以下のとおりです。

【錦江中】

- 剣道男子団体 2位
- 剣道男子個人 2位 (水流 博宣)
- サッカー男子 2位
- バスケット男子 2位
- 陸上100m男子 2位 (今熊 拓己)

【田代中】

- ソフトテニス女子個人
(柳田 春花・嶋兒 愛夏)
- 柔道男子団体 3位
- 柔道男子個人 1位 (荒木 大輔)
- 柔道男子個人 2位 (柳田 弘樹)
- 柔道女子団体 2位
- 柔道女子個人 1位 (小川 真末)
- 柔道女子個人 2位 (瀬戸口ひかり)



地域づくりインターン生決定！

8月8日から4名の学生がインターン生として錦江町に来ます。住民の方々に色々尋ねる事があるかもしれませんが、その際にご協力ください。

地域づくりインターン生とは？

都会の学生が一定期間田舎に滞在し、イベントや農村体験を通じて地域の人達や役場の人達と一緒に、地域づくり・まちづくり活動に取り組む交流事業です。

山本 明輝 (やまもと ひろき)

芝浦工業大学 工学部 建築学科2年

この度、錦江町に派遣させていただくことになりました。芝浦工業大学2年の山本明輝です。明るく輝くと書いてヒロキと読みます。趣味も特技もサッカーです。2週間という短い間ですが、地域づくりのお手伝いをしたいと思っています。よろしくをお願いします。



清水 怜奈 (しみず れな)

亜細亜大学経営学部
ホスピタリティマネジメント学科1年

亜細亜大学経営学部で接客業を中心に学んでいます。錦江町にインターンとして行けることになり、本当に嬉しいです！たくさんの方と話をさせてほしいです。少し人見知りではありますが、2週間宜しくお願いします！



鈴木 健太 (すずき けんた)

法政大学 現代福祉学部 福祉コミュニティ学科2年

私は今回の錦江町でのインターンを通して、人と人のつながり、豊かな自然がもたらす暮らしのメリットといった観点を意識して充実した2週間を過ごしたいと思っています。錦江町の皆さんとかけがえのない時間を過ごせるように頑張ります。よろしくをお願いします。



櫻井 菜摘 (さくらい なつみ)

亜細亜大学経営学部
ホスピタリティマネジメント学科1年

今回お伺いする錦江町では、都市農村交流だけではなく、同時に自分も成長できればと思い参加しました。たった2週間、されど2週間。おそらく、あっという間に過ぎてしまうのですが、思う存分楽しんで頑張ります！！



*地域づくりインターン生受け入れ家庭大募集！

今年度の地域づくりインターン事業の受け入れ学生が決定しました。インターン生の受け入れにご協力していただける家庭の方及び、農業体験などの体験活動にご協力していただける方を募集しています。希望される方はご連絡下さい。

【問い合わせ先】 錦江町役場 企画課 Tel 0994-22-3032



関西大根占会総会の様子



近畿田代会総会の様子

錦江 トピックス

暮らしの情報や、みんなの活躍など、まちの話題をピックアップしてご紹介します。

関西大根占会と近畿田代会の総会が盛大に開催

平成24年5月13日（日）大阪キャッスルホテルで関西大根占会と近畿田代会の総会が開催されました。当日は多数の参加があり、懐かしい田舎の話題で盛り上がり、おもしろいとお褒めいただき、大変好評でした。

今年から関西大根占会が関西鹿児島県人会に入会していただきましたので、7月22日（日）に京セラドーム大阪で行われる第8回関西かごしまファンデーに錦江町特産品協会が出品できるようになりました。田舎の美味しいものを持っていきますので関西在住の方々是非お越しください。

錦江町商工会美化作業

6月14日、錦江町の旧街道（城ヶ崎交差点から大根占小学校付近）を商工会役員・青年部・女性部の約45名が草払いやロードミラー清掃などを行いました。

錦江町商工会水口孝俊会長は、「美化活動を通じて、商店街や地域の活性化に貢献していきたい。」と話されました。



社会を明るくする運動



7月3日、保護司会の皆さんが、第62回社会を明るくする運動月間PRを兼ねて、役場を訪れ町長にメッセージを手渡されました。

この運動は、すべての国民が犯罪や非行防止と、罪を犯した人たちの更生について理解を深め、それぞれの立場において力を合わせ、犯罪や非行のない明るい社会を築こうとする全国的な運動です。

お米の大切さ。授業で体験！

大根占小学校5年生25人は、社会科授業（食糧生産の学習）の一環として、田植えを行いました。馬場っ子クラブの農地を借り、寺田洋人さんや保護者の手伝いを頂きながら、一つ一つ手作業で苗を受けて行きました。

初めて作業する生徒も多く、「こんなに大変な作業だとは思わなかった。これからは農家の方々の苦勞を思いながら大切に、ご飯を食べようと思う。」と様々な意見が出ていました。



平成 24 年度 錦江町職員採用試験の実施について

1. 職 種 初級土木（道路、公園などの設計、施工監理、その他の専門的業務および一般行政事務）

2. 採用予定人員 1名

3. 受験資格（以下の要件を全て満たすことが必要）

- ① 昭和 53 年 4 月 2 日から平成 7 年 4 月 1 日までに生まれた者で、高等学校卒業以上又は平成 24 年度末で卒業見込みの者
- ② 日本国籍を有し、職員採用後は錦江町に居住できる者

4. 試験の日時、場所

- (1) 試験日 平成 24 年 9 月 16 日（日）午前 9 時 集合時間《午前 8 時 30 分集合》
- (2) 試験場所 錦江町役場本庁
- (3) 試験の方法及び内容

- 第 1 次試験
 - ① 教養試験……高校卒業程度で公務員として必要な一般知識
 - ② 作文試験……文章による表現力、ものの見方考え方及び文章構成力等
 - ③ 専門試験……数学、物理、情報技術基礎、土木基礎力学（構造力学、水理学、土質力学）、土木構造設計、測量、社会基盤工学及び土木施工
- 第 2 次試験
 - ① 面接試験……第 1 次試験合格者のみ（日程は後日通知予定）

5. 提出書類

- (1) 受験申込書（指定の書式は役場本庁総務課及び支所地域振興課にあります。また町ホームページからもダウンロードできます。）
- (2) 最終学歴の長が発行する卒業証明書又は卒業見込証明書

6. 申込み期限 平成 24 年 8 月 13 日（月）午後 5 時必着

7. 問合せ先 錦江町役場 総務課 総務チームまでお問い合わせください。Tel 0994-22-0511

自衛官等募集案内

募集種目	資 格	受付期間	試 験 期 日	合 格 発 表	入 隊	待遇・その他
航空学生	高卒（見込含） 21歳未満の者	8月1日～ 9月7日	1次：9月22日 2次：10月13日～18日 3次：11月10日～ 12月13日の指定日	1次：10月5日 2次海上：11月7日 2次航空：11月2日 最終25年1月18日	25年 3月下旬～ 4月上旬	入隊後約6年で 3等海・空尉
看護学生	高卒（見込含） 24歳未満の者	9月3日～ 10月1日	1次：10月20日 2次：11月17・18日	1次：11月2日 最終25年1月9日	25年 3月下旬～ 4月上旬	修学年限3年 看護師免許取得後 2等陸曹
一般曹候補生	18歳以上 27歳未満の者	8月1日～ 9月7日	1次：9月17日 2次：10月4日～11日 のうち1日	1次：9月28日 最終：11月9日	25年 3月下旬～ 4月上旬	入隊後2年9月経過以降選考により 3等陸・海・空曹
自衛官候補生 （男子）	18歳以上 27歳未満の者	8月1日～ 9月7日	受付時にお知らせします。	受付時にお知らせし ます。	25年 3月下旬～ 4月上旬	所要の教育を経て、3ヶ月後に 2等陸・海・空士に任用 陸上（技術系を除く）は1年9 カ月、陸上（技術系）・海上・ 航空は2年9カ月を1任期とし て任用（以降2年を1任期）
自衛官候補生 （女子）	18歳以上 27歳未満の者	8月1日～ 9月7日	9月23日	11月9日	25年 3月下旬～ 4月上旬	

自衛隊鹿児島地方協力本部 鹿屋地域事務所 Tel 0994 - 42 - 4386

大隅総合開発期成会では、さんふらわあ利用促進の一環として、
抽選で3名様にさんふらわあ弾丸フェリーお試し乗船券を
プレゼントいたします。

応募方法

官製ハガキにて（住所・氏名・年齢）を記入の上、錦江町役場企画課まで応募ください。なお、応募対象者は、町内に住所のある方とします。

応募締切日

平成 24 年 7 月 31 日（火）午後 5 時必着

応募先

〒 893-2392

鹿児島県肝属郡錦江町城元 963

錦江町役場 企画課 大隅総合開発期成会担当 宛て Tel 0994-22-3032

※商品の発送をもって、当選の発表に代えさせていただきます。

大阪は大隅半島のお隣です
気軽に日帰り感覚で船旅を！
さんふらわあ 弾丸フェリー
週末往復現地日帰り 10,000円より

大隅側からの発着	鹿児島側（鹿児島市）
鹿児島 17:55	大隅 8:55
大隅 17:55	鹿児島 9:40
鹿児島 17:00	大隅 8:55
大隅 17:40	鹿児島 17:55
鹿児島 8:50	大隅 18:30
大隅 7:40	鹿児島 17:00

大隅側→鹿児島側
鹿児島側→大隅側
往復バス乗り継ぎサービスあり！

大隅側 500円
鹿児島側 1,000円

大隅側はWILLER TRAVEL 鹿児島店まで
ご予約センター TEL 099-4760-7000
鹿児島市大隅地区大隅町2-2-1 大隅側

大隅側 予約センター 0120-3268-56
鹿児島支店 099-473-8185



にしきの里

錦江町神川 3306-18

営業時間：9：00～18：00（年末年始のみ休み）

TEL 0994-22-0831

物産館にしきの里は、錦江町の玄関口でもある神川キャンプ場前にあり、国道269号線に面している為、町内外から多くの購買客があります。平成24年3月には来客100万人を突破しました。ちょっと休憩して、お茶を飲めるスペースやソフトクリームなどの販売もあり、ちょっとした会話を楽しめる場所でもあります。にしきの里は、地元の新鮮な野菜・加工品・水産加工品など数多く取り揃えており、「新鮮」・「安心」・「安価」をモットーに地域に愛されている物産館です。



【店長：秋元 達也さん】

特産品販売所

錦江町のうんめもん



ふる里館

錦江町神川 780-1

営業時間：8：00～18：00（年始のみ休み）

TEL 0994-22-2100

物産館にしきの里から700m程、国道269号線を南下すると、松林の前に現れるのが、ふる里館。ふる里館は、何と言っても新鮮な魚がメインの販売所で、特にカンパチやヒラマサを買うならココ！食べた瞬間コリコリした食感は最高!!ほかに新鮮な魚介類や野菜、加工特産品が盛り沢山。注文で、その場で魚をさばいてもらえるのも魅力的。特に珍しいヒラマサが買えるのは、県内でもふる里館だけで、県外からも予約で買物に来る方も多いようです。



国道448号

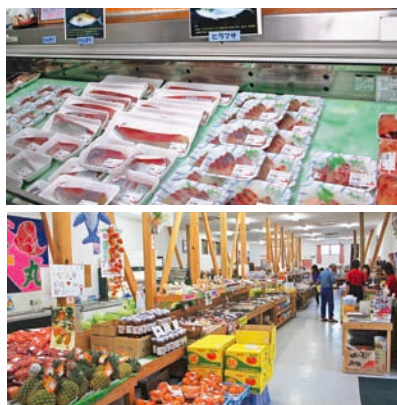

【宮田 喜八郎さん（左）
坂下 直樹さん（右）】

よいやんせたしろ市



錦江町田代麓

営業時間：8：00～12：00（日曜・祝日は休み）

ふる里館から国道269号線を南下し、国道448号線を15分ほど田代方面へ向かうと、錦江町役場田代支所前に見えるのが、よいやんせたしろ市。特産品販売所としては少し小ぶりですが、生産者の方々が自慢の農産物を持ってくるため、新鮮で小規模でしか作れない野菜なども多くなる。

この日は、ラグビーボール型のカボチャが並んでおり、生産者が種から取り寄せて生産し、出荷しているそうだ。ほかに、うんめもんの会などのけせん団子なども多く並んでいる。



こだわりの食材が並ぶ



【店長：窪 久子さん】

錦江の夏を 楽しんじゃおう!

夏祭り・イベントを一挙に紹介

熱い暑い夏が到来! カップリング パーティー きんこうがあつい!

期日：平成 24 年 8 月 11 日 (土) 午後 3 時から
 場所：花瀬でんしろ館&デラセーラ
 参加対象者：20 歳以上の未婚の男女
 (先着順で 40 名になり次第締め切ります。)
 【問い合わせ】錦江町役場 企画課 Tel 22-3032
 ※詳しくは、役場本庁企画課 支所地域振興課設置の
 チラシをご覧ください。

主催：KINKOはまはたる
錦江レゲエ祭り 2012
 SOUND
 Angry Fist / Hi-Time
 Koopie Cowper / TASPUS
 地獄谷 SOUND / BEAT WAVE
 ARTIST
 Sugar / 代表 / Haru
 ZIPANG / ヒロポン / ていけん
 MARNO / いっちゃん
 DANGER
 あいりん
 入場無料!!
 特産品を使ったフードブース多数!! 砂像展示あり!!
 開催場所：神川キャンプ場 (緑野ステージ)
 2012 **7.28** 土曜日
 START 15:00 - 21:00
 主催：KINKOはまはたる
 問い合わせ：KINKOはまはたる協議会(錦江町役場内事務局)TEL0994-22-3032

期日：平成 24 年 7 月 28 日 (土)
 時間：15:00 ~ 21:00
 場所：神川キャンプ場
 内容：レゲエ、ペットボトルキャンドル 3,000 個以上
 砂像、特産品販売 (地元のお茶と焼酎を使った
 お茶割や地元の飲食店による販売など)
 【問い合わせ】
 錦江町役場企画課 Tel 0994-22-3032

やまんなか音楽会 IN はなせ 2012

錦江町エコプロジェクト

~ 100 万人のキャンドルナイト in きんこう ~

「やまんなか音楽会」が、「100 万人のキャンドルナイト」へ参加します。

原発や環境破壊に強く反対する行動ではなく、電気を消してキャンドルを灯すというシンプルな行動を通じて地球や子供たちの未来を考える運動です。

8 月 11 日と 12 日、午後 7 時から 9 時の 2 時間、家の電気を消してキャンドルイベントへ参加しませんか? 2 日間、4 時間の節電で世界を変えることはできませんが、自分たちが何をすればいいのかわかるきっかけになればと願っています。

詳しくは「やまんなかブログ」

<http://blog.goo.ne.jp/yamannakakyougikai> をご覧ください。

でんきを消して、スローな夜を。

Yamannaka Music Fests
 in Hanaze 2012
 Turn of the light.
 Take it slow...
 ~Event~
 11月11日、12日、13日、14日、15日、16日、17日、18日、19日、20日、21日、22日、23日、24日、25日、26日、27日、28日、29日、30日、31日
 ~Guest~
 1st Stereo Orchestra (Stereo Pat)
 期日：平成 24 年 8 月 11 日 (土) ~ 12 日 (日)
 時間：18:30 ~ 21:00
 場所：錦江町田代花瀬川石畳
 【問い合わせ】錦江町役場田代支所 地域振興課
 Tel 0994-25-2511

大根占夏祭り

期日：平成 24 年 7 月 15 日 (日)
 時間：19:30 ~ 22:00
 場所：おおすみ岬漁協広場
 内容：舞踊連による踊り、ステージショー、和太鼓、
 露店販売、花火など
 【問い合わせ先】錦江町商工会 Tel 0994-22-2521

田代夏祭り

期日：平成 24 年 7 月 26 日 (木)
 時間：19:00 ~ 21:30
 場所：田代中央運動場
 内容：舞踊連による踊り、ステージショー、和太鼓、
 露店販売、花火など
 【問い合わせ先】田代商工会 Tel 0994-25-2131

「マイナスイオン」を感じる

錦江町には、マイナスイオンを感じるスポット満載。

神川大滝や奥花瀬ニジマス釣り場など自然探索や体験をしながらリラックス出来るスポットとして、おススメ！

マイナスイオンには疲労回復や精神安定、新陳代謝促進など健康を保つにもいいこと満載。休日には家族で出かけ、日頃の疲れと家族サービスに出かけてみてはどうですか？

マイナスイオンとは、私たちの身の回りに存在する、わずかな電気を帯びた物質です。ストレス軽減・リラックスしたい時などに効果があります。一般的な生活空間では1cmあたり100～200個です。

地区名	計測場所	イオン量(個/cm)	種類
大根占地区	神川大滝	21,500	川
	うるし山湧水	3,300	滝
	旗山神社	1,300	神社
	神川キャンプ場	790	海
	錦江町役場本庁	250	施設
田代地区	奥花瀬ニジマス釣り場	23,200	川
	扇落としの滝	18,180	滝
	花瀬川	5,310	川
	花瀬でんしろう館	1,160	施設
	錦江町役場田代支所	810	施設

計測日：平成21年7月23日

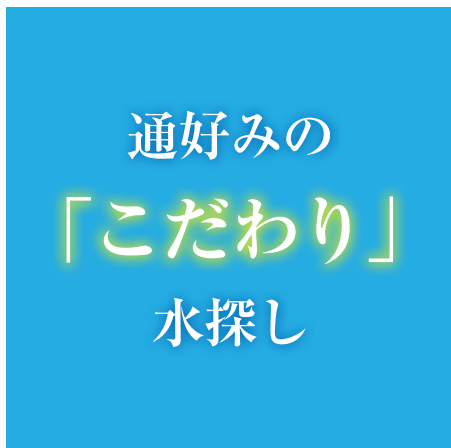
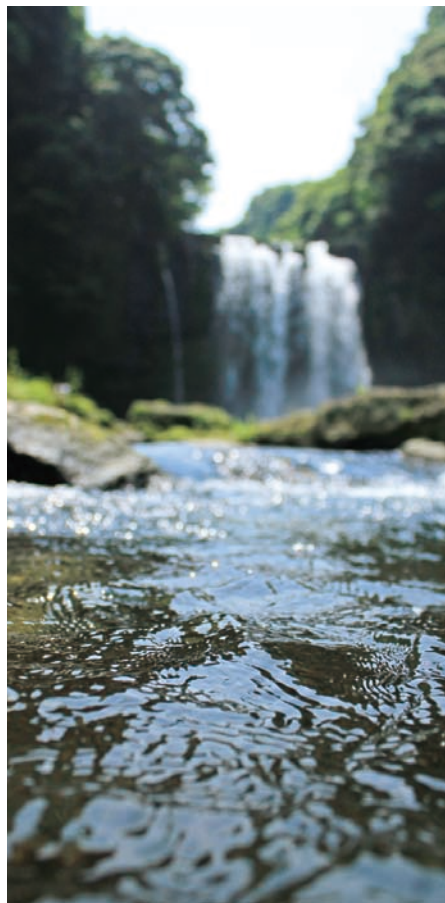

自然の恵み 「水」に出会う

錦江町には、多くの自然や森が残っており、肝属山系などから多くの水が湧き、田畑の農作物や皆さんの飲み水として、利用されています。また、錦江町にはマイナスイオンをたっぷり味わえる奥花瀬や神川大滝などあります。

通好みの「こだわり」水探し

錦江町には、自然の恵みを受けた美味しい山湧水が湧いています。水は、水の硬度（mg/l）の値によって、硬水や軟水という名称で呼ばれ、軟水（0-60未満）、中軟水（60-120未満）、硬水（120-180未満）と分類されています。

ヨーロッパの水はほとんどが硬水であり、日本の水はほとんどが、軟水や中軟水が多いようです。一般的には、硬水は日本人の口には合わないと言われて、水道水の硬度は100以下に抑えられていることが多いです。

軟水は赤ちゃんのミルク作りやお茶、だし汁などに適しており、硬水はミネラルウォーターの名の通り、ミネラル分の補給、または灰汁を析出しやすい為、灰汁の出る料理に適しています。

錦江町のミネラル成分を分析しましたので、用途に合わせ水を使ってみてはいかがでしょうか？

硬度の計算方法 (mg/l)

$$= \text{カルシウム濃度 (mg/l)} \times 2.5 + \text{マグネシウム濃度 (mg/l)} \times 4.1$$

採水日：平成20年10月

ミネラル成分	カルシウム	マグネシウム
大原集落水源流	7.7	1.5
折小野河川	5.1	1.1
内ノ牧上流河川	3.6	0.9
木場岳	3.5	0.8
半ヶ石（うるしやまの水）	8.1	2.7
猪鹿倉旧集落水	5.1	1.2
五郎ヶ元	3.5	1.5
新田集落水源流	5.9	1.6
南風谷	2.9	0.8
中尾	9.4	1.4
宿利原	15.9	3.9
半ヶ石集落水	3.4	0.8
足光谷	4.9	1.2
神川大滝公園内岩清水	14.2	6.5
皆倉集落水	11.9	4.1





教育課 からの お知らせ

支所 生涯学習チーム

TEL 0994-22-0517

■ 平成24年度 錦江町高校生クラブ会員募集

今年度、新たな会員を募集しています。
同じ年代の友達と、いろいろなアイデアを出し合い、
自分自身楽しみながら活動をしましょう。
多くの皆さんの加入を待っています！

【活動内容】

たとえば…

- ・秋祭バザー出店
- ・ボランティア活動
- ・研修旅行

など、みんなで話し合っ活動を決めて行きます。
詳しくは、生涯学習チームへお問い合わせください。



【宝くじ文化公演】
入場料については、宝くじの助成により、特別料金（文化講演会については無料）になってまいります。



保健福祉課 住民生活課 からの お知らせ

本庁 保険衛生チーム

TEL 0994-22-3044

支所 民生チーム

TEL 0994-25-2511

■ 国民健康保険被保険者証・後期高齢者医療被保険者証を更新します。

現在お持ちの保険証は、7月31日で有効期限が切れますので、8月1日以降は使用できません。新しい保険証は、7月下旬に世帯主宛に特定記録郵便等によりお届けします。古い保険証は、細かくきざんで処分するか、役場保険証係へお返しく下さい。新しい保険証が届きましたら、保険証の記載に誤りはないか、他の保険に加入した方や住所を変更した方については届け出を忘れていないかをお確かめ下さい。詳しくは、保険衛生チーム・民生チームにお問い合わせください。

■ あなたの料理で町を変えよう!! ～ヘルスマイト養成講座受講者募集～

テレビやラジオで流れる最新の健康レシピや様々なジャンルのレシピ本。日常生活の中に食情報があふれています。この講座では食生活改善のための基礎知識や食育、健康づくりについて学びます。まずは、自分の健康からそして家族、隣近所、お友達へと健康の輪を広げませんか？

● ヘルスマイト養成講座…食に関するお勉強講座です！

- 【対象者】 ・ 錦江町に在住されている方で年齢が 65 歳以下で、料理が好きな方ならどなたでも！
・ 食、健康づくり活動に興味がある方！
・ 月1回の定例会、町主催の事業（母子健診、秋祭りなど年に2、3回）に参加できる方！

【日 程】 10月から月1～2回の計5回コース（詳しくは、保険衛生チームにお問い合わせください。）

【締め切り】 8月31日（金曜日）

浄化槽法定検査(法第11条)受検のお願い

この検査は、浄化槽の適正な維持管理による環境保全を目的に実施するもので、**知事が指定した検査機関である（公財）鹿兒島県環境検査センターの検査員が事前にハガキで通知した検査日にお伺いし、現場での検査と浄化槽の放流水を採水し持ち帰っての水質検査を行います。（地元の保守点検業者が行う保守点検とは別のものです。）**

毎年1回実施することとなっているこの検査は、11人槽以上及び官公署の浄化槽を検査対象としていましたが、平成17年度から10人槽以下の家庭槽も検査対象となりました。検査対象となった浄化槽（設置年度ごとに対象としています）については事前に指定検査機関から日程通知がありますので必ず受検していただきますようお願いいたします。



（公財）鹿兒島県環境検査センター TEL 099-296-9000
 鹿兒島県生活排水対策室 TEL 099-286-3685
 錦江町役場保健福祉課保険衛生チーム TEL 0994-22-3044

検査手数料

検査料金	単独処理浄化槽	合併処理浄化槽
定期検査	4,000円	6,000円



総務課 地域振興課 からの お知らせ

本庁 総務課 総務・自治防災チーム
Tel 0994-22-0511
支所 地域振興課 地域振興チーム
Tel 0994-25-2511

パブリックコメントを募集します ～みなさんの意見をお聞かせください～

(仮称) 錦江町暴力団排除条例(案)について

錦江町では、暴力団の排除を推進し、町民の皆さんの安全で安心な、そして平穏な生活を確保することを目的として(仮称) 錦江町暴力団排除条例の策定を進めています。つきましては、この条例案について、町民の皆さんの意見をお聞かせください。

- 資料の閲覧期間 / 意見の募集期間：平成 24 年 7 月 12 日 (木) ～平成 24 年 8 月 11 日 (土) まで
- 資料の閲覧場所：本庁総務課、支所地域振興課、町ホームページ
- 意見の提出方法：住所・氏名・連絡先・意見を書いて次のいずれかの方法で提出してください。
- 持参の場合：本庁総務課、支所地域振興課
- 郵送の場合：〒 893-2392 錦江町城元 963 番地 錦江町役場総務課宛
- ファックスの場合：22-1951
- 電子メールの場合：somu-h@town.kinko.lg.jp

詳しいお問い合わせは、総務チーム・地域振興チームへお問い合わせください。

災害に対する備えはできていますか？

日頃から災害に対する
準備をしましょう！

■ 災害時の避難場所

災害時にあわてることなく速やかに非難できるように避難場所をあらかじめ把握しておきましょう。災害避難時は、お近くの避難所に避難をしてください。

【災害や台風のと き主に避難所として開設される施設】

- 大根占小学校体育館
 - 錦江町老人福祉センター
 - 神川小学校体育館
 - 宿利原小学校体育館
 - 池田小学校体育館
 - 田代保健福祉センター
 - 田代幼稚園
 - 花瀬でんしろう館
 - 大原小学校体育館
 - 【その他にも左の施設も避難所として設置してあります。】
 - 錦江中学校体育館
 - 中央公民館
 - 鳥浜公民館
 - 神川小学校校舎
 - 旧池田中学校体育館
 - 旧宿利原中学校体育館
 - 各集落公民館
- 錦江町のホームページにも防災情報として掲載してありますのでご覧ください。

学校へ行こう！

このコーナーでは、町内の学校を中心に紹介していきます。



神川小学校

神川小学校は、本年度児童数五十四名・職員数十六名です。神川大滝・神ノ川・神川海岸と山・川・海の自然に恵まれた環境の中で、子どもたちは学習に励んでいます。本校の特色として、豊かな自然を生かした体験活動や地域の高齢者とのふれあい活動などがあります。毎年、五月には全校児童による美化活動(海岸清掃)を行った後「すなはまをはしろう」の行事を行っています。これは郷土のよさを知り、郷土の一員としての自覚を持ち、郷土を守り育てようとする態度を育てるのがねらいです。子どもたちはこれらの活動とおして、自分たちの住む神川の海の環境保全と浜遊びの楽しさを思う存分体験しています。砂浜での運動は、子どもたちの体力づくりに役立っています。

高齢者とのふれあい活動は、三～六年生が地区別に分かれ、子どもたちが主体となって活動を進めます。活動は前半が、昔の生活の様子や昔の遊びなどについて知る活動、後半が昔の遊びやグラウンドゴルフなどの活動をおして交流を深める活動です。この交流は、二学期の交流給食、三学期の学習発表会への招待と続いています。このように地域見守られ育てられている子どもたち・神川小学校です。これからも信頼される、開かれた学校づくりを進めて行きます。



進路講演会

6月14日(木)、体育館で進路講演会と職業理解講習が開催されました。

進路講演会では、(株)さんぽう講師の楠本浩徳先生から「働くことは、自分だけではなく、まわりの人も幸せにすることである。」「就職して自己実現を図るためにはどの経路(高校→就職、専門学校→就職、大学→就職)を選択するのが、自分にとって良いかの判断が鍵となります。」などとても参考になる講話でした。

その後、1・2年生は体育館で自分の希望する分野に分かれ、職業理解講習を受講しました。専門学校や短大の先生方を講師に、希望する職業が具体的にどのような仕事内容であるか、そのためにはどのような勉強が必要か、資格は何が必要か、どのような進路を取ればよいのか等を教えて頂きました。



日本の頂点を目指して 自転車競技部インターハイ出場5枠獲得

中釜 優作 (2年末吉中出身)

私たち南大隅高校自転車競技部は常に日本一を目指し、且つ文武両道を心がけています。『日本一』のタイトルを獲得するために日々とてもきつい練習をしています。苦しい練習により体力面だけでなく、精神力も鍛えられています。練習中の苦しい場面では逃げ出したいこともありますが、チームメイト同士で励まし合ったり、自分を支えてくれている方々のことを考え、そこで我慢することが出来ます。これから残り少ない大会で確実に結果を出すために一日一日を大切に、一回一回の練習を全力で走るために、常に集中して取り組みます。地域の方々の応援に応えられるように日本一を目指しながら、自転車と学業の両立に努めます。今後ともあたたかいご声援をよろしくお願いします。



生徒総会・家庭クラブ総会

6月6日(水)体育館で、生徒総会及び家庭クラブ総会が開催されました。専門部の年間計画について議論され、本年度の活動



が承認されました。生徒会役員にとっては準備から当日の進行まで、すべて生徒自身で行うことで苦労しながらも達成感を味わう経験となったようです。

家庭クラブ総会では、役員の紹介の後、活動内容がスクリーンで紹介されました。



南大隅高校

検索

町内各所に「学校便り」も配布していますのでご覧ください。またHPもご覧ください。
<http://www.edu.pref.kagoshima.jp/sh/Minamosumi/>

南大隅高校だより

2012
7月号

今回は進路講演会、自転車競技部の活躍について、生徒総会・家庭クラブ総会についてお知らせします。

お知らせ コーナー INFORMATION 2012. 7

お知らせ

県立宮之城高等技術専門学校 入校生募集

平成25年度室内造形科・建築工学科で、土工・建築大工の技術の習得を目的とした、入校生を募集します。

【受付期間】平成24年9月3日

(月)～平成24年9月14日(金)

【応募資格】義務教育修了者(平成25年3月卒業見込みの者を含む)

【選考日】平成24年10月1日

【選考方法】筆記試験 小テスト(数学I)、面接

【問い合わせ先】鹿児島県立宮

之城高等技術専門学校

Tel 0996-53-0207

南大隅地区司法書士 法律相談センターのご案内

鹿児島県司法書士会では、県民の皆様の司法へのアクセス窓口とし無料法律相談を受けています。

【日時】毎週月・木曜日 午前10時～午後3時

【内容】登記・相続成都市後見・借金整理・その他法律問題に関する相談(相談は無料)

【問い合わせ先】

鹿児島県司法書士会

Tel 099-256-0365

今夏における節電への ご協力をお願い

現在、原子力発電所の停止に伴い、電力供給力確保のため最大限の努力を行っておりますが、今夏は、昨年より皆さまにご協力いただきました節電の効果を見込んだとしても、電力需給はきわめて厳しい状況となることが予想されます。このため、お客さまには大変なご不便とご迷惑をお掛けしますが、今夏におきましても、節電への協力を賜りますようお願い申し上げます。

【節電への協力をお願い内容】

7月2日(月)から9月7日(金)の平日(8月13日から15日を除く)の9時から20時について、「昨夏並みまたはそれ以上」の可能な範囲での節電をお願いいたします。

このうち13時から17時(ピーク時間帯)については、「昨夏からさらに3%程度以上(昨夏の節電実績7%程度を含めると、一昨年から10%程度以上)」の節電にご協力をお願いいたします。

また、上記期間・時間帯以外につきましても、お客さまの生活に支障のない範囲での節電に、引き続きご協力をお願いいたします。

九州電力

平成24年度 大隅肝属地区消防組合職員採用試験

- 職種及び人員 消防職員 若干名
- 受験資格 (1) 昭和63年4月2日から平成7年4月1日までに生まれた者。
..... (2) 学校教育法(昭和22年法律第26号)による高等学校卒業以上の学歴を有する者(平成25年3月卒業見込み者を含む)。
..... (3) 普通自動車免許(マニュアル車免許)、大型自動車免許を有しているか又は採用後免許取得が出来る者。
..... (4) 身体条件。
- 試験の方法 (1) 第一次試験 (2) 第二次試験(第一次試験合格者のみ実施)
- 試験の日時 平成24年9月16日(日) 午前8時40分～
- 試験会場 大隅肝属地区消防組合消防本部
- 受験申込書受付期間 平成24年7月20日(金)～平成24年8月17日(金)(郵送の場合は平成24年8月17日(金)付け、消印有効とします。)
- 受験申込書の配付 平成24年6月20日(休)から

【問い合わせ先】 大隅肝属地区消防組合消防本部 総務課 Tel: 0994-41-7182

今月の おすすめ本



サクラ咲く
辻村 深月 / 著



(大根占地区) 木場自治会
川崎 萌子さん



(田代地区) 池野自治会
貫見 広幸さん



三匹のおっさん
有川 浩 / 著

少し内気で自分の意見を言えない主人公のマチは、ある日図書室の「黒い兄弟」という本に挟まれた「サクラチル」と書かれたメッセージを見つけてます……誰が?何のため?書いたの?……

最高に面白くて何回も読み返しました。ぜひ読んでください。

この本に出てくる、剣道の達人清一、柔道家の重雄、機械いじりの上手な則夫の同級生三人は、私と同年代。還暦を迎え、ボランティアとして「町内私設自警団」を結成。身近で起きるトラブルに、次々と挑戦し、家族を含んだ人間模様も折り込んだこの作品は、誰が読んでも楽しく読める痛快、娯楽作品である。

6月1日
～6月30日

戸籍に関する情報は

ホームページ上では掲載致しておりません

年金だより

付加年金とは？

住民税務課 電話 0994-22-3039
住民生活課 電話 0994-25-2511
鹿屋年金事務所 電話 0994-42-5121

第一号被保険者、任意加入保険者が毎月の保険料に付加保険料（月額400円）をプラスして納付すると、老齢基礎年金に付加年金が上乗せされます。
付加年金の年金額は、200円×付加保険料納付月数となっています。

【真体例】

●付加保険料を10年間納付された場合

付加保険料納付額

＝48,000円

（400円×12ヶ月×10年）

付加年金の年金額

＝24,000円

（200円×12ヶ月×10年）

*48,000円の付加保険料額で、毎年24,000円の付加年金が老齢基礎年金に上乗せして受け取れ、大変お得です。

【留意事項】

◎付加保険料の納付は、申し込んだ月分からとなります。

◎付加保険料は、老齢基礎年金と合わせて受領できる終身年金ですが、定額のため、物価スライド（増額・減額）はありません。

◎国民年金基金に加入中の方は、付加保険料を納付できません。

◎納付期限（対象月の翌月末）を経過しての付加保険料は納付できません。

役場年金係で手続きができます。

初盆お返しならサラダ館で!!



①ファミリビューアセット ②ファミリビューア

簡素化の傾向ですが、お茶の代わりに差し上げてみてはいかがでしょうか？

（ノシ、包装・袋をつけてお届け）



近くだから便利
全国組織だから安心です

錦江町文化センター前
電話 22-2233
FAX 22-0289

サラダ館 大根占店

◎お盆用

家紋入り提灯・その他各種提灯・線香セット各種

◎お中元用品

焼酎・缶ビールセット・食品セット

配達・県内外発送します。

大量入荷
しました

衣料・雑貨
布団・酒・たばこ

ふくやま

神川小学校近く TEL 0994-22-0229

盆提灯 半額セール



どこよりも安く!
どこよりも豊富!
神様用
仏様用
家紋入れ代不要
5800円



紳士、婦人黒礼服 各種

いつでも特価で、ご用意しております

夏の紳士婦人服 肌着靴寝具

良い品質の品を、お安く大奉仕中

紳士服 靴 寝具 実用衣料

ひろくま

TEL 22-2345

「平家の落人伝説を歩む③」

（錦江町池田地区）

今月は、「大根占町誌」や半下石自治会の方からの情報をもとに制作しました。

錦江町の池田地区には、平家の落人に関する伝説や刀・矢尻などが多く残されています。また、平家にまつわる姓や地名も数多く残っています。

今回取材した、池田地区は、錦江町の山間部に位置し、根占田代・内之浦・吾平に囲まれ、昔は領土争いが何度かあったとされるも、町境界があまり変動とところを見ると、この地域にしっかりととした、文化と一族があったことを伺えます。

池田地区の中心部に、旗山神社があり、この周辺の地名や姓に押領司とあります。

押領司（押領使）姓は、その当時、叛乱を鎮圧する軍事指揮官のことをいい、今で言う警察の役割をしていたとあります。また、この地区の各集落や地名にも半下石や足光谷・毛下・段中野など平家の落人の足跡を辿ることができる地名が残っています。今回は、地名や郷土誌などから、平家の落人伝説を歩んでみたいと思います。

池田地区の南西部に半下石と

いう集落があります。この集落は、錦江町の神川の上流16km、二股川の合流地点にあたり、国見山系の一小盆地で、昔は原生林にかこまれ清流が山間を蛇行して、社会と隔絶した集落だったそうです。寿永の項（一一八五年）壇之浦より落ちのびた一族は、肝付町（旧内之浦町大浦）より、峻険な稲尾獄の麓を山越えし、大原に出て、さらに奥地へと進み、一の野、二の野（半下石の東方約二キロ）の山を越え、潜居の地として敗走千里の旅装を解いた場所が、半下石だったと郷土誌に記述されています。郷土誌から見ると、六郎館岳、荒西山辺りを越えて来たと思われる。

また、半下石の地名には、足光谷や殿原などいわれのある地名が多く、足光は武装を解き足の甲まで洗った谷が足光谷、殿原は平家の公家下馬した場所であるとも言われています。

また、郷土誌を見ると半下石に土着した末裔と称する釘田氏所蔵の系図によれば、内大臣左

大将平重盛の第八子従五位平常長とあります。常長には、一人の女の子（姫君）がおり、悪病に倒れたので、集落はずれの墓地（御暮山）に埋葬したとあり、現在の半ヶ石公民館敷地内にあたるそうです。

末裔とされる釘田家は系図によると、慶長八年のころ（1630年）平帯刀の代に平姓を改め、久木田の姓を名乗り、家宝の名刀一振りで大守島津家久公に献上したとされています。

先祖伝来の系図や刀・陣笠などもあり、毎年一族が集まり先祖祭りを行っていたと郷土誌に記述されていますが、現在は、集落で、山神祭りと同じ2月に祭りを行っています。そのほかにも、様々な記述や伝説がありますが、引き続き次号、池田地区の半下石集落から毛下集落方面へ歩んでみたいと思います。

平家の落人伝説にまつわる伝説や史跡などありましたら、情報提供をお願いいたします。

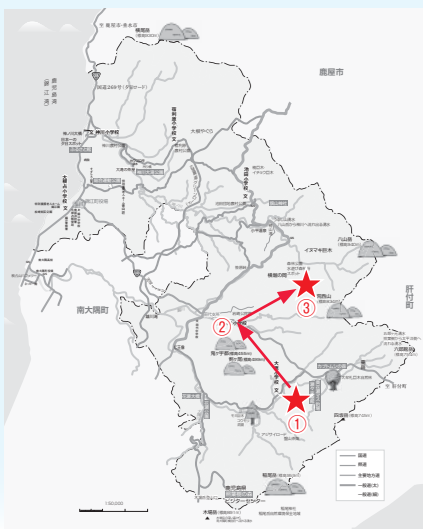

約5m30cmほどによる釘田家の家系図（一部抜粋）
平清盛から常長、釘田家（久木田）までの家系図が分かる資料

錦江町の歴史や言い伝え、昔の遊びや行事など、特集を組んで取り上げて行きたいと思います。町史や各資料より調べ掲載していきますが、掲載した内容と違う見解の資料などありましたら、錦江町役場企画課広報へご連絡下さい。錦江町の歴史や文化をひも解き、観光や地域づくりに繋げて行きたいと思います。また、個人でお持ちの歴史的資料や写真、言い伝えなどありましたら、取材や調査に行きたいと思いますのでご連絡下さい。

【問い合わせ先】 錦江町役場 企画課 Tel 0994-22-3032



梅雨の季節、久しぶりに晴れ間も見え、今回取材に応じていただいた、東正大さんの自宅へ向かうと、にこやかな笑顔で出迎えていただきました。

東さんは、田代高校農業科を卒業後、カリフォルニアに渡り、レタスやセロリ・イチゴなどの栽培を経験されたそうです。

帰国後、農作物を育てた経験を生かし、食料品を扱うスーパーや奥花瀬のソーメン流しなどを経営され、一時期は鹿児島市内や国分など県内に5〜6店舗を出店されていたそうです。

活動的ですね。と尋ねると、「今でもやる気はあるんだが、体力がね。20歳くらい若いければ、いろんな事にまだまだ取り組んでみたいんだが。」と話されました。

東さんは、地域づくりにともしても熱心な方で、「まるごと体験ツアー」「やまんなか協議会」の会長も兼任されており、

From young people in the future

錦江に生きる

◎このコーナーでは、町内で頑張っている方を中心に紹介していきます。
第60回目は、西大原自治会の東 正大さんです。

◎60人目

ひがし まさ ひろ
東 正大 さん 【西大原自治会】

地域の為に活発的に活動されています。

「錦江町を忘れないでほしい。地域の方々が、楽しめる場を作りたい。」との思いから、数人のメンバーでやまんなか協議会を立ち上げたそうです。また、「少子高齢化で人が少なくなってきましたが、魅力ある地域活動・地域おこしをこれまでの経験を生かしながら少しでも携わってほしい。」と話されました。今年行われる、やまんなか音楽会では、新たな取り組み



として、「錦江町エコプロジェクト」と題し、身近な場所での環境問題に触れることのできる活動も行っていくそうです。「地域や環境を思いながら、楽しい活動ができればきっと人に伝わっていく。そう考えると楽しい」と話されました。東さんは、熱心に地域のことを考え、次世代に繋ぐ活動を積極的にされている方でした。

錦江フォトコンテスト開催

- ・応募期間
2012年9月1日(土)
～2013年1月11日(金)
- ・撮影期間対象
2012年4月1日
～2013年1月10日
- ・部門
【一般部門】
A「風景・景観」部門
B「イベント・人物」部門
【チャレンジ部門】
C「私のお気に入り」部門

詳しくは錦江町ホームページ(7月23日から)もしくは、錦江町役場企画課(22-3032)へお問い合わせください。

サマージャンボ宝くじ

発売日 7/9(月)～7/27(金)
抽選日:8月7日(火)
販売価格:1枚300円
※収益金の一部は、市町村が行う公共事業などの資金として使われます。

休日の在宅当番医

月日	病院名	電話番号
7月16日	肝属都医師会立病院	22-3111
22日	藤崎クリニック	22-2238
29日	二川内科胃腸科	22-2033
8月5日	津崎医院	24-2153
12日	大根占医院	22-2658

※諸事情により変更となる場合がございますので、ご利用の前にお問い合わせください。

人口の動き

平成24年7月1日現在

		前月号比
人口	8,875人	(△17)
男	4,180人	(△10)
女	4,695人	(△7)
世帯数	4,177戸	(△8)

△は減少

町営住宅 空き家状況

(7月1日現在)

大根占地区	町営	町営
神川教職員住宅	1戸	1戸
宿利原教職員住宅	1戸	1戸
田代地区	町営	町営
溝下	1戸	2戸
溝下(若者住宅)	建設中	

お問い合わせ及び入居希望の方は、または地域振興課へご連絡下さい。



EDITORS

●夏本番。いろんなイベントやアウトドアでの活動が盛んになる時期。野外活動が楽しい時期となりますが、水難事故や台風による土砂災害も多くなる時期でもあります。楽しく遊ぶには、安全第一で楽しい夏を過ごしましょう!また、電力不足による節電もあります。「ダイエットやアウトドアを楽しむチャンス!」と思うと楽しく節電できるかも!?



発行/錦江町役場

■編集/企画課 〒893-2392 鹿児島県肝属郡錦江町城元963番地 tel.0994-22-3032 fax.0994-22-1951
■ホームページ/http://www.town.kinko.lg.jp/ ■印刷/南大隅新生社印刷

