

錦江

広報きんこう

KINKO TOWN PUBLIC RELATIONS, JAPAN
FEBRUARY.2012 VOLUME.83

2



絆

【きずな】

平成24年
錦江町

消防出初式



各表彰 (敬称略)

【消防庁長官永年勤続功労章】

小吉 昭弘 (中央分団)
川畑 力男 (前大原分団)

【日本消防協会功績章】

坂口 勇夫 (前本部)

【鹿児島県知事表彰】

■40年勤続章

岩下 芳文 (本部)

【日本消防協会勤続章】

30年以上

樋渡 俊信 (麓分団)
木下 順一 (池田分団)

徳永 英俊 (神川分団)
白川 裕美 (中央分団)

水流 佳文 (神川分団)
瀬戸口 哲郎 (川原分団)

大園 秀徳 (大原分団)
坂下 孝 (神川分団)

福園 光秀 (神川分団)
中原 孝一 (池田分団)

厚々瀬一浩 (宿利原分団)
舞原幸一郎 (川原分団)

新久保 誠 (池田分団)
隠塚 尚良 (神川分団)

繁昌 友和 (神川分団)
押領司明人 (池田分団)

新久保洋美 (池田分団)
木下 平 (池田分団)

白井 良治 (池田分団)
永吉 慶二 (宿利原分団)

【鹿児島県知事勤続章】

■10年

折小野藤三 (麓分団)
大寺 俊一 (麓分団)

松ノ下大作 (前大原分団)
伊藤 吉和 (大原分団)

川路 昭典 (役場消防隊)
荒武 康成 (中央分団)

前迫 芳文 (池田分団)
安水 健一 (池田分団)

白井 裕一 (池田分団)
馬込 真一 (池田分団)

黒瀬 慎吾 (役場消防隊)
久津輪力哉 (中央分団)

野間 賢司 (神川分団)
下柳田浩行 (神川分団)

小平 浩文 (池田分団)
西川 健児 (麓分団)

宿利原伸一 (役場消防隊)
上鶴映子 (神川分団)

坂口 勇夫 (本部)
永吉 辰夫 (本部)

川畑 力男 (大原分団)
山中 純一 (中央分団)

段 優一 (池田分団)
川路伸一郎 (川原分団)

下八重健二 (川原分団)
松ノ下大作 (大原分団)

【鹿児島県消防協会功績章】

■20年以上

【退団者表彰】

■10年以上

【25年勤続妻・家族の表彰】

【鹿児島県消防協会精績章】

■15年以上

【退団者表彰】

■10年以上

錦江町地区公民館連絡協議会だより

神川地区公民館の活動紹介

神川地区公民館は、神川地区の振興のために各専門部・各自治会・関係機関の協力を得て活動をしています。本年度は特に「集落営農」に重点を置き、先進地視察や研修会を重ねてきました。また、年間を通して多くの行事を開催しています。直近では県下一周駅伝大会に伴うサポートを行う予定です。今回は、公民館を挙げて取り組む二つの行事について紹介します。

まず、八月五日に行われた夏祭りです。文化部を中心に実行委員会を立ち上げ、多方面からの御協力や御支援を得て開催しました。当日は、神川学習センター体育館を会場として地区内外から多数の参加者がありました。プログラムは、神川小児童の合唱に始まり演劇・歌・踊り・早飲み・ダンスなど十四回に及びました。祭りの最後には抽選会が開かれ豪華な賞品に一喜一憂する姿が多く見られました。地区民老若男

女よいふれあいの機会となりました。次は、ソバ&グラウンドゴルフ大会です。本年度は二月二十六日に神川学習センターで実施するよう計画されています。これは、産業部を中心にソバ打ちを、体育部を中心にグラウンドゴルフ大会を行うものです。ソバはソバ粉から全て手作りです。産業部がソバ作りをしている間、体育部はグラウンドゴルフ大会を開催します。昨年度は、幼稚園生から高齢者まで七十余名が参加し、たいへんにぎやかでした。

グラウンドゴルフの終わった人から、できたてのソバとおにぎりで昼食をとります。手作りならではのソバは絶品です。昼食が終わった後、参加者全員が体育館に集まり表彰式と抽選会を行います。これらの行事は、前年度の反省をもとに、役員や専門部で協議を重ね改善を加えながら実施しています。本年度実施の行事では、抽選会を加え、参加者が誰でも皆楽しめる様に企画してきました。これからも、地区民が楽しく交

流し、様々な意見を交わしながら、神川地区がさらに活性化し発展するよう活動を進めていきます。



みんなでソバ作り

大原地区公民館の活動紹介

大原地区公民館の活動を紹介いたしますと、地区のシンボルでもある「もみじ」の管理作業や薬剤塗布（五〜十一月）、植栽・肥料散布（二月）です。シンボルでもある「もみじ」を絶やすことのないように魅力ある地区になるよう手を取り、汗をかき頑張っています。

地区内には小学校があり、学校との連携は不可欠で、地区の行事と学校行事と連絡調整し、児童生徒には、青少年育成の日

11月から数回に渡り、錦江町地区公民館活動を地区別に紹介します。

今月は（神川地区・大原地区）です。

の活動や、伝統行事への積極的な参加を呼び掛けています。

季節柄、一月二十九日（日）に鬼火たきを実施し、二月十二日（日）にはもみじ植栽・肥料散布を計画しています。地区民はもとより、NPO法人との連携や青少年育成部、緑の少年団とも協力し、住みよい大原地区の建設を今後も推進したいと思っています。

また、大原地区公民館は、平成二十一年度から鹿児島県の「集落の維持存続に対する政策推進モデル事業のモデル地区」に選定され、地区の現状・課題把握を行うため聞き取り・アンケート調査を行い、集落維持のための課題解決の方策などについて話し合いを行ってきました。

二十二年度からは地区計画に基づき、地区住民・町が中心となりNPO法人などと連携、地区の行事にボランティア団体等が参加し、もみじ下刈り、鬼火たき等地区外の方々との交流や集落維持、集落の活性化のために課題解決に向けた取り組みを行っています。

今年度は、自治会統合（合併）のアンケート調査を十五歳以上の全地区民を対象に行い、取りまとめを行いました。今後どのように進めるか、協議会や検討会、準備委員会等の発足も含めて、自治会長会や役員会等で協議していきたいと思っています。

今後も地区民が一体となつて、地区公民館を盛り上げることができたらと思います。



もみじの下刈り



大原地区の鬼火たき

私たちのまち[錦江町]の

トピックス



暮らしの情報や、みんなの活躍など、まちの話題をピックアップしてご紹介します。

6次産業化へ向けての取り組みを表彰

1月13日鳥浜自治会の坂下勝則さんは、第58回鹿児島県青年・女性漁業者活動実績発表大会で、地産地商！農林水産直売所「ふる里館」の挑戦！～養殖業者による6次産業化の取り組み～というタイトルで活動実績を発表されました。

その発表内容が、新しいビジネスモデルの成功例であると評価され、鹿児島県代表として3月1日から2日にかけて東京都で開催される第17回全国青年・女性漁業者交流大会で発表することになりました。全国大会でのご活躍をご祈念いたします。



地域一体となりタスキを繋ぐ



1月6日、宿利原地区において校区一周駅伝大会が開催されました。宿利原地区11自治会対抗で行われる駅伝で、少子化により参加できる自治会が少なくなってきたてはありますが、昭和50年から続いており、今回で36回を数える大会となっています。今後も地域と地域を繋ぐ大会として頑張ってください。

豊作を願って

1月14日、錦江町馬場のJA育苗ハウスにおいて、葉タバコの播種が行われました。昨年の3分の1の耕作者数となりましたが、これまで以上に良い葉タバコを生産・出荷できるようにと、町長・議長を始め多くの方々で祈願しながら、丁寧に種まきをしていました。



100歳おめでとう！

1月5日、大根占地区の錦江園にて徳永アクリさん、1月20日には、有里フキエさんが田代地区の上山ノ口にて100歳を迎えられました。町や社会福祉協議会からお祝いが贈られ、ご家族や親せきの方々に囲まれ楽しいひと時を迎えられました。



平成 24 年 錦江町成人式



1 月3日、錦江町成人式が錦江町文化センターにて行われました。
 今年は133人の対象者のうち89人が参加し、新成人を代表して磯元崇さん（塩屋自治会）、西元裕樹さん（下自治会）、上玉利麻美さん（木場自治会）、荒木奈津美さん（東中郡自治会）が新成人の主張を述べられました。

また、激励のことばとして錦江町青年団団長の牧原史典さんが「これまで育てて頂いた親に感謝し、これからは、家族や地域に貢献できる責任ある社会人として頑張ってください。錦江町青年団と一緒に地域を盛り上げていきましょう!」と述べられました。

式典終了後には、久しぶりに会った友人たちと、思い出話に花をさかせていました。

● 地籍調査からお知らせです。 ●

平成 24 年度地籍調査実施地区（予定）について

平成 24 年度の地籍調査予定地区は、岩元自治会周辺地区、大尾自治会北側周辺地区、田代麓地区の 3 地区を行います。対象となる小字は左記のとおりです。

なお、下の図面の桃色の部分が 24 年度予定地区です。緑色は国有林です。水色は調査終了した地区です。（現在 23 年度分で調査中のところを含みます。又、南部開発等の地区も含みます。）

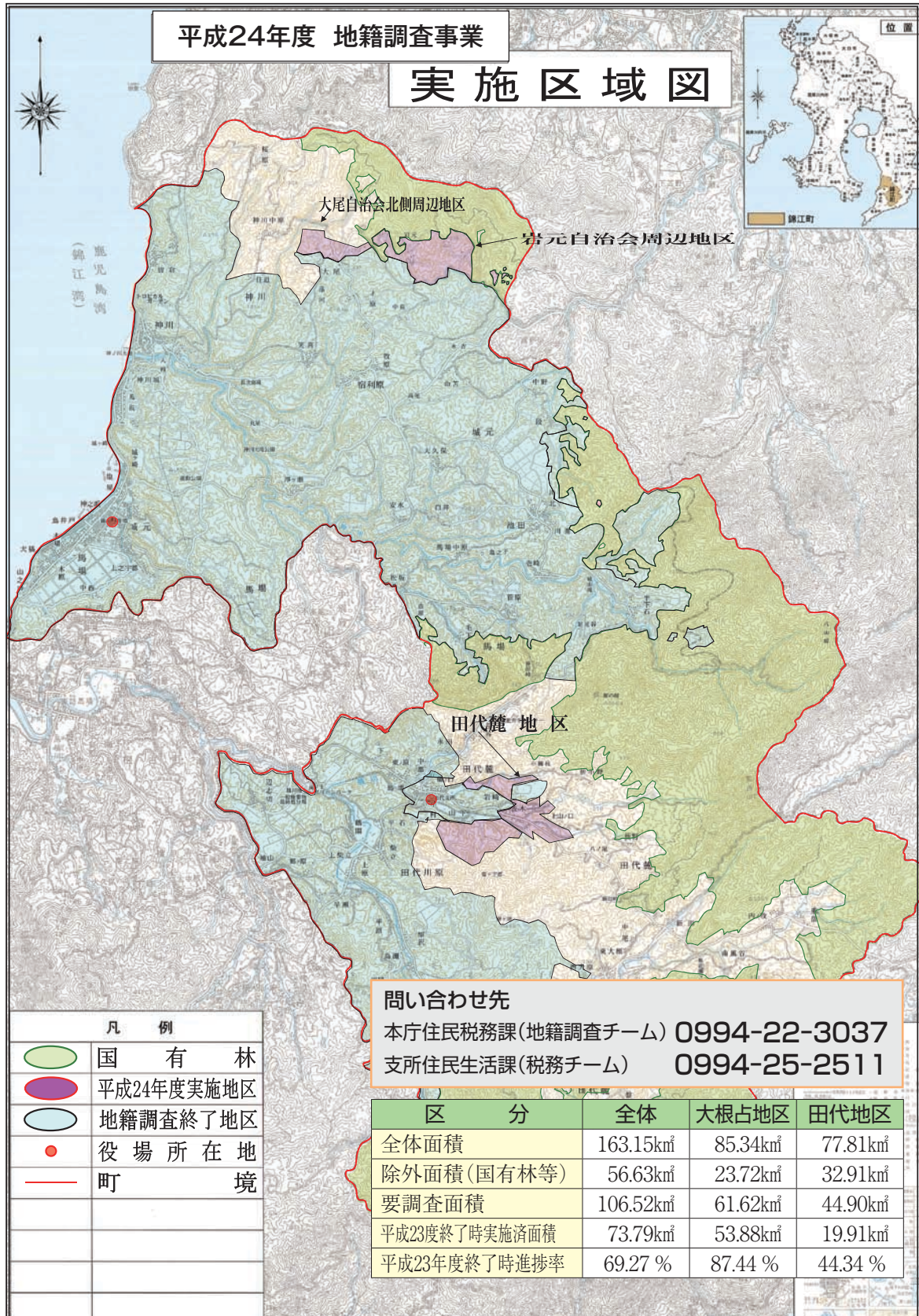

平成24年度の調査地区及び小字名です。

(事業費の縮小等により調査地区の変更も予想されます)

大根占

① 岩元自治会周辺地区 2.33 km²

米山・大平・竹山・石塚・馬山・牟禮・名辺迫・稗木場

② 大尾自治会北側周辺地区 0.58 km²

北長尾・北赤迫・七曲・榎ヶ枝

田代

③ 田代麓地区 1.33 km²

油木田・樋渡・永山・段・櫛木・塩井川・観音馬場・栢木馬場・東城戸・八田・城ノ脇・竹下・堀田・屋敷ノ下・表木ノ下・洗切・マテノ木・春田城・尾ノ後・中東・麦生田・道ノ下・崩内・大東・飯牟田・山宮・流合・森木ヶ迫・小田ヶ宇都・先小田ヶ宇都・山神・桂廻・山神宇都・山下・山下西ノ迫

● 地籍調査について

- 1 年間の立会い日程計画をつくり、通知します。
- 2 現地調査（立会い）前に集合場所・時間等を示し、立会依頼の通知文書を出します。
- 3 立会いが出来ない場合は代理人の委任状を出していただいております。
- 4 南部開発等の終了した地域は地籍調査と同じ精度の測量が行われておりますので対象外です。
- 5 地籍調査では、台帳名義人の変更（名義変更）はできません。
- 6 地籍調査では、ある一定の条件が必要ですが、土地の分筆・合筆・地目変更・住所変更は出来ます。
- 7 地籍調査で打った杭は各自で管理していただきます。
(年間何千本かの杭を打ちますので役場で管理することは不可能です。ご理解ください。)
- 8 調査地区内、またはその周辺に測量用の杭（境界杭とは別です）を打たせていただきます。この際測量は見通しがきかかないと出来ないなので雑木等の枝払いをさせていただく場合があります。
- 9 公民館等の主なところに黄色の目印テープを用意しておりますので、立会い日までに境界の枝払いをし、なえ竹等にテープを結んで境界のしるしをして立ててください。
- 10 平成24年度の現地立会いは、5月頃から行う予定です。

「前納割引制度」について

住民税務課 電話 0994-22-3039
 住民生活課 電話 0994-25-2511
 鹿屋年金事務所 電話 0994-42-5121

国民年金保険料のお支払いには、一定期間まとめて納付（前納）することによるお得な割引があります。納付方法は、現金（納付書）納付のほか、口座振替、クレジットカード納付から選択できます。

●「前納」による割引

1年分（4月分～翌年3月分）または6ヵ月分（4月分～9月分、10月分～翌年3月分）をまとめて納付（前納）することにより、保険料が割引されます。

なお、現金納付より口座振替による前納の方がお得になります。

●「早割」による割引（口座振替のみの取扱いです）

当月保険料の口座振替日は、通常翌月末日ですが、当月末

日に引き落とすことにより、月額50円の割引となります。

（例）2月分の保険料を、2月末日（通常3月末日）に口座引き落としにすると50円割引となります。

●口座振替の申し込み

- 1) 年金手帳または納付書
- 2) 預金通帳
- 3) 届出印

（1）年金手帳または納付書
 （2）預金通帳
 （3）届出印
 をご用意のうえ、各金融機関または年金事務所までお申し込みください。

口座振替が開始されるまで、お申し込み後2ヵ月程度かかります。「1年前納」「6ヵ月前納」をご希望の場合は、2月末日までにお申し込みください。

温故知新・映像散歩 入場無料

ネイチャリングプロジェクトまちづくり担い手養成科2期生は、地域の皆様との交流を深めるものとなるよう、「絆」をテーマに映像鑑賞会を企画しました。皆様のご来場を心よりお待ちしております！

日時：平成24年2月19日（日）13：00～
 場所：神川学習センター

【問い合わせ先】NPO法人ネイチャリング・プロジェクト
 まちづくり担い手養成科
 Tel 050-3302-5069

第3回

職域対抗のど自慢大会開催

日時：平成24年3月10日（土）午後6時30分～
 場所：錦江町文化センター
 締切：2月29日です。

出場者募集中

【問い合わせ先】錦江町役場 教育課 Tel 0994-22-0517

さんふらわあで行く ユニバーサル・スタジオ・ジャパン

大隅総合開発期成会では、「さんふらわあ」志布志・大阪航路の利用促進を図るため、さんふらわあで行くユニバーサル・スタジオ・ジャパンのツアーを企画しました。

目覚めれば大阪に到着する「さんふらわあ」では、ゆっくりくつろぎの旅が満喫できます。リゾートホテルのような豪華な雰囲気フェリーさんふらわあで思い出づくりをしてみませんか。

- ツアー名 …… 早い者勝ち!がんばれさんふらわあ応援プラン
さんふらわあで行くユニバーサル・スタジオ・ジャパン
- 旅行日程 …… 平成24年3月23日（金）～平成24年3月25日（日）2泊3日
- 旅行代金 …… 大人 9,900円、子ども 8,400円。
 ※どちらもUSJのスタジオ・パス（入園料とすべてのアトラクションが体験できるパス）付き。
 （旅行代金の半額を期成会が負担するため、格安となっています。）
- 定員 …… 120名 ※定員になり次第締め切ります。
 ※詳しくは、お問い合わせください。

【お申込み・問い合わせ先】桜観光 Tel 0994-43-1111



日程	時間	スケジュール	食 事
3/23 (金)	17:55	さんふらわあ出港 【船内泊】	夕：船内 各自
3/24 (土)	8:00	大阪南港到着	朝：船内 各自
	9:00	送迎バスにてUSJ到着	昼：USJ 各自
	16:30	送迎バスにて大阪南港へ	夕：船内 各自
	17:55	大阪南港出港 【船内泊】	
3/25 (日)	9:40	志布志港到着 解散	朝：船内 各自

最先端のがん治療「粒子線治療」

メディポリス指宿(指宿市)の「がん粒子線治療研究センター」では、2011年4月の本格稼働より、180名を超える患者さんの粒子線治療を実施してきました。

治療部位別に見ますと、前立腺が最も多く、92名の患者さんの治療を行いました。(2011年12月29日現在)

「粒子線治療」は、がん病巣にピンポイントに照射ができることから、副作用を最小限に抑えることができます。また、治療中は、熱や痛みを感じることがないため、高齢者にも優しい治療法です。また、がん治療を行う施設とリゾート施設を融合した「医療リゾート」での治療は、患者さんそれぞれのライフスタイルに合わせて、仕事をしながら通院で治療を受ける方、ご家族とともに滞在しながら治療を受ける方など様々です。

治療症例実績(2011年12月29日現在)

前立腺	92	頭頸部	10
肺	36	脾臓	5
肝臓	22	その他	13
腎臓	2	合計	180

粒子線治療の適応とされるがん

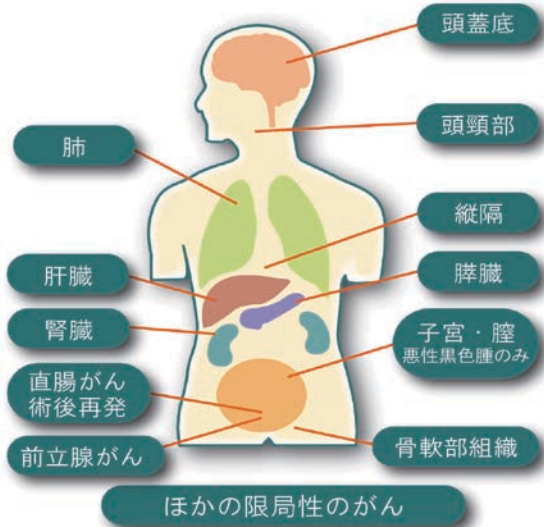

但し、胃や腸など消化管のがん、複数のリンパ節転移のあるがん、血液のがんなどは、粒子線治療の適応にはなりません。

余暇の時間を楽しく

粒子線治療は、一日の治療時間が30分程度で済みます。そのため、治療以外の時間を快適にお過ごしいただけるよう、様々な体験活動を行っています。近隣の施設において、月1回開催される陶芸教室では、初心者でも簡単にできるお皿や抹茶椀など陶芸物をお作りいただいています。

また春には、お茶摘み体験へご案内をしており、参加された皆さん一様に、楽しんでおられます。

さらに、隣接する宿泊施設「天珠の館」には、温泉スパ施設や健康増進をサポートする運動施設、遊歩道も整備されています。治療中はふさがちな気持ちを癒していただける施設です。



天珠の館 露天風呂



陶芸教室の様子

治療費について

先進医療として行われる粒子線治療の技術料は、公的医療保険の対象外であるため、全額自己負担となります。がんの種類や大きさ、照射回数に関係なく、**288万3千円**かかります。最近では、民間の医療保険でがんの粒子線治療をカバーできる商品も増えてきています。また、平成23年4月より鹿児島県においては粒子線治療を受けやすい環境を整備するための助成制度も開始されています。

粒子線治療費利子補給事業の開始(鹿児島県)

鹿児島県では、平成23年4月より県民が粒子線治療を受けやすい環境を整備するため、当センターで治療を受ける患者さんまたはそのご家族等が、治療費を金融機関から借り受けた場合に、利子の一部を助成する制度が開始されました。

・利子補給の対象者

「がん粒子線治療研究センター」で粒子線治療を受け、治療費の支払いのために金融機関から借入を行った患者本人又はその家族等(親族、同一世帯に属する方)。

但し、患者本人は、治療開始時点において、県内に1年以上在住している方であり、世帯全員の課税総所得金額が600万円以下の世帯に属する方。

・借入限度額及び利子補給の割合等

①対象借入金

金融機関からの借入金のうち粒子線治療相当額(限度額:2,883千円)

②利子補給率

(1)年利率(6%以内)の100%・・・住民税非課税世帯に属する方

(2)年利率(6%以内)の 50%・・・世帯全員の課税総所得金額が600万円以下の世帯に属する方

③利子補給期間

5年(60月)を限度

※申請に必要な資料等は、県ホームページからのダウンロード及び各地域振興局保健福祉環境部健康企画課で入手できます。



財団法人メディポリス医学研究財団

がん粒子線治療研究センター

鹿児島県指宿市東方5188番地

TEL:0993-23-5188

患者さん相談窓口 TEL:0993-24-3456

<http://www.medipolis-ptcr.org/>

厳しい中、がんばっています。

～今年度の進路状況～

平成 24 年 1 月 18 日現在

今回は進路状況についてお知らせします。今年度の3年生 53 名は、進学希望者が 19 名、就職希望者は 34 名でした。進学・就職とも決定率は例年に劣らず、高水準を保っています。

●進学【決定率 94.7%】

性別	大学	短大	専門学校	合計
男子	5	0	4	9
女子	0	1	8	9
合計	5	1	12	18

●就職【決定率 97.1%】

性別	公務員	就職			合計
		県内	県外	縁故	
男子	2	2	5	3	12
女子	0	16	4	1	21
合計	2	18	9	4	33

主な就職先

県内：さつき苑、JAきもつき
 (株)日本モレックス、(株)財宝
 鹿児島興業信用組合
 県外：(株)トヨタ自動車、(株)日野自動車
 (株)イトーヨーカ堂、(株)山崎製パン
 公務員：南大隅町役場、自衛隊

●進学

今年度は昨年度に比べ、進学希望者の数が減少しました。要因の1つは今年度の3年生から普通科が無くなったことです。情報処理科の進学率は昨年度までとほとんど変化していません。

今年度の進学先を見ると大学・短大に比べて専門学校割合が多いということが挙げられます。これは昨年3月に発生した東北の震災の影響で就職難が懸念される中、資格取得により就職を有利にするためだと思われます。

●就職

昨年3月の震災の影響から就職難が予想されましたが、本校は昨年と同じく高い内定率を維持できました。その要因としては、まず何より生徒自身の努力とそれを支えた本校全職員の協力の賜であったといえます。特に、4年前から実施している県外企業訪問により、企業と本校の信頼関係が構築されつつあり、本校生に対する企業の評価の高さが内定に繋がっていると思われます。

進路実現のためには、基礎学力の向上と定着が今後も課題になります。そこで、早い時期からの対策や、毎日勉強する習慣や実践が必要です。本校では昨年度から、学校全体で放課後、国・数・英3教科の演習(マナトレ)に取り組んでいます。

修学旅行

12月8日(火)から11日(金)にかけて3泊4日の日程で2年生が関東方面の修学旅行へ行ってきました。鎌倉の大仏や鶴岡八幡宮を訪れ、日本の古い文化に触れたり、中央大学と国会議事堂の見学、マナー&コミュニケーション講座を通じて、進路や礼儀作法について学習しました。大都会の高層ビル群を見たり、ディズニールランドで楽しんだり、今回の旅行は興奮の連続でした。

この経験を今後の学校生活に活かしてほしいと思います。



交通安全教室



12月20日(火)、錦江警察署、ALSOK、本田技研安全運転普及部の皆様の御協力により第2回交通安全教室が開催されました。自転車と単車の2グループに分かれて、それぞれシミュレータを使い安全運転について学習しました。

数名の生徒がシミュレータを操作しながら普段の運転に潜む危険について画面を通して認識し、事故防止の対策を学びました。

南大隅高校

検索

町内各所に「学校便り」も配布していますのでご覧ください。また HP もご覧ください。
<http://www.edu.pref.kagoshima.jp/sh/Minamiosumi/>

南大隅高校だより

2012
2月号

梅の花の咲く二月、今回は進路指導部より進路状況について、昨年十二月に行われた二年生修学旅行・交通安全教室についてお知らせします。

お知らせ コーナー INFORMATION 2012. 2

お知らせ

錦江町奨学生募集

平成24年度錦江町奨学生募集要項が次のとおり決まりました。希望される方は、錦江町教育委員会まで申し出てください。

1 趣旨

この奨学制度は、学業及び人物が優れているにもかかわらず、経済的理由によって就学が困難な学生・生徒に対して奨学資金の貸与を行い、もって本町教育の発展を図るものである。

2 奨学金の種類・貸与月額

大学奨学生 月額20,000円以内

3 高校奨学生

月額15,000円以内

4 応募の資格

奨学金の貸付を受ける生徒は、高等学校及び大学（高专、短大、専門学校及び大学院を含む。）に在学中の者で、次に挙げるものとする。

- ① 経済的理由により就学困難な者
- ② 勉学に努力し、学力、品行が極めて優秀かつ心身共に健全である者
- ③ 本町に住所を有する者の子弟である者

4 貸付及び償還

当該学校の正規の在学期間中とする。

償還

奨学資金は、無利子とし、卒業した年度の翌年度から次の期間内で償還しなければならない。

- ① 高等学校在学期間に貸付けを受けた者：5年
- ② 大学在学期間に貸付けを受けた者：5年
- ③ 高等学校及び大学在学期間を通して貸付けを受けた者：10年

償還は、月賦、半年賦又は年賦によるものとする。ただし、全額又は一部を繰り上げて返還することができる。

5 提出書類

- ① 錦江町奨学資金貸付願出書
 - ② 錦江町奨学生推薦調書
 - ③ 提出の手続き
- 前項の提出書類を作成の上、平成24年3月30日までに錦江町教育委員会へ提出してください。

7 採用予定者の決定及び通知

平成24年4月30日までに採用予定者を決定し、本人に通知します。

県営住宅入居者募集

平成24年度県営住宅の空き家待ち順位登録の申込・受付を行います。

【鹿屋市内】

県営西原団地、県営寿団地 ほか10団地

【垂水市内】

県営垂水団地、県営下宮団地

【錦江町内】

県営タウンコート ハウス城元団地

【申込書の配布・受付期間】

平成24年2月1日（水）～同年2月27日（月）午前9時から午後6時まで

【抽選日時】

平成24年3月7日（水）

午後2時

【問い合わせ先】

TEL 0994・40・9620
FAX 0994・40・9621

【鹿屋医療センター 県民健康講座】

脳卒中予防に関する講演会が開催されます。

【期日】平成24年2月25日（土）

午後1時30分～午後4時

【場所】県民健康プラザ健康増進センター内健康科学館

【講演内容】

- ① 脳卒中予防と最新最新治療法
- ② 今からできる脳卒中予防のための食生活

- ③ いつもの生活にひと工夫今からできる脳卒中予防のための運動

【問い合わせ先】

鹿屋医療センター地域医療連携室
TEL 0994・42・5101

健康増進センター事業課
TEL 0994・52・0052

平成24年3月1日から個人認証の電子証明書の手続きが支所で行えなくなります。

電子証明書を発行する機器が老朽化により廃棄することになり、支所で行うことが出来なくなりました。ご理解とご協力をお願いいたします。

【問い合わせ先】

住民生活課住民チーム
TEL 0994・22・3039
住民生活課民生チーム
TEL 0994・25・2511

鹿児島県最低賃金が 時間額 647円 に改正されました。

鹿児島県最低賃金 (地域別最低賃金)	時間額(円) 647円	効力発生日 平成23年 10月29日
-----------------------	-----------------------	--------------------------

鹿児島県最低賃金は県下のすべての労働者に適用されます。ただし、別に定める特定（産業別）最低賃金の産業に該当する場合は、当該最低賃金も適用されます。

【問い合わせ先】 鹿児島労働局 TEL 099-223-8278
最低賃金テレホンサービス TEL 099-223-8881

休日の在宅当番医

月日	病院名	電話番号
2月11日	肝属郡医師会立病院	22-3111
12日	濱畑クリニック	25-2575
19日	藤崎クリニック	22-2238
3月4日	肝属郡医師会立病院	22-3111

※諸事情により変更となる場合がございますので、ご利用の前にお問い合わせください。

人口の動き

平成24年2月1日現在

	人口	前月号比
人口	8,981人	(△ 31)
男	4,233人	(△ 17)
女	4,748人	(△ 14)
世帯数	4,197戸	(△ 9)

△は減少



町営住宅 空き家状況

(2月1日現在)

大根占地区	宿利原定住促進住宅	京町団地	芝山団地
	1戸	1戸	1戸

お問い合わせ及び入居希望の方は、建設課または地域振興課へご連絡下さい。

戸籍に関する情報は
ホームページ上では掲載致しておりません

1月1日
～1月31日



花瀬駅伝

2012(平成24年)
3.25 第7回
花瀬公園まつり駅伝大会
花瀬でんしろう館多目的広場入口 AM9:30 START

【主催】錦江町・錦江町体育協会・錦江町中央公民館・花瀬公園まつり実行委員会
【主催】花瀬公園まつり駅伝大会実行委員会
【後援】熊野宝・俊秀スポーツ・大山商會所・南日本新聞社
【お問い合わせ先】TEL.0994-22-0517 FAX.0994-22-0054

申込み締切
平成24年2月24日(金) 隔日更新

錦江町グラウンドカーリング大会

体育指導委員主催 ニュースポーツフェスタ

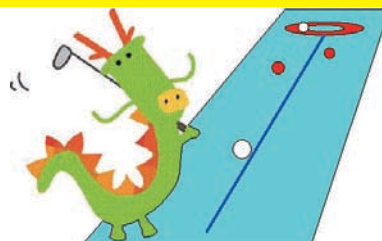

参加費無料
賞品もあります

期 日：平成 24年 3月 4日(日)
受 付：午前 8時 30分
場 所：錦江町総合運動公園
参加資格：小学生から高齢者までどなたでも参加できます。
種 目：グラウンドカーリング
申込み締切：平成 24年 2月 24日(金)

※グラウンドカーリングとは…「グラウンドゴルフ」と「カーリング」を取り交ぜた、肝付町商工会青年部が考案したニュースポーツです。

【問い合わせ先】体育指導委員・錦江町教育委員会
Tel 0994 - 22 - 0517

肝属郡医師会立病院
職員募集

【常勤職員】

- 看護師・准看護師… 5名 (※看護奨学生も同時募集中)
- 看護助手 (資格不要)・介護福祉士… 10名
- 薬剤師… 1名 ● 臨床検査技師… 1名
- 臨床工学技士… 1名
- 理学療法士・作業療法士・言語聴覚士…各 1名

【パート職員】

- 看護師・准看護師 ● 看護助手…若干名
- 栄養士… 1名

《介護老人保健施設みなみかぜ職員募集》

【常勤職員】

- 相談員兼ケアマネージャー… 1名
- 介護員・介護福祉士… 2名

【問い合わせ窓口】

肝属郡医師会立病院 総務課庶務係
Tel 0994-22-3111

錦江町特産品協議会(仮称)

メンバー募集!

錦江町の特産品開発やPRイベントを実施する協議会を平成24年3月に設立します。
興味のある方は、企画課までご連絡ください。

【問い合わせ先】

錦江町役場 企画課 Tel 0994 - 22 - 3032

香典のお返しならサラダ館で

全商品割引奉仕

ご挨拶状無料

全国無料宅配もあります

面倒な香典帳を金額順に整理
(お電話ください。カタログをお届けします)



近くから便利
全国組織だから安心です

サラダ館 大根占店

錦江町文化センター前
電話 22-2233
FAX 22-0289

今月の一冊



「折れない心をつくる
たった1つの習慣」

植西 聡 / 著

昨年一番読みたい、贈りたい本で一位！
口コミで共感と感動が広がっています。
自分の中の「へこたれない心」を呼びさしますよ！

●文化センター図書室にて貸し出し中●

今月の表紙

田代麓地区公民館

【コメント】

1年間の無病息災を願い、鬼火たき「せつがい」を2月3日に行いました。麓地区の「せつがい」は、立志式を迎えた中学生11名による竹やぐらへの火つけを行い、また和太鼓の演奏や弓道愛好者による遠的が行われ、矢が的に当たった時は、会場から多くの歓声があり、来場者も例年より多くたいへん賑わいました。

半島隅くじら元気市が開催されます

3月3日・4日に鹿児島市のドルフィンポートで鹿児島県の半島の隅々まで地域を盛り上げる一環として、錦江町・南大隅町・肝付町・南さつま市が一緒になり、行うイベントです。お立ち寄りの際はぜひお越しください。

日時：平成24年3月3日（土）・4日（日）
午前10時～午後5時
場所：ドルフィンポート（鹿児島市）

【問い合わせ先】

錦江町役場 企画課 Tel 0994-22-3032
地域振興課 Tel 0994-25-2511

第2段 6次産業化講演会開催

12月に引き続き6次産業化講演会を開催します。今回は、6次産業化に向けての手法や経営方法などについて説明します。

- 講師：川崎 一郎氏
- 日時：平成24年2月13日（月）
- 時間：午後7時より
- 場所：錦江町役場本庁2階会議室

【問い合わせ先】 錦江町役場企画課
Tel 0994-22-3032

大根占コミュニティバス

海岸線巡回バスを運行しています。病院、お買い物、温泉等にご利用ください。

運行日	●月～金（祝祭日は運休）
コース （1日2便）	●老人福祉センター（午前11時出発） → トロピカルガーデン → 老人福祉センター ●トロピカルガーデン（午後1時出発） → 老人福祉センター

※時刻表は最寄りのバス停留所で確認してください。

【問い合わせ先】 錦江町役場企画課 Tel 0994-22-3032

パブリックコメントを実施しています みなさんの意見をお聞かせください

錦江町老人福祉計画・第5期介護保険事業計画（素案）について

錦江町では、元気で自立している人も、支援や介護を必要としている人もすべての高齢者が地域で安心して生活できるようなまちづくりの実現を目指して、このたび「錦江町老人福祉計画・第5期介護保険事業計画（素案）」（平成24年度～平成26年度）を策定します。つきましては、この案について、町民の皆さんの意見をお聞かせください。

- ◎ 資料の閲覧期間／意見の募集期間：2月24日（金）まで
- ◎ 資料の閲覧場所：本庁保健福祉課、支所住民生活課、町ホームページ
- ◎ 意見の提出方法：住所・氏名・連絡先・意見を書いて次のいずれかの方法で提出してください。
- ◎ 持参の場合：本庁保健福祉課、支所住民生活課
- ◎ 郵送の場合：〒893-2392 錦江町城元 963 番地
錦江町役場保健福祉課宛
- ◎ ファックスの場合：0994-28-3367
- ◎ 電子メールの場合：kaigo-h@town.kinko.lg.jp

【問い合わせ先】 保健福祉課保険チーム Tel 22-3043・福祉チーム Tel 22-3042・住民生活課民生チーム Tel 25-2511（内線555）



ロードレースの自転車ってどのくらいの重さだと思いますか？今回取材に応じて頂いた木下唯一さんに尋ねると、木下さんの乗っている自転車で約7kgくらい。片手で簡単に持ち上げるくらいの重さです。平坦なロードでは時速50kmくらいで走りますよ。と話された。木下さんは、南大隅高校自転車競技部で自転車に出会い、一時期はプロを目指していた時もあったそうですが、現在は鹿児島県職員として勤務されています。とにかく、体を動かすことが好きで自転車以外にも、バレーボールなど行っており、現在山之口自治会の体育部長もされています。木下さんは、南大隅町出身で、現在は山之口自治会に居住。「錦江町の方々はとにかくやさしくて、協力的な方が多い。楽しく人情味のある地域です。山之口の海岸から見える夕陽も最高です。」と話された。

木下さんは、30歳を区切りに指導者として南大隅高校自転車部の育成をされており、これまで国体選手や全国高校総体のチャンピオンなど多くの方々に指導、平成18年から鹿児島県自転車連盟の事務局長として、鹿児島県全体の自転車競技の向上にも勤めています。5月には照葉樹の森サイクルジャンボリー、11月にはソールド・おおすみなど、近隣市町村や地域の方々の協力を頂きながら、一般の方々も参加できる大会も行っています。

たそうです。平成32年には鹿児島県国体もあるので楽しみですねと尋ねると、ニコッと笑顔を見せ、「今年（8月30日～9月2日）、文部科学大臣杯全日本大学対抗選手権自転車競技大会（インカレ）が、錦江町・南大隅町の会場で行うことが決定したので、近いうちに醍醐味のあるレースを見られますよ。」と興奮気味で答えられました。すごいですねと尋ねると、「この大会は大学生にとって最大の大会で地元の鹿屋体育大学を始め、全国各地から400名以上の選手、関係者、観客を合わせると、町外から少なくとも1,000人以上は集まる大会です。近隣市町村や関係者各位のご協力により誘致できた大会です。全国トップ選手の走りを間近で

錦江に生きる

From young people in the future

◎このコーナーでは、町内でこれから根を張っていくと頑張っている若者を中心に紹介していきます。第55回目は、山之口自治会の木下唯一さんです。

◎55人目

木下 唯一さん 【山之口自治会】



『少しでも時間があれば体を動かしたいと話す木下唯一さん』

2012インカレ開催決定!! (全日本大学対抗選手権自転車競技大会)

文部科学大臣杯第68回全日本大学対抗選手権自転車競技大会（通称：インカレ）が、平成24年8月30日～9月2日にかけて、田代支所を起点に周回するロードレース、南大隅町では自転車競技場でのトラックレースとして開催が決定しました。

このインカレは大学生にとって最大のスポーツイベントであり、地元の鹿屋体育大学をはじめ、29連覇中の日本大学など全国から約400名の選手が大学No.1を目指す重要な大会です。大会期間中は相当数の入込客が予想されますので、町民の皆様には大変ご迷惑をおかけしますが、ご理解とご協力の程よろしく申し上げます。すでに春頃から事前合宿を行っている大学もありますので、選手を見かけた際には、沿道でのご声援をよろしく申し上げます。



おすすめ農山漁村ツーリズム 研修会開催!

農山漁村ツーリズム・民泊について聞いたことがあるが、よくわからない参加してみたいという方を対象に講演とパネルディスカッションを開催します。

期日：平成24年3月6日（火）14:30～16:45

場所：錦江町役場2階

講師：かごしま探検の会 東川 隆太郎

【問い合わせ先】NPO法人ローズリングかのや
Tel 0994-41-8718



EDITORS

●現在大河ドラマで【平清盛】が放映されている。錦江町には田代地区の大原や池田地区の半ヶ石などに平家の落人伝説や刀・地名・氏名など平家の末裔と思われるところも多い。旧大根占町と旧田代町は平家の落人伝説

からみると、一緒になるべくしてなった町のように思える。大河ドラマ【篤姫】に続き、錦江町が一つとなった観光ルートが出来そう。まだまだ眠っている落人伝説や史跡などありましたらご連絡下さい。



発行／錦江町役場

■編集／企画課 F893-2392 鹿児島県肝属郡錦江町城元963番地 tel.0994-22-3032 FAX.0994-22-1951

■ホームページ／http://www.town.kinko.lg.jp/ ■印刷／南大隅新生社印刷

