

錦江

広報きんこう

KINKO TOWN PUBLIC RELATIONS, JAPAN
FEBRUARY, 2011
VOLUME . 7 1

2

SPECIAL EDITION

情熱

厚ヶ瀬 義晴 さん (塩屋自治会)



平成23年 錦江町

消防出初式



1月9日(日)、田代中央グラウンドにおいて、消防出初式が、消防団員、関係者等合わせて約500名の参加のもと盛大に開催されました。

当日は、式典に先立ちJ A田代給油所前から田代中央グラウンドまで、ラッパ鼓笛隊を先頭に消防団員、消防車両の堂々とした市中行進が行われ、沿道からは保育園児など多くの町民の皆さんから大きな声援を受けました。

式典では、町長や来賓の方々による観閲が行われた後、消防模範操法訓練や小隊訓練などが行われ、観客から大きな拍手が送られました。そして、田代幼年消防クラブによる小隊訓練と誓いの言葉が披露され式典に華を添えました。

また、功績のあった団員や団員を支えている家族、さらには長年にわたり団員として

消防・防災活動に貢献された退団者に対し、表彰・感謝状が贈呈されました。

今年の出初式でも、団員の頼もしい勇姿を見ることができ、今年一年の無火災・無災害を祈念するにふさわしい式典となりました。

今の季節は特に空気が乾燥し、火事が発生しやすくなっていますので、火の元には十分注意し、消防団員が出勤することが無くなるよう、町民全員で火災予防に努めましょう。



各種表彰
(敬称略)

■ 消防庁長官表彰

・ 永年勤続功労章

今熊 俊郎 (神川分団長)

■ 日本消防協会表彰

・ 30年勤続章

山中 純一 (中央分団)
郷司山 登 (神川分団)
川路伸一郎 (川原分団)

■ 鹿児島県消防協会表彰

・ 功績章

竹原 政洋 (宿利原分団)
小吉 和人 (中央分団)
徳永 良行 (神川分団)
今熊 利一 (神川分団)
馬込 正広 (池田分団)
宿利原貴文 (宿利原分団)
池田 行徳 (大原分団)

・ 精績章

大園 賢一 (池田分団)
内菌 政文 (中央分団)
川越 和成 (中央分団)
野間 哲朗 (神川分団)
中松 一夫 (池田分団)
大久保 学 (池田分団)
毛下 修 (池田分団)
宿利原 勝 (宿利原分団)
永峯 良広 (宿利原分団)
牧原 和美 (宿利原分団)
中馬 正人 (宿利原分団)
鶴田 浩司 (麓分団)

小梅枝 誠 (麓分団)
濱田 隆介 (川原分団)
中村 文作 (大原分団)

■ 鹿児島県知事表彰

・ 40年勤続章

福園 正志 (副団長)

・ 10年勤続章

福山 敏史 (麓分団)
小園 秀二 (神川分団)
神川 誠志 (神川分団)
毛下孝一郎 (池田分団)
三宅 俊滋 (池田分団)
福元 恵 (宿利原分団)
淵田 隆男 (麓分団)
池田 浩幸 (麓分団)
木場 裕志 (役場消防隊)
永田 宗成 (役場消防隊)
山王 洋介 (役場消防隊)
桑原 直也 (役場消防隊)
鳥井ヶ原宣義 (役場消防隊)

■ 鹿児島県消防協会肝属支部表彰

・ 15年勤続章

大寺 幸夫 (麓分団)
隠塚 尚良 (神川分団)
繁昌 友和 (神川分団)
新久保 誠 (池田分団)
新久保洋美 (池田分団)
木下 平 (池田分団)
白井 良治 (池田分団)
押領司明人 (池田分団)
永吉 慶二 (宿利原分団)
牧原 勝郎 (宿利原分団)

■ 退団者表彰 (10年以上)

横原 利己 (大原分団)
黒瀬 正 (宿利原分団)
永山 光昭 (宿利原分団)
宿利原良夫 (宿利原分団)
木下 廣行 (池田分団)
梅元 金一 (大原分団)
白桃 茂 (川原分団)
小村 和博 (中央分団)
寺田より子 (中央分団)
坂下奈津子 (神川分団)

■ 25年勤続妻・家族の表彰



消防団員も顔負けです (田代幼年消防クラブ)

火の用心!
卵っかりミスなくして **火災ゼロ!**



南部消防署製作の防災啓発オブジェ



25年勤続妻・家族の表彰



退団者表彰

私たちのまち[錦江町]の トピックス

暮らしの情報や、みんなの活躍など、まちの話題をピックアップしてご紹介します。

海岸を埋め尽くしたキャンドル



キャンドルアートの中を歩く来場者

冬の海岸に温かい光の空間

12月25日のクリスマスに、神川海岸で「キャンドルナイトクリスマスIN錦江」が開催されました。

これは、町内の有志が集う「KINKO はまほたる協議会」が主催し行われたもので、大根占地区のスポーツ少年団が作成したペットボトルキャンドルが温かい空間を演出していました。

当日は、浜風が強くなり冷え込みましたが、来場者は福井静さんのミニコンサートに耳を傾け、温かいシチューに舌つづみを打っていました。

そして、フィナーレの花火・レーザー光線ショーが始まると、みんな寒さを忘れ、感嘆の声を漏らし大きな拍手を送っていました。

ペットボトル製作に参加した白井智仁君（錦江中2年）は「寒かったけど自分達の作ったペットボトルをみんなが喜んでくれていたのですごく嬉しかった。冬の花火はすごくきれいでした。」と話してくれました。

これからもこのような活動が広まっていくことを期待します。



大隅NIFS F.C初優勝！



鹿屋市を拠点に活動する少年サッカークラブチーム・大隅NIFS F.Cが九州クラブユース新人サッカー鹿児島県予選で初優勝を飾りました。

このチームには木下統緯君、牧原弘明君（共に錦江中2年）の2名が所属しており、木下君

はセンターバックとして牧原君は左サイドバックとして活躍しています。

木下君は「九州大会でもチーム一丸となって頑張ってきます。県代表として堂々と戦います。」と抱負を話してくれました。

両選手の九州大会での活躍を祈ります。

日本代表選出！ラグビー界に新星現る

大東文化大学1年の浅井斗頼^{あさい}さん（旭町自治会）が20歳以下のラグビー日本代表に選出され、タイで行われたアジアラグビージュニアチャンピオンシップに出場しました。

浅井さんは、高校からラグビーを始め二度の全国大会を経験するなど、50メートルを5秒台で駆け抜ける俊足を武器に同年代のトップ選手の一人として活躍しています。

浅井さんは「家族や応援して下さる皆さんのおかげで代表に選ばれることが出来ました。まだまだ足りないところもたくさんあるので、おごることなく感謝の気持ちを忘れずに練習に励んでいきたいと思います。」と話されました。

浅井さんのさらなる活躍に期待します。



感慨深げに三三九度を受けるご夫婦



50年ぶりの三三九度

12月2日、町中央公民館福祉センターにおいて錦江町合同金婚式が盛大に開催されました。

金婚式とは、結婚50年のご夫婦を対象に行われるもので今年は60組のご夫婦が対象で、式典には43組が出席されました。

式では、式辞、記念品贈呈などが行われた後に三献の儀が行われ、50年ぶりの三三九度に少し照れながらも嬉しそうに受けていらっしゃいました。

会場では結婚後50年経った今も夫婦仲むつまじい姿が見られ、新婚のころを思い出したように手を取り合うご夫婦もいらっしゃいました。

これからも夫婦仲良く元気で過ごされることをお祈りします。

豊作祈願をしながら播種を行う参加者



豊作を願って

1月15日、JA鹿兒島きもつき根占育苗センターにおいて葉たばこの播種が行われました。

当日は錦江町たばこ耕作振興会の会員をはじめ、町長や議長など関係者85名が参加し、各総代区に別れて種まきを行いました。

ここ数年は気象災害に悩まされ、昨年も収穫中盤以降の長雨、日照不足の影響でエキ病等が発生し減収となったことなどから、参加者は「今年は良い年になりますように」と豊作を祈願しながら丁寧に種まきをしていました。

農業全般の豊作を心より祈願いたします。



感謝状を贈呈

栗脇真由美さん（新田自治会）が経済産業省より感謝状の贈呈を受けられました。

これは、栗脇さんが経済産業省が行う各種統計調査に長年ご尽力されていることが評価・感謝されたもので、県の推薦を受け今回の感謝状贈呈という栄誉を受けられました。

栗脇さんは現在も、「工業統計調査」の調査員をされており、さらなる活躍が期待されています。

本当におめでとうございます。また、これからの統計調査業務への変わらぬご協力をお願いいたします。



新たな民生委員・児童委員が決まりました。

民生委員・児童委員は地域の中で相談や支援を行うボランティアです。

錦江町には、民生委員・児童委員27名、主任児童委員2名の合計29名が厚生労働大臣及び県知事から委嘱を受け、住民の社会福祉に関わる相談に応じ、さまざまな支援を行っています。各委員は、地域に根ざした福祉活動を展開し、あたたかな社会づくりを目指しています。

私たちはこんな活動をしています。

- 児童相談所、学校などと協力していじめや児童虐待などの予防活動に取り組んでいます。
- 歩道の段差の解消やスロープの設置など人に優しいバリアフリーのまちづくりに協力しています。
- 社会福祉協議会や自治体などと協力して、地域の福祉ニーズを調査し、関係機関につなぐ活動を行っています。

あなたの地域には必ず担当の民生委員・児童委員がいます。秘密は必ず守られますので安心して相談できます。

※紙面の都合上、民生委員・児童委員の方の名簿は3月号にて掲載させていただきますことをご了承ください。

● 地籍調査からお知らせです。 ●

平成23年度地籍調査実施地区（予定）について

平成23年度の地籍調査予定地区は、命苦自治会から北側の鹿屋市吾平境地区、池田地区、半下石地区、麓地区の4地区を行います。対象となる小字は左記のとおりです。

なお、下の図面の桃色の部分が23年度予定地区です。緑色は国有林です。水色は調査終了した地区です。（現在22年度分で調査中のところを含みます。又、南部開発等の地区も含みます。）

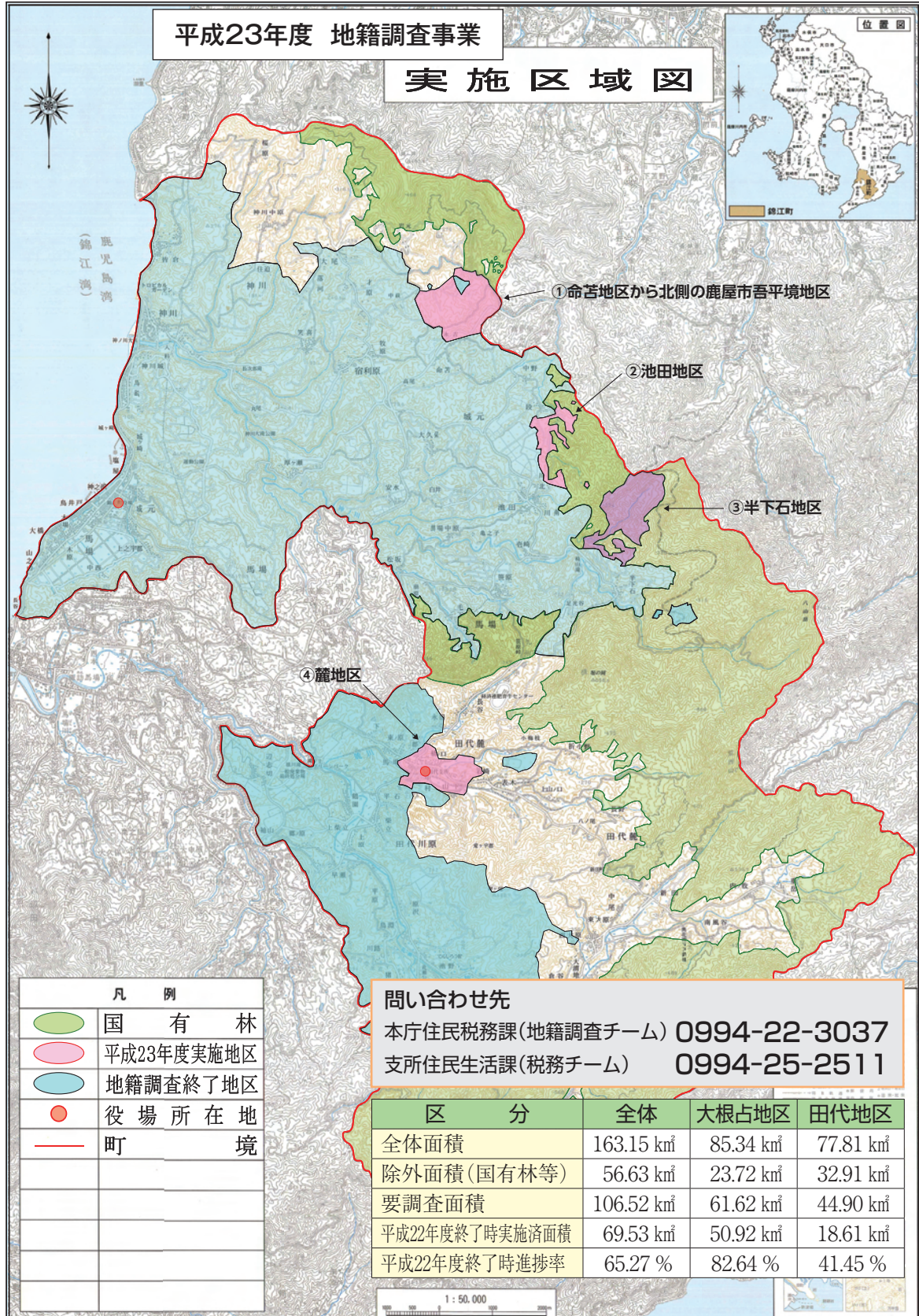

平成23年度の調査地区及び小字名です。

(事業費の縮小等により調査地区の変更も予想されます)

大根占

① 命苦自治会から北側の鹿屋市吾平境地区 0.93 km²

萩ノ崎・村ノ後・トコロ迫

② 池田地区 0.64 km²

姫木場・建石谷・鈴ノ谷・境ノ尾・藤尾・仮屋牧

③ 半下石地区 1.35 km²

佐牟田・瀬戸・深山ヶ平

田代

④ 麓地区 1.44 km²

口ノ坪・迫尻・山ノ頭・釜牟田・土取・溝下・松崩・芝原・中原・中郡・原ノ後・西川・須崎・迫田・古川・榎丸・中島・原ノ前・一毛田・白崩・前田・池増・安元・川原迫・城ノ迫・寺山ノ首・芝原前・カチヤ前・波原田・セガキ田・高付・中渡瀬・門田・カチヤ・土橋・岩崎・窪園・岩下・牧原川原・牧原・出口・坂元・原田・宮前・囃師・中村ノ下・下中村下・中村・有里・三本松

● 地籍調査について

- 1 年間の立会い日程計画をつくり、通知します。
- 2 現地調査（立会い）前に集合場所・時間等を示し、立会依頼の通知文書を出します。
- 3 立会いが出来ない場合は代理人の委任状を出していただいております。
- 4 南部開発等の終了した地域は地籍調査と同じ精度の測量が行われておりますので対象外です。
- 5 地籍調査では、台帳名義人の変更（名義変更）はできません。
- 6 地籍調査では、ある一定の条件が必要ですが、土地の分筆・合筆・地目変更・住所変更は出来ます。
- 7 地籍調査で打った杭は各自で管理していただきます。
(年間何千本かの杭を打ちますので役場で管理することは不可能です。ご理解ください。)
- 8 調査地区内、またはその周辺に測量用の杭（境界杭とは別です）を打たせていただきます。この際測量は見通しがきかないと出来ないなので雑木等の枝払いをさせていただく場合があります。
- 9 公民館等の主なところに黄色の目印テープを用意しておりますので、立会い日までに境界の枝払いをし、なえ竹等にテープを結んで境界のしるしをして立ててください。
- 10 平成23年度の現地立会いは、5月頃から行う予定です。



なには兎もあれ

脱メタボ

Metabolic Syndrome

(健診からはじめる健康づくり) ②

検診車による肺がんCT検診

がんの部位別死亡者数において、肺がんによる死亡者数は全国、県同様に、本町(国保)においても第1位となっており、早期発見・早期治療が課題となっています。

肺がん検診は胸部X線検査と喀痰細胞診が主流となっておりますが、発見率は他のがんと比較して低いのが現状です。



そこで、保健センターで実施する集団健診とあわせて肺がんCT検診を実施します。

肺がんCT検診のメリット

CT検診では肺全体の断面を隅々まで検査するため、

- ① 心臓や横隔膜などに隠れて見つけにくい場所のがんや、小さながん(早期がん)を発見することが可能。
- ② 肺結核、喫煙に関連した肺気腫などの慢性呼吸器疾患の診断も可能です。

検査方法

10秒程度息を止めて撮影します。検査時間は全体で3分程度です。

ただし、妊娠中・妊婦の可能性のある方は受けられません。また、ペースメーカー使用者は主治医の許可が必要となります。

肺がんCTを受診できる方および受診方法

- ① 40歳以上の国保および後期高齢者医療保険に加入されている方
- ② 集団健診を受診される方
 - ※ ①、②の2つの条件を満たす方
 - ※ 受診者上限(定員)を200名

● 受診方法 ●

- ① お申し込み: 2月下旬に自治会使送等で申込案内をします。
- ② 受診会場: 大根占保健センター
田代保健福祉センター
- ③ 自己負担: 2,000円
(集団健診は従来どおり無料です)



肺がんCT検査(イメージ図)

このほかに、75歳以上の方を対象とした一般ドックが始まります。

※詳しくは、2月下旬の申込案内でご確認ください。

バイクやトラクター・軽自動車等の廃車・変更届は**3月**までに！

～軽自動車税は、毎年4月1日現在の所有者（又は使用者）に課税されます～

軽自動車など取得したり、転居した場合はその日から15日以内に、また軽自動車などを廃車・譲渡した場合は30日以内に、次のところへ申告して下さい。申告されないと、現登録者の方に引き続き課税されます。

※車種によって手続き場所や必要書類が異なりますので、事前にご確認ください。

車両の種類	手続きの場所等
<ul style="list-style-type: none"> ●原動機付自転車（125cc以下のバイク） ●小型特殊自動車（農耕用トラクターやフォークリフト等） ●ミニカー 	<ul style="list-style-type: none"> ●錦江町役場 住民税務課・住民生活課 登録：車名・車台番号がわかるものと所有者の印鑑 廃車：ナンバープレートと所有者の印鑑 名義変更：新・旧所有者の印鑑と車名・車台番号がわかるもの
<ul style="list-style-type: none"> ●軽自動車（四輪） ●軽自動車（二輪）〈125cc 超え 250cc 以下〉 ●小型二輪 〈250cc 超え〉 	<ul style="list-style-type: none"> ●鹿児島県軽自動車協会 (住所) 鹿児島市谷山港2-4-3 (電話) 099-261-4011 (代表) (受付時間) 8:30～12:00 13:00～15:30

軽自動車税は口座振替で！！

※各金融機関で軽自動車税を納める方（所有者）の手続きが必要です。

【問い合わせ先】

住民税務課 Tel 22-3037

住民生活課 Tel 25-2511

鹿屋税務署
からの
お知らせ

確定申告は
正しくお早めに！

平成22年分所得税の確定申告期間は、平成23年2月16日から平成23年3月15日となっています。

鹿屋税務署では確定申告書の記載相談を同期間（土・日を除く、午前9時から午後4時）に、鹿屋合同庁舎（国）4階「確定申告会場」で行います。

申告期限が間近になりますと確定申告会場は大変混雑し、長時間かかる場合もありますので、早めの申告をお願いします。

【お問い合わせ先】

鹿屋税務署

Tel 0994-42-3127

※自動音声「2」

年金日より

納めた国民年金保険料は全額が 社会保険料控除の対象です！

住民税務課
住民生活課
鹿屋年金事務所

電話 0994-22-3039
電話 0994-25-2511
電話 0994-42-5121

て控除が受けられます。

なお、平成22年中に納付した国民年金保険料について、社会保険料控除を受けるためには年末調整や確定申告を行うときに、領収書など保険料を支払ったことを証明する書類の添付が必要となります。

このため、国民年金保険料を納付された方には、日本年金機構本部から「社会保険料（国民年金保険料）控除証明書」を送付していますので申告書の提出の際には必ず添付してください。

税法上とても有利な国民年金は、老後はもちろん不慮の事故など万一のときも心強い味方です。そのためにも保険料は納め忘れないようキチンと納めましょう。



錦江町 奨学生募集

教育課(教育総務チーム)
電話 0994-22-0517

平成23年度錦江町奨学生募集要項が次のとおり決まりました。希望される方は錦江町教育委員会まで申し出てください。

1、趣 旨

この奨学制度は、学業及び人物が優れているにもかかわらず、経済的理由によって就学が困難な学生・生徒に対して奨学資金の貸与を行い、もって本町教育の発展を図るものである。

2、奨学金の種類・貸与月額

● 大学奨学生
月額20,000円以内

● 高校奨学生

月額15,000円以内

3、応募の資格

奨学金の貸付を受ける生徒は、高等学校及び大学(高専、短大、専門学校及び大学院を含む。)に在学中の者で、次に掲げるものとする。

- ① 経済的理由により就学困難な者
- ② 勉学に努力し、学力、品行が極めて優秀かつ心身とも

に健全である者

- ③ 本町に本籍を有する者の子弟である者

4、貸付及び償還

● 貸付の期間
当該学校の正規の在学期間中とする。

● 償 還

奨学資金は、無利子とし、卒業した年度の翌年度から次の期間内で償還しなければならぬ。

- ① 高等学校在学期間に貸付けを受けた者……5年
- ② 大学在学期間に貸付けを受けた者……5年

- ③ 高等学校及び大学在学期間を通して貸付けを受けた者……10年

償還は半年賦又は年賦によるものとする。ただし、全額又は一部を繰り上げて返還することができ。

5、提出書類

- ① 錦江町奨学資金貸付願出書
- ② 錦江町奨学生推薦調書

6、申請の手続き

前項の提出書類を作成の上、平成23年3月31日までに教育委員会教育総務チームまたは支所教育委員会へ提出してください。

7、採用予定者の決定及び通知

平成23年4月30日までに採用予定者を決定し、本人に通知します。

21世紀のがん治療

「粒子線治療」

平成23年春、メディポリス指宿(指宿市)に九州で初めて「がん粒子線治療研究センター」が開業します。

粒子線治療は身体への負担を最小限に抑えることができるため、趣味やお仕事、スポーツといった普段と変わらない生活を送りながら治療をすることが可能です。そのため施設内には、治療中の患者さんがご家族の方々と共にご利用いただけるよう、プールやテニスコート、グラウンドといった運動施設が整っています。また、周囲の自然を生かした遊歩道も整備されており、自然の中を散策しながら心身共にリフレッシュしていただくことができます。

リゾート施設と最先端の医療施設を融合させた医療リゾートとして、病気治療はもとより家族みんなが笑顔で幸せを感じる施設です。

その他に「メディポリス指宿」では、今春の治療開始に先立ちセカンドオピニオンを実施しています。セカンドオピニオンとは、診断や治療方針について主治医以外の専門医の意見を聞くもので、粒子線治療の専門医が患者さんの納得できる治療方法を選択できるようお手伝いをしています。

粒子線治療とは？

…がんの治療を目的として行われる放射線治療のひとつで、がんを切らずに治療できる治療法として注目されています。粒子線は、水素原子イオン(陽子またはプロトンともいいます)や炭素原子イオンなどの粒子の流れです。これらの粒子をシンクロトロンという加速器により光速近くまで加速し、がん病巣に向けて照射します。粒子線は体内に入ってもすぐにはエネルギーを放出せず、停止する直前に集中的にエネルギーを放出する「ブラッグピーク」という物理学的な特性を生かし、がん細胞に対して集中的にエネルギーを与えることができます。これにより、がん細胞を死滅させ増殖できなくします。通常の放射線に比べて、正常な組織への損傷がほとんど回避され、がんを集中的に攻撃できることから、根本的ながん治療が可能であるという特徴があります。また、治療中は痛みや熱など何も感じることはありません。

治療について

…1回の治療時間は治療室に入ってから15～30分程度で、ベッドに横になっていただくだけです。実際に照射する時間は数分程度で、熱や痛みを全く感じることなく、治療が受けられます。短い治療は肺がんや肝臓がんで2週間ほど、準備とあわせて3週間くらいで終わります。長い治療としては、前立腺で6～8週間ほどかかります。

先進医療

…粒子線治療は、先進医療として行います。先進医療とは国が認める混合診療で、「粒子線治療にかかる費用」は個人負担となり、がんの種類や照射回数に係らず288万3千円です。入院費など保険診療の治療も含めると、総額で300万円ぐらゐの治療費がかかります。最近では、民間の生命保険に「先進医療特約」や「がん診断一時金」といったがんの粒子線治療費をカバーできる保険も増えています。

治療の流れ

- ① 主治医からセンターへ紹介状のファックス送付
- ② 初診・治療開始
- ③ CTやMRIで撮影を行い、がん病巣の位置を正確に診断し、治療計画・スケジュールを決定。治療中に体が動かないようにする固定具や粒子線の照射量を調整する器具も作成
- ④ 照射治療開始
- ⑤ 照射終了後は、紹介元の病院にて経過観察

財団法人メディポリス医学研究財団

がん粒子線治療 研究センター

鹿児島県指宿市東方5188番地

<患者さま相談窓口>

TEL: 0993-24-3456

厳しさの中、がんばっています ～今年度の進路状況～

今回は、進学・就職について現状をお知らせします。今年度の3年生74名は、進学希望者が38名、就職希望者が36名でした。(1月17日現在)

●進学(希望者)

学 科	性別	大学	短大	専門学校	合計
普通科	男	5	0	1	6
	女	1	1	5	7
情報処理科	男	2	0	4	6
	女	2	6	11	19
合 計		10	7	21	38

●就職(決定者)

学 科	性別	公務員	就 職			合計
			県内	県外	縁故	
普通科	男	0	0	0	1	1
	女	0	0	0	0	0
情報処理科	男	2	4	8	2	16
	女	2	8	4	2	16
合 計		4	12	12	5	33

●主な就職先●

県 内：鹿児島興業信用組合・(株)財宝
日本モレックス・JA きもつき
県 外：トヨタ自動車・トヨタ自動織機
イトーヨーカドー・山崎製パン
公務員等：東京消防庁・海上自衛隊一般曹候補生

●進学～国公立大学に2名合格!

進学状況は表に示したように、昨年度に比べて4年制大学希望者、特に国立大学への希望者が増加しました。大分大学・宮崎大学へ2名合格し、現在、情報処理科の生徒2名が鹿児島大学を目指して学習を続けています。短大・専門学校希望者は例年並みでした。少子高齢化社会の進展や景気に左右されない職業への関心から医療系専門学校への進学者が増えています。

●就職～内定率93.3%

一昨年アメリカで発生した金融危機の影響による景気悪化に伴い雇用状況が悪化し、本校への求人も昨年比60%と厳しい状況でした。そのような中で、本校は93%と高水準の内定率を維持できており、未定の生徒も就職に向けて現在も活動を続けています。3年1学期からの朝の就職対策補習、夏休みを返上しての面接練習や小論文練習、さらに町商工会等によるポケモン応援隊の面接指導など、様々な努力と指導の賜物です。

進路実現のためには、早い時期からの対策や、毎日勉強する習慣と実践が必要です。下級生やこれから入学してくる後輩達も続いてほしいものです。

南大隅高校だより

2011
2月号

今月号から、南大隅高校の活動内容を地域の皆様にお知らせします。よろしく願います。

PICK UP

夢実現! 国立大合格者の声



前田 朋樹 (根占中出身)

- ・普通科
- ・宮崎大学 医学部看護学科

私は宮崎大学医学部看護学科に合格しました。入試までには、小論文や面接など先生方が熱く分かりやすい指導をして頂き、それを自分の力にすることが出来ました。大学では勉学に励み、将来は、救命救急の分野で地域や災害医療に貢献したいと考えています。南大隅高校で進路実現が出来て本当に良かったと思っています。後輩の皆さんも南大隅高校で夢実現を目指してみませんか。



宮前 祐介 (田代中出身)

- ・情報処理科
- ・大分大学 経済学部

私は大分大学経済学部に入試で合格しました。入試では小論文が必要ということで、早くから先生方に指導して頂きました。私は文章を書くことが苦手なため、とても大変でしたが、諦めずに努力した結果、合格することが出来ました。これからも日々努力を怠らず勉学に励みたいと思います。そして、将来、帰郷して地元の為に働きたいと思っています。

南大隅高校

検索

町内各所に「学校便り」も配布していますのでご覧下さい。またHPもご覧下さい。
<http://www.edu.pref.kagoshima.jp/sh/Minamiosumi/>

休日の在宅当番医

月 日	病 院 名	電話番号
2月6日	津崎医院	24-2153
11日	肝属郡医師会立病院	22-3111
13日	大根占医院	22-2658
20日	長浜医院	22-0137
27日	瀨畑クリニック	25-2575
3日6日	津崎医院	24-2153

※諸事情により変更となる場合がございますので、ご利用の前にお問い合わせください。

人口の動き



平成23年1月31日現在

		前月号比
人 口	9,216人	(△10)
男	4,334人	(△ 5)
女	4,882人	(△ 5)
世帯数	4,242戸	(△ 2)

△は減少

田代地区

現在、空いておりません。

お問い合わせ及び入居希望の方は、建設課または地域振興課へご連絡下さい。

大根占地区
芝山団地1戸
港団地 3戸
神川団地1戸

町営住宅 空き家状況

(1月31日現在)

12月26日
～1月31日

戸籍に関する情報は

ホームページ上では掲載致しておりません

さんふらわあ 故郷クーポン券

さんふらわあを利用する際、有利なクーポン券があります。割引率は往路が30%、復路が35%となっています。

必要な方は、役場本庁産業振興課にありますので是非ご利用ください。なお、会社が定めた割引適用除外期間（年末年始・ゴールデンウィーク・お盆）は利用できませんが、期間は毎年変わりますので詳しくは会社に確認してください。

大阪～鹿児島（志布志）
さんふらわあコール
TEL 0120-3268-56
【平日】9:00～20:00
【土日祝】9:00～17:00



人形（ひな人形、武者人形）、鯉のぼり
武者のぼり旗（黒地好評）紋・名前無料

ひろくま

今!ご予約の方 20%引き ☎ 22-2345

川中島飾り台セット



ふるさと再生開発



- お墓掃除
- 空家の管理
- 森林・竹林などの伐採・間伐
- 田畑・山林の再生・管理
- 庭などの草刈・庭木の手入れ
- 家屋の解体・御用聞き
- 家・倉庫などの片付け作業

お困りの御用などご相談下さい

(お問い合わせ先)

本社：0994-25-2350 支社：099-229-3400

担当者 石井まで 080-4080-4470

中古パソコンショップ

リサ@プライス

プラッセだいわ鹿屋店

1階 サーティワンアイスクリームさんヨコ

修理も
おまかせ
下さい!

- ・パソコンが動かない
- ・ネットに繋がらない
- ・モニターが映らない
- ・無線LANが...

など、困ったことは何でもご相談下さい

地デジ化応援セール開催中!

3月20日までの期間中、アナログチューナー内蔵のパソコンに地デジチューナーを

4,800円 (通常価格7,980円) で特別提供!

お問合せはお気軽に0994(45)5544まで

フルHD光同時加入で **30,000円** 割引!

ノートデスクトップ **中古パソコンが19,800円** より

6ヶ月の長期保証!

平成23年度

臨時職員(パート)募集

- (1) **保健福祉課 保健師業務 1名**
 雇用期間 平成23年4月1日～平成23年10月31日(月平均20日勤務)
 勤務時間 午前8時30分～午後5時15分
 応募資格 保健師、助産師、正看護師以上で実務経験が1年以上ある満55歳以下の方。
- (2) **町内小中学校学習支援員 1名**
 雇用期間 平成23年4月1日～平成24年3月31日(月15日勤務)
 勤務時間 午前8時15分～午後4時00分
 応募資格 教育職員免許法に基づく免許状(幼稚園、小学校、中学校、高校)または保育士資格を有する満55歳以下の方。
- (3) **中央公民館田代分館 図書室司書補 1名**
 雇用期間 平成23年4月1日～平成24年3月31日(月15日勤務)
 勤務時間 午前9時00分～午後5時00分
 応募資格 平成23年3月31日現在高校卒業又は卒業見込みで、図書館法第5条に規定する司書補資格を有する方又は司書補資格取得講習会平成23年8月～9月(41日間)に参加できる(経費は町負担)満40歳以下の方で、土日祝日に勤務可能な方。
- (4) **町臨時職員 3名**
 雇用期間 平成23年4月1日～平成24年3月31日(月平均20日勤務)
 勤務時間 午前8時30分～午後5時15分(勤務場所で異なる)
 応募資格 平成23年3月31日現在高校卒業又は卒業見込みで、満55歳以下の方。

※その他の応募資格… 町内に住所を有するか、採用後、町内に居住する方で、普通自動車免許の取得者。

※募集期間……………平成23年2月25日(金)午後5時まで

提出書類等、応募に関する詳しいことは、**役場総務課総務チーム(22-0511)**までお問い合わせください。

第6回「花瀬公園まつり駅伝大会」参加チーム募集 締切迫る!!



日 時：平成23年3月20日(日) 午前9時30分スタート

コ ー ス：花瀬でんしろう館スタート(田代地区一周)

参加資格：小学3年生以上の健康な方

部 門：男女共通小学生の部・中学生の部・一般の部・中学生以上女子の部

参 加 料：中学生以下1チーム3,000円 高校生以上1チーム5,000円

申 込 締 切：平成23年2月18日(金) 必着

そ の 他：詳しい事項については教育委員会に準備してある大会パンフレットをご覧ください。

[申込み・問い合わせ先] 錦江町教育委員会内「花瀬公園まつり駅伝大会実行委員会」 Tel 0994-22-0517

今月の表紙

厚ヶ瀬 義晴 さん(塩屋自治会) 73歳

創業80年 まちの自転車屋さん。

一言コメント

親父から受け継いで二代目になります。町内小学校の子供達や地域の方々の方々の自転車の点検や修理・整備も行っています。体力の続くかぎり頑張ります。

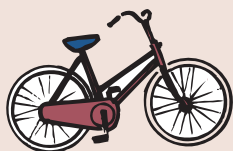

今月の一冊



「やぶへび」

大沢 在昌 著

「金なし、女なし」迎えた四十歳の年末。そこへ「奥さんを保護しました…」という警察からの電話。しかも記憶喪失…?

甲賀悟郎と記憶を無くした見知らぬ妻が…と・と・とんでもない事態に…。いったいこの誰が…。

愛と悲しみのどんでん返しに向かって突き進むジェットコースターストーリー!

大沢在昌の渾身の力作!

●文化センター図書室にて貸し出し中●



田代地区でエノキダケとエリンギを生産している貫見欣司さんの生産工場を訪ねると、真剣な眼差しでエノキダケとにらめっこをしていた。何をしているところですか。と訊ねると「今から収穫をするので、その前にエノキダケの生育具合を確認しているんですよ。」と教えてくれた。欣司さんがエノキダケと真剣に向きあっている様子が窺えた。

欣司さんは、高校を卒業後、一旦は公務員として働いていた。4年前に父・育郎さんの仕事を継ぐことを決め、実家に帰ってきた。

迷いはなかったですか。との問いに「正直迷いもありましたよ。でも、父の下で仕事をしたい気持ちの方が強かったんです。」と当時を思い出すように話した。苦労はないですか。との問いには「ありますよ」。昔には

From young people in the future

錦江に生きる

◎このコーナーでは、町内でこれから根を張っていくと頑張っている若者を中心に紹介していきます。第44回目は、池野自治会の貫見欣司さんです。

◎44人目

貫見 欣司 さん 【池野自治会】



楽しそうに作業を進める欣司さん

ならないですけど」と笑い飛ばした。欣司さんの芯の強さを感じた場面だった。

欣司さんの目標は、「より安心・安全な物を生産すること」とのこと。欣司さん曰く「エノキダケは菌培養などの過程がある為、他の菌が着かないように慎重に行わなければならない。」らしく、だからこそ、現状に満足せず『より良いものを！』の

いですね。後、こっちも。」とお酒を飲む仕事をしてみた。

欣司さんは、地域行事なども積極的に参加し、中国からの研修生達と花瀬駅伝に出場したり、ブランドゴルフなどに参加し、研修生と地域の交流の橋渡し役も担っている。このことを欣司さんに問うと「知らない土地に来て、研修だけの毎日では研修生も大変だし、せつかく来た日本での思い出も作って欲しいですから。」と優しい目を示した。

最後に一言お願いすると「皆さんご存知のとおり錦江町にはおいしい食べ物がたくさんあります。きのこもすごくおいしいです。その中でもエノキダケやエリンギは抜群においしいので皆さんたくさん食べてください。よろしくお願いします。」と茶目っ気たっぷりに締めた。

欣司さんの趣味はバイク。休日などにバイクでツーリングに行くことが一番のリフレッシュなのだと思いに話した。続けて「最近サーフィンも楽し

編集後記

●一月はかなり冷え込み、積雪もありましたが二月は段々と暖かくなってくるようです。しかし油断は禁物！インフルエンザが流行していますのでうがい手洗いなど十分に予防しましょう。かく言う私は、流行に敏感なので、人より先にいち早くインフルエンザを経験しました…。

●厄払い。最近一部の厄払いの席で、厄年の方の厄を落とすために髪の毛を切る風習(?)が根付いています。それだけならまだ良いのですが、なぜか当事者以外の列席者の髪の毛まで切ってしまうという恐ろしい風習で、過去に私も断髪された経験があり、戦々恐々としていましたが、お開きになるころは当事者のみの断髪式だけで、ほっとしながら岐路につきました。次の日、私は目を疑いました。私より後まで残っていた方々のほとんどが丸刈りになってるではないですか! 「たいへんでしたね。」と声をかけながらも早くかえって良かった一人はくそ笑む私でした。



発行／錦江町役場

編集／企画課 〒893-2392 鹿児島県肝属郡錦江町城元963番地 tel.0994-22-3032 fax.0994-22-1951

ホームページ／http://www.town.kinko.lg.jp/ 印刷／(有)南大隅新生社印刷

