

錦江

広報きんこう

KINKO TOWN PUBLIC RELATIONS, JAPAN
JUNE, 2010
VOLUME. 63

情熱

牧原 正恵さん (旭町自治会)

6

SPECIAL EDITION

◎ 特集 / 災害に対する備えは出来ていますか!?

災害に対する備えは 出来ていますか!?



地すべり後の橋と河川の様子

日頃から災害に対する準備をしましょう。

6月に入り、本格的な梅雨と台風季節がやってきました。これからの季節は、大雨や長雨、台風による土砂災害などが心配されます。

本県は、台風銀座と呼ばれるように、ほぼ毎年台風が接近・上陸し、各地でがけ崩れや土石流など被害がでています。このような災害により、過去には財産だけでなく多くの尊い命も失われています。また、昨年も本町で多大な被害がでています。

過去の台風や災害の教訓を活かし、早めの対策と日頃の準備を整えてください。

●災害に備える

土砂災害の発生を早めに察知するため、日頃から危険箇所などを把握しておくことが重要です。

自宅周囲の急傾斜地や河川など災害発生が予想される場所を把握しておきましょう。

また、家の周囲に普段と変わった現象（地割れなど）がないか、日頃から点検しましょう。

●気象情報のチェック

大雨や台風などは、早めに情報を入手することによって、迅速な対策を講じることが出来ます。

テレビ・ラジオ等で常に新しい気象情報を入手するように心がけ、危険を感じたら早めに避難しましょう。

●非常持ち出し品

停電などに備えるため、懐中電灯や携帯ラジオ、予備の電池を準備するほか、避難時にすぐ持ち出せるように非常食や水などをバッグに入れておく便利です。

また、保険証や貴重品等も保管場所を常に把握し、すぐ持ち出せるようにしておきましょう。





【災害時の避難場所】

災害時にあわてることなく速やかに避難できるようにそれぞれの地区の避難場所をあらかじめ把握しておきましょう。

- 大根占小学校校体育館Ⅱ弓場下・鳥井戸・木場・大橋上・下
- 錦江町老人福祉センターⅡ麓・中西
- 錦江中学校校体育館Ⅱ瀬戸山・六反田・中園・宮脇・上之宇都・木原・寺前・山之口
- 中央公民館Ⅱ神之浜一区・二区・本町・京町・栄町・旭町・塩屋・城ヶ崎
- 鳥浜公民館Ⅱ鳥浜
- 神川小学校校舎Ⅱ神川城・神川中・神川新町・神川上
- 神川小学校校体育館Ⅱ皆倉・桜原・神川中原
- 池田小学校校体育館Ⅱ松坂・毛下・笹原・川南・川北
- 旧池田中学校校体育館Ⅱ半下石・白井・安水・志崎・大久保・馬場中原・段中野
- 宿利原小学校校体育館Ⅱ笑喜上・下・大尾・落河・才原・命苦
- 旧宿利原中学校校体育館Ⅱ宿利原・牧原・協和・岩元・厚ヶ瀬
- 田代保健福祉センターⅡ麓地区
- 田代幼稚園Ⅱ川原地区
- 花瀬でんしろう館Ⅱ花瀬地区
- 大原小学校校体育館Ⅱ大原地区
- 各自治会公民館Ⅱその他の地域

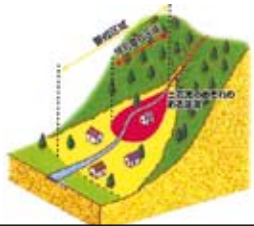
● 土砂災害の形態と前ぶれ ●

	土砂災害の形態	現象とその前ぶれ（前兆現象）
土石流		<p>長雨や集中豪雨などにより、山や川の石や土砂が水と一体となって一気に下流へ流れる現象です。その流れるスピードは時速20キロから40キロといわれ、自動車が走る速度とほぼ同じです。</p> <p>《前兆現象》</p> <ul style="list-style-type: none"> ○山鳴りがする。 ○雨が降り続けているのに川の水位が下がる。 ○川の水が急に濁ったり、流木が混ざり始める。 ○腐った土のにおいがする。
がけ崩れ		<p>長雨や集中豪雨などにより、斜面が急に崩れ落ちる現象です。</p> <p>《前兆現象》</p> <ul style="list-style-type: none"> ○がけから水が湧き出してくる。 ○がけに亀裂が入る。 ○がけから小石がぱらぱら落ちてくる。 ○がけから木の根が切れる等の異様な音がする。
地すべり		<p>地下水などが粘土のようなすべりやすい地層にしみこんで、その影響で地面が動き出す現象です。</p> <p>《前兆現象》</p> <ul style="list-style-type: none"> ○沢や井戸の水が濁る。 ○地面にひび割れができる。 ○斜面から水がふきだす。 ○家のように壁に亀裂が入る。 ○家やよう壁、樹木や電柱が傾く。

土砂災害防止法とは

土砂災害警戒区域等における土砂災害防止対策の推進に関する法律

土砂災害（がけ崩れ、土石流、地滑り）から住民の生命を守るために、土砂災害が発生するおそれがある区域を明らかにし、警戒避難体制の整備や一定の行為の制限を行うもので、平成13年4月に施行されました。

基礎調査の実施
 都道府県が、土砂災害による被害を受けるおそれがある場所の地形や地質、土地の利用状況などを調査します。

都道府県知事は、市町村長の意見を聞いた上で区域を指定します。

土砂災害警戒区域の指定
 《土砂災害のおそれがある区域》

土砂災害特別警戒区域
 《建物が破壊され、住民に大きな被害が生じるおそれがある区域》

こんな場所が区域指定の対象となります。

- がけ崩れ**
雨や雪どけ水、地震などの影響によって、急激に斜面が崩れ落ちる現象
- 土石流**
山や川の石や土砂が、大雨などにより水と一緒に流れて一気に下流へ流れる現象
- 地滑り**
雨や雪どけ水が地下にしみこみ、断続的に斜面が滑り出す現象



「土砂災害防止法」で区域に指定されると...

土砂災害警戒区域では...

警戒避難体制の整備

土砂災害から生命を守るため、災害情報の伝達や避難が早くできるように警戒避難体制の整備が図られます。

さらに土砂災害特別警戒区域では...

建築物の構造規制

想定される衝撃に対し、建築物が安全であるかどうか建築確認がされます。

特定の開発行為に対する許可制

住宅宅地分譲や、老人ホーム、病院など災害弱者保護施設の建築を行う場合の開発行為には許可が必要です。

建築物の移転

覆しい損壊が生じるおそれのある建築物の所有者等に対し、移転等の勧告が図られます。なお、移転される方には融資や資金の確保などの支援措置があります。



- お問い合わせは
- 鹿児島県：県庁 砂防課 土砂災害防止推進班 電話番号：099-286-3616
- 鹿屋土木事務所 大隅地域振興局建設部 河川港湾課 電話番号：0994-43-3121
- 錦江町役場 電話番号：22-0511
- 本庁建設課 電話番号：22-3033
- 支所産業建設課 電話番号：25-2511



私たちのまち [錦江町] の トピックス

暮らしの情報や、みんなの活躍など、まちの話題をピックアップしてご紹介します。



ゴールを目指して必死に走る！

全力疾走！全力跳躍！全力投てき！

5月13日、鹿屋市宮陸上競技場において平成22年度第44回肝属地区中学総合体育大会陸上競技の部が行われ、錦江町からも2つの中学から多くの選手が出場しました。

当日は、強い日差しが照りつけるなか、他中学の陸上部に混ざり、陸上部のない本町の中学生たちも母校の代表として必死に、そして真剣に上位入賞を目指して頑張っていました。

また、多くの保護者の方々が応援に駆け付け、大きな声で声援を送っていました。なかには、選手よりも強く握りこぶしをつくっている方もいらっしゃいました。

結果が良かった選手も、あまり良くなかった選手も、全力で頑張ったことは、選手たちにとってこれからの人生で必ずや役に立つことでしょう。県大会に出場する選手の皆さんのご活躍を期待します。県大会出場者は以下のとおりです。

【男子の部】

2年100M 木下 統偉 (錦江中)

3年100M 柳田 史天 (田代中)

共通200M 柳田 史天 (田代中)

川路 勇輝 (田代中)

共通400M 川路 勇輝 (田代中)

共通3000M 富尾 雄大 (田代中)

低学年共通400R

白井 智仁 萩原 真伍 大村 勇人 木下 統偉 (錦江中)

共通400R

柳田 史天 川路 勇輝 富尾 雄大 坂元 奎介 (田代中)

【女子の部】

1年100M 宮園 真琴 (田代中)

3年100M 井手口 雅菜香 (田代中)

共通100mH 玉泉 奈智亜 (田代中)

共通400R

井手口 雅菜香 玉泉 奈智亜

中島 世照 川畑 友依 (田代中)



錦江町のお茶を一生懸命PR。

錦江町のお茶はとってもおいしいよ〜♪

5月9日、東京国際フォーラム地上特設会場 (JR 有楽町駅前) において大根占ふかみ会 (会長 城下 浩一) のメンバーが都市部における販売促進のため百円茶屋にお茶を提供、商品説明などを通じた産地情報の伝達を行いました。当日は、日本茶インストラクター東京支部会員のご協力を得て488名のお客さんに錦江町のお茶を堪能していただきました。人出はゴールデンウィークの最終日でいつもより少なかったようですが百円茶屋はほぼいつもどおりの賑わいだったそうです。

今回はじめての参加のため、準備から大変苦労しましたが自分たちの作ったお茶が直接お客さまから「美味しい」と言われ

ることに大きな自信を持つことでした。近年お茶を急須で飲む機会が少なくなり、お茶の消費量が減っていると言われていますが美味しいお茶を提供できれば飲まれることがわかりましたし、その努力も惜しまず行うべきだと感じました。また当日は関東方面に放送される番組に大根占ふかみ会会長城下浩一さんがラジオインタビューを落語家の林家彦一さんから受けました。

*百円茶屋とは100円で鹿児島県の郷土菓子とセットで販売する喫茶形式、百円茶屋は俳優の水島敏行さんが開く青空市場で毎月第二日曜、いろいろなお店が販売をしています。

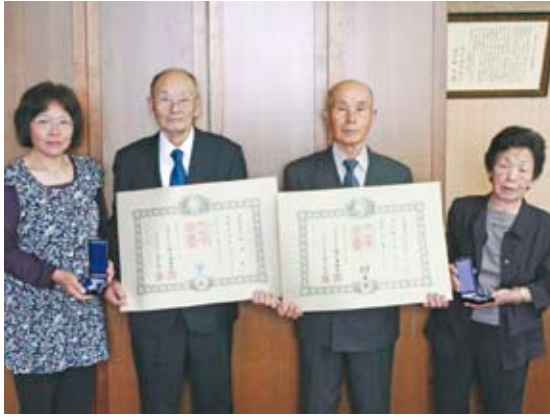

飯隈章さん（左二人目）と大久保正治さん（左三人目）

瑞宝単光章・旭日双光章 受章

飯隈章さん（才原自治会）が瑞宝単光章を、また大久保正治さん（大久保自治会）が旭日双光章をそれぞれ受勲されました。

瑞宝章は、国や地方自治体の公務や公共的業務で功労を重ねた方に贈られるもので、飯隈さんは、41年の永きにわたり消防団に所属し災害時の復旧活動や防火活動などにご尽力された功績が認められ今回の栄誉に輝きました。

また旭日章は、功績の内容に着目し顕著な功績を挙げた方に贈られるもので、大久保さんは、28年3ヶ月の永きにわたり旧大根占町の選挙管理委員として公正な選挙の管理執行や選挙制度の普及などにご尽力された功績が認められ今回の栄誉に輝きました。

お二方とも本当におめでとうございます。



教育委員が任命されました

河口安海さん（木場自治会）が教育委員に任命され町長から委嘱状が手渡されました。河口さんには、これから4年間、教育行政にご尽力いただきます。

任期は、平成22年4月29日から平成26年4月28日までです。

現在、本町では4名の委員の方々にご尽力いただいております。

- 教育委員長 別府 正義さん（栄町自治会）
- 委員長代理 倉元 幸一郎さん（中村自治会）
- 教育委員 上吹越 朋美さん（下自治会） 河口 安海さん（木場自治会）



青い空、小鳥のさえずり、最高です！

4月29日に、馬場地区子ども育成部主催による稲尾岳登山が、馬場地区の親子25名、錦江町青年団9名の総勢34名が参加し行われました。

稲尾岳まで3.3kmの道のりは、歩きやすいものの多少アップダウンがあり、大人たちはバテ気味の様子でした。一方、子供達は疲れも見せず元気よく登っていました。

また、山頂では一番の楽しみである弁当を広げ、小鳥がさえずり心地よい風が吹く中で大自然でのランチを満喫していました。

親子で気持ちいい汗を流し、ゴールデンウィークのいい思い出作りができたのではないのでしょうか。

不要になった碁盤は ありませんか!?

錦江町教育委員会では、ご家庭で使わなくなった碁盤や碁石を寄贈していただける方を募集します。

倉庫の隅に眠っている碁盤などございましたら、是非寄贈くださいますようお願いいたします。

寄贈いただきました碁盤は、中央公民館和室などで囲碁愛好家の方たちの対局に使用させていただきます。

●錦江町教育委員会

TEL 0994-22-0517

南大隅高校大同窓会開催のお知らせ

南大隅高校卒業生（大根占分校・田代分校を含む）ならどなたでも参加できます。青春時代の懐かしい思い出や、母校の現況報告などで楽しい集まりになるようふるってご参加ください。

- (1)日時 平成22年8月12日（木）午後6時より
- (2)場所 「二川」南大隅町辺田 TEL 0994-24-2763
- (3)会費 3,500円
- (4)申込 ①参加申込書に会費を添えて事務局へお申し込みください。
②振込ご利用の方はご面倒ですが、振込用紙の通信欄に、卒業年・住所・氏名をご記入の上、お振り込みください。なお、振込手数料は各自ご負担下さい。
- (5)申込締切日 平成22年7月16日（金）
- (6)振込先 「郵便局」記号 01790-9-136739
南大隅高等学校同窓会 代表者 水川俊治
- (6)連絡先 鹿児島県肝属郡南大隅町根占川北413番地
南大隅高等学校同窓会事務局 代表 後藤・山本

※今回の大同窓会を開催するにあたって、寄付金集めは一切行っておりませんので申し添えます。

錦江町定住促進用地（旧宮林署跡地）分譲のご案内

分譲区画	3区画
分譲面積	No.1 374.70㎡（約113坪）
	No.2 391.19㎡（約118坪）
	No.3 393.91㎡（約119坪）
分譲価格	No.1 6,800,000円（約60,000円/坪）
	No.2 6,863,000円（約58,000円/坪）
	No.3 6,315,000円（約53,000円/坪）
申込条件	(1) 20歳以上60歳以下の人 (2) 契約日から2年以内に申込者本人が住む住宅を建築し、錦江町民となる個人 (3) 売買契約と同時に契約保証金として分譲価格の10分の1を納入し、3ヶ月以内に分譲価格の残り全額を納入できる個人 (4) 営利目的の購入でないこと
分譲方法	申込みは1人1区画とし、1区画に申込みが2人以上ある場合は抽選により決定します。
申込方法	役場総務課に備え付けの申込書に記入、押印のうえ申し込んでください。 （電話での申込みは受け付けません。）
添付書類	1. 申込者及び入居予定者全員の住民票謄本 2. 納税証明書
申込先	錦江町総務課財政管財チーム（本庁舎2階） ☎ 22-0511
申込期限	平成22年6月10日（木）～平成22年7月30日（金） 午後5時まで

残り3区画!!

※場所は、スーパードラッグコスモス大根占店となり

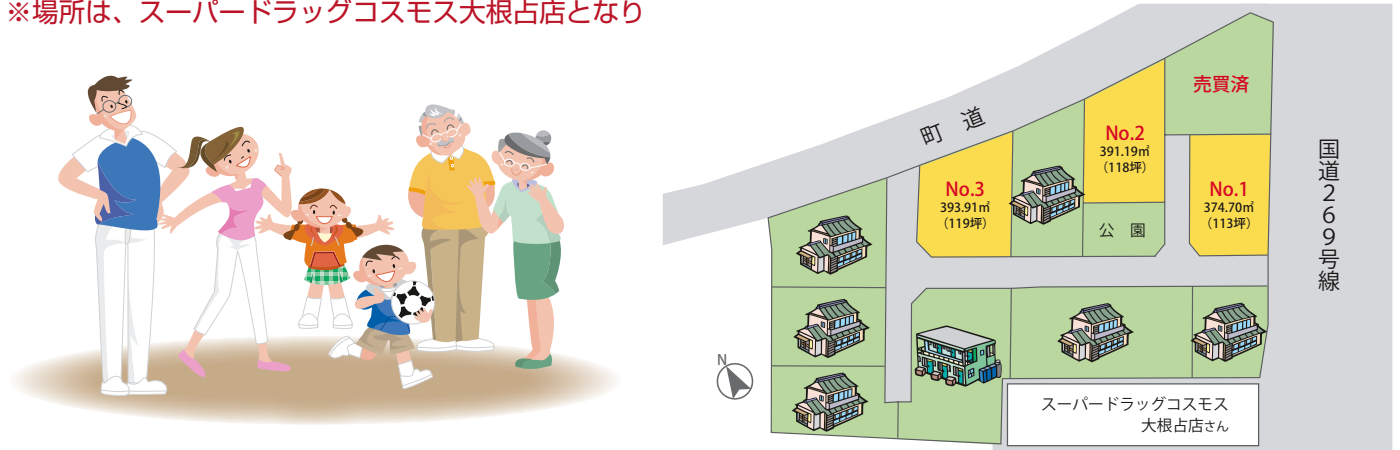

健診から始める健康づくり ～ その6 ～



6月から集団健診（特定・長寿）が始まっています。
（8月5日まで）まだ申し込まれていない方も受診
できますので役場までお問い合わせください。

注意：受診できる方は40歳以上の国保加入者と75歳以上の方のみです。

【お問い合わせ先】 22-3041（保健福祉課）
25-2511（住民生活課）

【ご自分の健康とご家族のために年に一度は健診を受けましょう】

『口蹄疫』 侵入防止対策のお願い。

平成22年4月20日、宮崎県都農町の繁殖牛農場において、わが国では平成12年以来10年ぶりとなる口蹄疫の感染が確認されました。

伝染力が非常に強いため、相次いで発生しており、宮崎県内では200例を超える感染農場が確認されており、さらに発生地域が南下していることから本県への侵入の危険性が非常に高まっております。

つきましては、町民の皆様におかれましても、下記の口蹄疫侵入防止対策にご理解のうえ、ご協力をお願いいたします。

《畜産農家の皆様へ》

1. 踏み込み消毒槽の設置及び畜舎消毒を徹底してください。
2. 農場への出入りの際は、車両消毒を徹底してください。
3. 関係者以外の農場への出入りは十分留意してください。
4. 農家間の出入りはしないでください。
5. 家畜に異常がある時は、直ちに役場か肝属家畜保健衛生所（0994-43-2515）へ連絡してください。

《町民の皆様へ》

1. 畜産農家間の出入りを当分の間、自粛してください。
2. 宮崎方面への移動を当分の間、自粛してください。
3. 移動された場合は、各地区(肝属管内では4カ所)で消毒ポイントを設置しておりますので、車両消毒にご協力ください。

※口蹄疫は、人には感染しません。

また、感染した家畜、あるいは感染の疑いのある家畜の食肉や乳製品が市場に出回ることはありません。仮に感染した食肉や乳製品を人が口にしても、影響はありません。



ねんきんだより

国民年金・厚生年金保険の 障害年金について

住民税務課	電話 0994-22-3039
住民生活課	電話 0994-25-2511
鹿屋年金事務所	電話 0994-42-5121

だし、老齢基礎年金の繰上げ支給を受けている方を除きます。

○障害認定日（初診日から1年6ヶ月を経過した日又は、1年6ヶ月以内に症状固定した日）において、国民年金・厚生年金の障害等級に該当していること。
○保険料の納付要件を満たしていること。

請求の手続き先

障害基礎年金の請求先は、役場です。障害厚生年金の請求先は年金事務所です。

添付書類

請求手続きには、診断書等の添付書類が必要になります。事前に年金事務所や役場でご相談ください。

※障害者手帳の障害等級と国民年金・厚生年金障害等級

では、判断基準が異なるため、手帳の交付を受けられても障害年金の障害程度には該当しないこともありま。詳しくは年金事務所に相談ください。

障害基礎年金・障害厚生年金の受給要件
次の要件すべて満たしている事が必要です。
○国民年金又は厚生年金加入期間である間に、障害の原因となった傷病の初診日があること。（20歳前や年金加入者でなくなった後でも60歳以上65歳未満で日本国内に住んでいる間に初診日があるときも含まれます。）た

“倒産・解雇などによる離職”（特定受給資格者）や
“雇い止めなどによる離職”（特定理由離職者）をされた方へ

平成22(2010)年4月から 国民健康保険税が軽減されます。

対象者は？

離職の翌日から翌年度末までの期間において、

- (1)雇用保険の特定受給資格者（例：倒産・解雇などによる離職）
 - (2)雇用保険の特定理由離職者（例：雇い止めなどによる離職）
- として失業等給付を受ける方です。

軽減額は？

国民健康保険税は、前年の所得などにより算定されます。
軽減は、前年の給与所得をその 30/100 とみなして行います。
※具体的な軽減額などは、下記までお問い合わせください。

軽減期間は？

離職の翌日から翌年度末までの期間です。
※雇用保険の失業等給付を受ける期間とは異なります。
※国民健康保険に加入中は、途中で就職しても引き続き対象となりますが、会社の健康保険に加入するなど国民健康保険を脱退すると終了します。

制度が始まる 前の失業は 対象外ですか？

制度が始まる前1年以内（平成21（2009）年3月31日以降）に離職された方は、平成22（2010）年度に限り国民健康保険税が軽減されます。
※ただし、平成21（2009）年度の保険税は対象となりません。御了承ください。

軽減を受けるには申請が必要です。制度の詳しい説明は、
役場本庁 住民税務課国保税担当にお尋ねください。

【お問い合わせ先】 役場本庁 住民税務課国保税担当 電話 22 - 3037

花瀬自然公園 アルバイト募集に〇です

本町では、夏休み期間に花瀬レクリエーション村（花瀬公園プール・花瀬公園キャンプ場）を開村するため、左記条件によりアルバイト員を募集します。

勤務場所

花瀬公園プール
花瀬公園キャンプ場

仕事内容

プール監視人
キャンプ場補助員

期間

平成22年7月17日（土）～
平成21年8月31日（火）

勤務時間

午前9時から午後5時まで

時給

630円

募集人員

約15名（3名の交代制）

応募資格

高校生以上の者
（錦江町居住者優先）

※募集期間

6月30日（水）まで

お問合せ先

錦江町役場田代支所
地域振興課

☎ 25 - 2511

大学生の ホームステイ先募集

地域づくり
インターン事業

企画課
TEL 0994-22-3032

地域づくりインターンとは、都市部の大学生を農家など一般家庭で受け入れ、地域で農業体験や各種イベントに参加していただく事業です。

町では、受け入れに協力くださるご家庭を広く募集いたします。

受け入れ期間は、平成22年7月中旬から8月下旬ごろまでを予定しており、14日から20日滞在します。

なお、受け入れ家庭につきましては、連続3日以上宿泊させることが可能な家庭とします。



カブト虫・クワガタ虫 買い取ります

体験ツアーで使用するカブト虫・クワガタ虫を、1匹100円で買い取りをいたします。

◆買取する昆虫

オスで、胴体部分が3cm以上のもの

◆一回の買い取り数

10匹以上

◆買い取り場所

自然まるごと体験ツアー実行委員会

木尾 衛 (錦江町田代川原 田代石油店内)

◆買い取り期間

平成22年7月1日～平成22年7月31日まで

※昆虫が集まり次第締め切りますので、電話等で確認してお持ちよりください。

【お問い合わせ先】 TEL 0994-25-2048 (木尾^{このお})

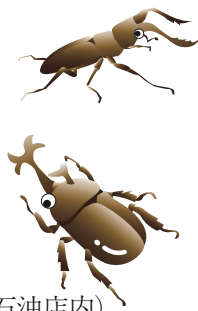

今年も多くの子ども達が本町に訪れます。
(自然まるごと体験ツアーの虫採り体験)

結婚50年目の皆さん、お早めにお申し出を！

本町では、結婚50年目を経過し、夫婦ともに健在の方々を対象に、合同金婚式を行います。

対象者については、役場でも調査をいたしますが、自分たちが対象ではないかと思われる方は、保健福祉課または、住民生活課へ7月30日(金)までにご連絡ください。

また、婚姻後、本庁に転入された方々、本籍地が町外にあるなどの方々は調査できませんので必ずご連絡ください。



◆対象者 ①昭和35年1月1日から同年12月31日までに婚姻届を出し、夫婦ともに健在の方々

今年1月以降にどちらかが死亡されている場合も該当します。

②婚姻当時の事情で届け出が遅れた方々で、第1子が昭和35年中に出生している場合は該当します。

【お問い合わせ先】 錦江町役場 保健福祉課 (福祉チーム) TEL 0994-22-3042
住民生活課 (民生チーム) TEL 0994-25-2511

地デジの準備はお済みでしょうか？

地デジ相談会・説明会のご案内

これまでのテレビ（地上アナログ放送）が終了して、地デジ（地上デジタル放送）に完全移行する2011年7月まであと1年あまりとなりました。もう、皆様のお宅は地デジの準備はお済みでしょうか。

まだ、アナログ放送をご覧の皆様を対象に、

○お住まいの地域は地デジが映るのか？

○地デジはどうしたら観られるのか？

などのご相談を受ける地デジ相談会及び地デジを体験できる説明会を次の日程で開催します。事前の申し込みは必要ありません。お気軽にご利用ください。



地デジ相談会と説明会の日程

	会 場	相談会（ロビー）	説明会（会議室）
6月30日(水)	錦江町役場	午前10時 ～ 午後4時	午後2時 ～ 午後3時

【問合せ先】 デジサポ鹿児島 ☎ 099 - 812 - 8001
錦江町企画課 ☎ 22 - 3032

錦江町

おもいで写真館

昭和12年2月
田代村狩友会大狩記念
提供：西川 澄さん
(橋ノ口自治会)

▶ 写真のご協力を お願いします。◀

「錦江町思い出写真館」に掲載する写真を募集します。

撮影時期・場所・状況等を付けて、役場企画課へ持ち込むか郵送ください。

お借りした写真は責任を持ってお返しします。



お知らせ コーナー INFORMATION 2010.6

お知らせ

国家公務員採用Ⅲ種(税務) 試験受験者募集

人事院九州事務局と熊本国税局では、国家公務員採用Ⅲ種(税務)の受験者を募集しています。

国家公務員採用Ⅲ種(税務)試験に合格し採用されすと、全員が税務大学校に入校し、一年間、税務職員として必要な専門知識を習得するための研修を受けることになっています。

その後、税務署に配属され、国税の仕事に従事することになります。

なお、募集要項は、次のとおりです。

【受験資格】

平成元年四月二日から平成五年四月一日までに生まれた方(学歴は問いません)。

【試験の程度】

高校卒業程度

【申込書の受付期間】

六月二十二日(火)から六月二十九日(火)まで(通信日付印有効)

【第一次試験】

九月五日(日)

【申込用紙】

人事院九州事務局、熊本国税局又は最寄りの税務署に備え付けています。詳しくは、先までお問い合わせください。

【問合せ先】

人事院九州事務局
Tel 092・431・7733
熊本国税局人事第二課
試験研修係
Tel 096・354・6171
鹿屋税務署
Tel 0994・42・3127

※自動音声案内

案内

内閣総理大臣名の書状を 贈呈します

先の大戦において、外地等(事変地の区域又は戦地の区域)に派遣され、戦時衛生勤務に従事された旧日本赤十字社救護看

護婦及び旧陸海軍従軍看護婦の方(慰労給付金受給者は除く)に対して、その御苦勞に報いるため内閣総理大臣名の書状を贈呈しております。

詳しくは左記お問い合わせ先まで御連絡ください。

※御本人または御家族などからの御連絡をお待ちしております。

【請求期限】

平成23年3月31日

【問合せ先】

〒100・8926
東京都千代田区
霞が関2・1・2
総務省大臣官房総務課管理室
Tel 03・5253・5182
FAX 03・5253・5190

夏だ!太陽

SUN SUN

3億円!

宝くじの収益金は市町村の明るく住みよいまちづくりに使われます。

1等 2億円×39本
(前後賞各5千万円)

2等 1億円×39本

3等 一千万×390本

当たり実感のある小額賞金も豊富!

4等 10万円×3万9千本
5等 1万円×39万本

【発売期間】

平成22年7月7日(水)

平成22年7月30日(金)

【抽せん日】

平成22年8月10日(火)

【当選金支払い期間】

平成22年8月16日(月)

平成23年8月15日(月)



町営住宅 空き家状況 (6月1日現在)

大根占地区
・港団地(1戸)・京町団地(1戸)
・芝山団地(2戸)
・神川団地(1戸)

田代地区
・公宮城ヶ迫(1戸)

お問い合わせ及び入居希望の方は、建設課または地域振興課へご連絡下さい。

人口の動き



平成22年6月1日現在

	人口	前月号比
人口	9,334人	(△19)
男	4,385人	(△10)
女	4,949人	(△9)
世帯数	4,278戸	(△5)

△は減少

休日の在宅当番医

月日	病院名	電話番号
6月13日	二川胃腸科内科	22-2033
20日	津崎医院	24-2153
27日	大根占医院	22-2658
7月4日	長浜医院	22-0137

※諸事情により変更となる場合がありますのでご利用の前にお問い合わせください。

戸籍に関する情報は

ホームページ上では掲載致しておりません

5月1日
～5月31日

わかりやすい予算書



今年もまた、町の予算書を読みやすく、わかりやすくした「わかりやすい予算書」を作成しました。これは、役場の各課ごとに事業の簡単な説明と予算額、収入内訳などを掲載しています。

役場本庁・支所の各窓口を設置してありますのでご自由にお持ち帰りください。

是非、「わかりやすい予算書」をご覧いただき、よりよいまちづくりの一助として有効に活用されることを期待しております。

紳士婦人黒礼服

いつでも特価でご提供!

紳士用黒スーツ(毛100%) **大奉仕 19,800円より**各種
婦人用黒スーツ13,440円を**大奉仕 9,800円より**各種
黒の紳士婦人靴、黒のシャツ、ジャケット、ネックレスほか
フォーマル関係商品品揃い。



家紋入り提灯
ご予約承り

年忌、法事に5,800円～48,800円迄

盆提灯 **半額セール!**

提灯のことなら
どこよりも安く!
どこよりも豊富!

ひろくま
☎ 22-2345

解体工事・一般土木・宅地造成・リフォーム

お客様第一

丸三建設

- ◎建物解体から台風災害などによる片付け
- ◎田畑の法面と転地返し工事及び田畑用購入土販売
- ◎宅地造成工事及び境界ブロック工事…他

お電話を頂きましたら**無料**でお見積りにお伺いします
担当者直通：080-6420-7208 何でもお気軽にご相談ください。

事務所：肝属郡錦江町神川 747-12
電話：0994-22-2492 FAX：0994-22-2492

丸三建設 代表者 **丸田 三郎**

おむつ助成券 取扱店

おむつの**販売・配達**致します

ライフ薬局 田代店

住所：肝属郡錦江町田代川原 433-3
電話：0994-28-2021 FAX：0994-28-2023

あなたの健康づくりの安心・安全のパートナー



不眠 疲労

うつ状態

不妊 痛み

・処方箋調剤 ・慢性病 ・漢方薬相談



(有)川口薬局

錦江店

〒893-2303 鹿児島県肝属郡錦江町馬場 423-3
TEL **0994-22-2265**

第26回 近畿田代会総会開催

第26回近畿田代会総会&懇親会を下記要領にて開催いたします。

近畿地区をはじめ、故郷からも多数のご参加をお願いいたします。

『きやったもんせ！道頓堀へ！』

日時：2010年7月11日（日）
10時50分開会（受付10時～）
場所：道頓堀ホテル TEL06-6213-9040
大阪市中央区道頓堀2-3-25
（地下鉄なんば25番出口ニュージャパン西隣）

問合せ先：近畿田代会会長 上ノ原 主税
TEL074-356-6288
近畿田代会事務局長 上ノ原 哲郎
TEL06-6616-5226

第20回 関西大根占会総会開催

第20回関西大根占会総会及び懇親会を下記要領にて開催いたします。

郷里の方も参加してみませんか。
（フェリー乗船割引券あります。）

日時：平成22年7月11日（日）
11時開会
場所：道頓堀ホテル TEL06-6213-9040
大阪市中央区道頓堀2-3-25
（地下鉄なんば25番出口ニュージャパン西隣）

問合せ先：関西大根占会会長 川崎 義廣
TEL0729-71-5741
関西大根占会事務局 厚ヶ瀬 優
TEL090-3355-5497
大根占 諏訪原 美義
TEL090-8755-4552

ボート免許の更新・失効講習

- **日時** 7月11日（日）
受付：13時から（開始13時30分）
- **場所** 南大隅町中央公民館
- **受講料** 更新9,000円 失効15,000円 ※写真代・送料込み
- **必要書類** ①ボート免許証・ボールペン
②写真2枚（タテ4.5cm×ヨコ3.5cm）
③「ボート免許証」記載の住所が変更している場合、本籍地記載の「住民票」1通が必要です。
（市町村合併で変更した場合は、不要です。）

【問合せ先】 鹿児島海技免許センター
☎099-224-6180

中古パソコンのお店 リサ@プライス

プラッセだいわ鹿屋店1Fに OPEN!

サーティーワンアイスクリームさんヨコ

フレッツADSL 6,000円
同時加入で 割引!

ノート デスクトップ
中古パソコンが 19,800円~

無料パソコン相談実施中!
(2010/8/31まで)

商品続々入荷中!

・パソコンの調子が悪い
・使い方が分からない
・こんな事かしてみたい。。。などなど

※店頭対応のみ無料・出張の場合は費用が発生する場合がございます
症状によっては数日のお時間をいただく場合がございます。
詳しくは 0994-45-5544 まで

今月の表紙

牧原 正恵さん（旭町自治会） 86歳

平成3年から20年に渡り、体験談、こぼれ話、随想などを綴った随筆『路傍の雑草』（年6回発行）を書き続けており、多くのファンを持つ。

【一言コメント】

区報として町民体育大会の記録を綴ったのを皮切りに、何か足跡を残そうと思ひ書き始めました。当初、80歳まで頑張ろうと思っておりましたが、周囲の応援もあり現在までできました。これからもずっと書き続けていきたいと思ひます。

今月の一冊



「名探偵コナン科学トリックBOOK」

青山 剛昌 原作

ご存知 名探偵コナンが作品中のトリックで使われている化学原理を漫画調で簡単に、おもしろく解説!

静電気が人を殺す! 浮き出る文字? 大気圧の謎・吹き消せない口ウソクなどなど・・・。

ええっ!? なぜ!? どうして!? ……わあ! すごい!!

私たちの周りはフシギがいっぱいなんだね!

●文化センター図書室にて貸し出し中●



開店前の焼肉店を訪ねると『こんにちは。』と優しい声が聴こえた。声の主は、がっちりした筋肉質な体の堀内福成さんだった。

それもそのはず、福成さんは昨年までの12年半、競輪選手として活躍していたのだ。福成さんに現役時代の話を知ると、「活躍している先輩達を見て競輪の道に進みましたが、ケガとの戦いでした。4年連続で骨折したりと、満足以練習も出来ない状態があったりで、応援して下さる人たちの期待に応えられないことが正直しんどかったです。」と話してくれた。福成さんが焼肉店のオーナーとして第二の人生を歩み始めた理由がわかったような気がした。

福成さんに、今の目標を尋ねると意外な答えが返ってきた。福成さん曰く「家族や地域の人達に自分は支えられて生きてき

錦江に生きる

From young people in the future

◎このコーナーでは、町内でこれから根を張っていくと頑張っている若者を中心に紹介していきます。第36回は、平石自治会の堀内福成さんです。

◎36人目

ほりうち ふくなり
堀内 福成さん 【平石自治会】



開店準備中の福成さん。手際良く、丁寧にテーブルを拭きあげていきます。

ました。だから、少しでも恩返しが出るように頑張りたいです。」と。てつきり規模拡大などの回答が返ってくると思っていたので、思わず商売の方は？と聞き返すと、「もちろん地盤を固めないといけないので一生懸命頑張ります！まずは肉の解体からですけれど」と笑った。福成さんの実直な一面が見えた瞬間だった。少し気になったので。なぜ、

焼肉店にしたのですか？と興味本位で尋ねると、「実家が肉を取り扱っていて、肉の解体や調理も出来る父の下で修業をが出る焼肉にしました。結局、父に甘えてしまったのかもしれないが・・・。」と話した。福成さんの心には、いつも家族や周りの人たちに感謝の気持ちがあるようだった。

福成さんは、地域活動などに

も積極的に参加しており、ソフトボールやバレーなども頑張っている。「さすがに今は出来ませんけどね。地域活動は、隣が公民館だから行くしかないでしょ！」と茶目つ気たつぷりに笑った。

最後に一言お願いすると「両親や地域の人たちに大変感謝しています。現役時代からみんなに支えられて生きてきました。でも、まだ何も恩返しが出来ていない。だから、これから少しずつでも恩返し出来るように頑張ります。」とやはり感謝の気持ちで話した。続けて、嫁と三人の子供に。と前置きしたうえで「いつも苦勞をかけて申し訳ない。子ども達も寂しい想いをさせてごめんね。お父さんも一生懸命頑張るから、家族仲良く頑張っていこうね！」と福成さんらしいメッセージを口にした。そして「親父、お袋。いつも背中を押してくれてありがとう。秘伝のタレの作り方教えてもらえるように頑張るから！」と握りこぶしを作った。

福成さんは、いつも感謝の気持ち忘れられない心やさしい好青年だった。

編集後記

●そろそろ梅雨がやってきました。そして、嫌な台風・災害シーズンもやってきます。台風や災害等がないことが一番ですが、もしもの為に準備をしておきましょう。(本紙2・3ページに特集記事)

●プロ野球は交流戦が盛り上がりつつありますが、草野球もシーズン真っ盛り！昨シーズンの後半戦から連続試合ヒットを5に伸ばしていた私ですが今シーズンに入つて3試合ノーヒット。チーム内では私と銀行マンY君の同級生二人組だけになつてしまいました。

私が行けない次の試合、Y君が全部三振しますように……先日、ある本で「時間の有効な使い方・ムダな使い方」が書いてありました。確かに、それを読めば自分の時間の使い方は間違っているように感じました。が、しかし：人生においてムダな時間は必要ないのでしょうか。むしろムダな時間があるのでしょうか。有効に使うことはもちろん大切ですが、遊びの部分も必要なのでは？と感じました。皆さんはどう思いますか？

