

Contents

肝属地区植樹祭	2
まちのできごと	4
錦江町定額給付金のお知らせ、ほか	6
国民健康保険証の切替のお知らせ	8
住民基本台帳カードについて、ほか	9
心のストレスチェック表	10
錦江に生きる	11
お知らせコーナー	12
戸籍の窓、ほか	13
暮らしの情報	14



キジの放鳥 (関連記事 2・3 ページ)

みんなで植えよう 育てよう 山は未来の守り人



2月14日、半下石地区の森林公園において町内外の林業関係者や漁業関係者など約400人が参加し、平成20年度肝属地区植樹祭が盛大に開催されました。

これは、毎年肝属地区の各市町が持ち回りで行っているもので、今年度は錦江町。錦江町みどり推進協議会などが主催し行われました。

式典は、錦江町の田代地区にある和太鼓集団・鼓友会の力強い演奏で幕を開け、各種表彰などが行われた後、植樹祭スローガンが採択され、キジの放鳥や記念植樹が行われました。

当日は、「山は海の恋人」ということで、漁業婦人部によるカンパチ大根と加工グループのおにぎりが昼食として振舞われ、参加者は山で食べる海の幸に舌鼓を打っていました。また、バレンタインデーということで参加者にチョコレートが配られるなど心温まる植樹祭でした。



植樹祭テーマ最優秀作品に輝いた折小野岳人君（田代小3年）



森林にたなびく大漁旗と鼓友会



式典の様様

各種表彰（敬称略）

森林・林業功労者

（肝属地域森林・林業振興協
議会長賞）

釘田 渉 （半下石自治会）

馬場地区公民館子ども育成部
（馬場地区公民館）

林業技術競技会

（大隅地域振興局農林水産部
長賞）

【特用林産物の産地づくり】

優秀賞

小川 トキ子 （才原自治会）

全国林道維持管理コンクール

（日本林道協会長賞）

横堀線

（田代地区）

（錦江町関係者のみ掲載）

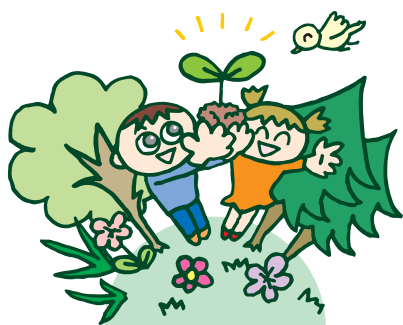

（上） みんなで約500本の植樹



代表者植樹の様子



（右） おいしいカンパチ大根

● 地区植樹祭テーマ優秀作品 ●

最優秀賞

「みんなで植えよう 育てよう 山は未来の守り人」

（田代小3年 折小野 岳 人）

優 秀 賞

「よみがえれ森 みんなで協力 森を守れ 元気森・森」

（神川小1年 今 熊 木乃美）

「みんなで作ろう 緑の鹿児島 緑の日本 緑の地球」

（大根占小6年 野ヶ峯 七 海）

「森林は地球の宝 未来に残そう緑の大地」

（田代中1年 坂 元 奎 介）

「つなごう未来へ 伝えよういつまでも この美しい森林を」

（錦江中2年 遊 喜 綾 華）

「作ろう森林 守ろう地球 今 僕たちができること！！」

（錦江中3年 中 村 裕 己）

「守ろうよ みんなの未来を 森林で」

（錦江中3年 鳥 越 沙 樹）

「自然を愛し はぐくもう 美しい地球を子どもたちに」

（田代中3年 川 路 美 和）

まちのできごと



大きな声援の中、錦江路を走る毛下選手

町民の期待を背負い走り抜ける

2月14日(土)～18日(水)の5日間にわたり、第56回鹿児島県下一周市郡対抗駅伝競走大会が開催され、最終日に錦江路を12名のランナーが駆け抜けました。中でも、毛下選手が力強い走りを見せると沿道からは一際大きな声援が上がりました。

今回は肝属チームに家長広人監督を始め、3名の選手が錦江町から選ばれ今大会を大いに盛り上げました。また、昨年に続き日置チームの一員として石塚選手も出場し、元気な姿を見せてくれました。

今回、初出場を果たした樟南高校3年の尾長谷選手は、若さ溢れる、元気な走りで見事、今大会の新人賞を獲得しました。

家長監督は、「今大会は半数の選手が入れ替わり、選手起用も難しい大会となりました。各選手は持てる力を発揮する努力をしてくださいましたが、厳しい結果となりました。

本大会を支えてくださいました大会関係者をはじめ、ご声援いただきました多くの皆様方に感謝いたしております。」と話されました。



左から、白山選手、尾長谷選手、家長監督

本町出身選手

家長 広人監督(川南自治会) 毛下 寿史選手(平石自治会)
白山 智洋選手(新田自治会) 尾長谷大志選手(郷ノ原自治会)
石塚 正太選手(半下石自治会出身)

せっがい!?



花瀬地区の鬼火焚きの様子

2月の上旬に田代地区の各地で「せっがい」が行われました。

せっがいとは、「節が替わる」の鹿児島弁で、季節が変わることを指します。

田代地区では100年ほど前からせっがいの行事として鬼火焚きが行われており、竹で組んだやぐらに火を点け、竹がはじける音で鬼を追い払い無病息災を願うとされています。

今年も田代のあちこちを鬼が逃げ回ったことでしょう。

おいしさ、みどころ再発見!



手作りの郷土料理に舌鼓

2月3日(火)に韓国人留学生16名を含む総勢44名が「おいしさ、みどころ再発見ツアー」という企画で本町を訪れ、田代うんめもん会で郷土料理づくりや照葉樹の森で木工体験などを行いました。

参加者らは、普段体験できないことに挑戦しながら、錦江町のすばらしさを堪能していました。

これからもこのようなツアーなどで本町のすばらしさをPR出来る機会が増えることを願います。

錦江町に想いを馳せて



桂竹丸師匠の講演の様子

2月14日、鹿児島市内のホテルで「鹿児島たしろ会」の総会が行われ、多くの出身者が出席したほか、錦江町からも町長等が出席し盛大に開催されました。

会場では錦江町の特産品が販売され好評を博したほか、親睦会では桂竹丸師匠が講演をされ、会場は笑いの渦に包まれました。

出席者は、ふるさとへの熱い思いを語り合い、これからも固い絆で結ばれていることを再認識されたようでした。

「県学校保健優良学校」受賞



賞状を手に喜びをかみ締める先生

「県学校保健優良学校」賞とは、学校保健・安全の改善・充実に努力し、その教育的成果が地域の模範となる学校を、鹿児島県教育委員会が審査し、表彰するものです。田代中学校は、昨年度「準優良学校」を受賞し、今年度は見事最高賞の「優良学校」に輝きました。

早朝ランニング等による体力づくり、地域と一体となった安全対策など、生徒はもとより、先生方・保護者の地道な取り組みの賜物だと思います。受賞、おめでとうございます。

神川地区に寅さん出現!?

2月22日(日)、神川学習センター体育館において第6回神川校区文化祭が盛大に開催されました。

神川小5・6年生徒公民館役員による銭太鼓で幕を開けた文化祭は、寅さん風(?)の дай どう小平太さんによるバナナの叩き売りや鹿屋高校書道部による実演など、過去5回に勝るとも劣らない趣向を凝らした出し物が多く、大変な盛り上がりを見せました。

司会進行を勤めた今熊武朗さんは、「神川のみんなが大いに笑い、大いに楽しんでくれて本当に良かった。これからも神川をみんなで盛り上げていきます。」と声高らかに話されました。



なかなか目にする機会のないバナナの叩き売り



元気いっぱいの子供たちの合唱

よかふレンジャー!?

2月22日(日)に錦江町青年団が道路清掃と交通安全の呼び掛けを行いました。

雨天のため午前中だけの活動となりましたが、レジ袋や煙草の吸殻や空き缶などで6袋集まりました。また、中には車の部品や家庭ゴミといった不法投棄と思われるものもあり残念がる声も聞きました。

また、神川地区(鳥浜)では、悲惨な交通事故が無くなるように、青年団としても出来ることはないかと思い、交通安全のチラシを通行する車に配布し、安全運転の呼び掛けも行いました。

今回の活動は、『よかふレンジャー』と名乗りキャラクターヒーローの格好をしていたので、手を振られる方や写真を撮られる方も表れるなど人気を博していました。

よかふレッド(大園智明会長)は「今回は一部の地域しか活動出来なかったのが、次回行う際は町内各地域で行ないたい。」と話されました。

今後も町の発展のために様々な活動と『よかふレンジャー』の再登場を期待いたします。

また、『よかふレンジャー(青年団員)大募集中』とのことでした。



「ごみのポイ捨てやめるんジャー」BY よかふイエロー



PR活動にも余念がありません。

■ 錦江町定額給付金のお知らせ

現在、定額給付金の給付に向けて準備を進めていますので、その概要についてお知らせします。

■ 実施の目的

定額給付金事業は、景気後退下での町民の皆様の不安に対処するため、家計への緊急支援として実施するものであり、あわせて、各世帯に広く給付し、消費を増やしていただくことで、地域の経済の活性化につなげるものです。

■ 給付対象者

定額給付金の給付対象者は、平成 21 年 2 月 1 日（基準日）において、次の要件のいずれかに該当する人

- ① 錦江町の住民基本台帳に記録されている人
- ② 錦江町の外国人登録原票に登録されている人（短期滞在の在留資格で在留する者、不法滞在者を除く）

■ 申請・受給者

定額給付金の申請・受給者は、上記の給付対象者ごとに次のとおりです。

- ・ 上記①については、その者の属する世帯の世帯主
- ・ 上記②については、登録されている本人

■ 給付額

給付額は、給付対象者 1 人につき 1 万 2 千円です。ただし、平成 21 年 2 月 1 日（基準日）において、65 歳以上の人・18 歳以下の人については、1 人につき 2 万円となります。

■ 申請・給付方法

具体的な給付開始時期や申請方法などが決まり次第、町民の皆様にお知らせします。

■ 申請期限

給付申請受付開始日から 6 ヶ月以内。

【給付例】

氏名	続柄	年齢	給付額
錦江 太郎	本人(世帯主)	45	12,000 円
錦江かあ子	妻	41	12,000 円
錦江 山男	子	10	20,000 円
錦江 海子	子	9	20,000 円
錦江 大滝	父	75	20,000 円
錦江 花瀬	母	72	20,000 円
合 計			104,000 円

！ 定額給付金はまだ始まっていません！ 詐欺に注意してください！

定額給付金の給付をよそおった「振り込め詐欺」や「個人情報の詐取」にご注意ください。「定額給付金」については、まだ、町民の皆様にご連絡や給付を行う段階ではありません。

具体的な給付の方法などが決まり次第、速やかに広報いたしますので、定額給付金に関して、次のことに注意をお願いします。

- 役場や総務省などが A T M（銀行・コンビニなどの現金自動預払機）の操作をお願いすることは、絶対にありません。
- A T M を自分で操作して、他人からお金を振り込んでもらうことは、絶対にできません。
- 役場や総務省などが、「定額給付金」の給付のために、手数料などの振込みを求めることは、絶対にありません。
- 現時点で、役場や総務省などが市民の皆様の世界構成や銀行口座の番号などの個人情報を照会することは、絶対にありません。

【お問い合わせ先】

錦江町役場 企画課 未来形成チーム ☎ 0994-22-3032



商品券を買って 町の景気を元気にしよう ～プレミアム付商品券販売～



錦江町では、今回景気対策として、国民に支給される定額給付金を町内で消費して頂き、町内の商店街等の景気を活性化して頂く事を目的にプレミアム付商品券販売事業を実施します。

内容は、一万円の商品券購入に千円分のプレミアムを加算して販売します。

購入するには、国の定額給付金の申請後に通知される振込決定通知書と同封されている「錦江町ふれあい商品券」引換券が必要になります。

購入できる期間は、平成21年4月中旬頃から10月25日までとし、大根占町商工会（22-2521）と田代町商工会（25-2131）の窓口で購入できます。是非ご利用下さい。

また、「定額給付金」をよそおった詐欺行為も想定されます。電話等での勧誘に簡単にのったり口座番号など教えたりすることのないよう十分ご注意ください。

「定額給付金」と「プレミアム付商品券販売事業」の詳細は、役場企画課（22-3032）までお問い合わせ下さい。

錦江町 ふれあい商品券

(500円×22枚＝11,000円相当)

1,000円分お得!

10,000円で販売

※商工会の窓口で、「引換券」と「現金」が必要です。

【お問い合わせ先】

錦江町役場 企画課 未来形成チーム

☎ 0994-22-3032

ねんきんだより

平成21年度の保険料は
月額 14,660円 です。

住民税務課 電話 0994-22-3037
住民生活課 電話 0994-25-2511
鹿屋社会保険事務所 電話 0994-42-5121

国民年金保険料

平成21年度の保険料は月額14,660円となっております。

社会保険庁から毎年4月の下旬に送られてくる1年分の「納付書」によって翌月の末日までに納めます。便利な口座振替もできます。

国民年金には、老齢基礎年金だけでなく、障害基礎年金・遺族基礎年金が設けられていて、私たちの暮らしを厚く守ってくれています。

このように大切な国民年金ですが、保険料を納付期限までに納めていないと、老齢基礎年金の年金額が低くなったり、年金そのものを受けられなくなる恐れがあります。

※ 保険料を納めた期間によって、受け取る年金額がどれだけ違うかご存知ですか？

40年納付	792,100円
15年未納	25年納付 495,100円

※平成21年度の年金額で計算したものです。

差額は年間約30万円、約30万円×約20年↓これを、65歳からの平均余命で（85歳）で換算すると約600万円の差が生じてしまいます。老後の長さを考えてみましょう。

※納付の困難なとき「保険料免除制度」の申請手続きを！
失業などを理由とするときは雇用保険受給資格者証もしくは雇用保険被保険者離職票をお持ちください。お気軽にご相談ください。

国民健康保険証の切り替えのお知らせ

70歳から74歳の高齢受給者の方が対象です！
～ 3月下旬に郵送いたします ～

国民健康保険被保険者証兼高齢受給者証は有効期限が平成21年3月31日までとなっています。新しい保険証は、**3月下旬に特定記録郵便で世帯主の方に郵送**いたします。

新しい保険証

お手元に届きましたら、記載内容を十分お確かめのうえ、本紙からはがして使用してください。4月以降は新しい保険証をお使いください。



古い保険証

有効期限が過ぎたら、お手数ですが役場保健福祉課保険チーム・住民生活課民生チームへご持参いただくか、郵送にてお返しくください。

70歳～74歳の方の窓口負担の見直しについて

制度改正により70歳～74歳の方が医療機関で治療を受けた時などにお支払いただく窓口負担については、平成21年4月から2割負担に見直されることとされていましたが、平成22年3月までの1年間は1割負担に引き続き据え置かれることとなったため、新しい保険証を交付いたします。

進学・就職される学生さんへ

就学のため、家族と離れて生活する場合は「学」の申請を忘れないでください。(国民健康保険証・印鑑・**在学証明書**が必要です。)

就職される方で社会保険に加入されたら、国民健康保険の喪失手続きをしてください。手続きがないと社会保険料と国民健康保険税を二重に支払うことになります。(国民健康保険証・印鑑・**社会保険証**が必要です。)

問い合わせ先 保健福祉課保険チーム ☎22-3041 住民生活課民生チーム ☎25-2511

ストレスと上手につきあって こころの元気をアップしよう!



春は卒業、転勤、引越しなど環境に変化が生じる季節ですね。
 そういう時、人は悲しい変化、うれしい変化に関わらずストレスを感じます。
 そのストレスをうまく乗り切れれば、問題ないのですが、そのまま溜め込んだり長引いたりすると、うつ病や不安神経症など心の病気にもなってしまいます。
 そうならないためにも、ストレスと上手につきあう方法を学びましょう。

その1 心身から発せられる いろいろなサインを見逃さない

「最近気持ちが落ち込みがちだ」「疲れがとれない」
 「寝つきが悪い・夜中に目が覚める」などの症状が
 出てきたら、無理をせず、休養しましょう

その2 バランスのよい食事で 抵抗力をつけよう

特に「心の3大栄養素」といわれるたんぱく質、
 ビタミン、ミネラルは不足しないように気をつけ
 ましょう。

その3 運動で体力づくり

ストレスに強いからだをつくるとともに、気分転
 換にもなります

その4 眠りはストレス解消の特効薬

睡眠不足や熟睡感がないといった状態は心身にさまざまな
 悪影響を及ぼします。どんなに工夫しても「寝付けない」「夜
 中、早朝に目が覚める」「十分眠っても昼間眠い」などは
 睡眠障害の可能性がありますので、病院で受診しましょう。

* 最近うつ病にかかる人が増えています

気分が落ち込む、いらいら、やる気がでない、集中力低下、不眠、頭痛、食欲不振、めまいなどの症状がな
 かなか回復しない場合はうつ病の可能性が高いですので、早めに病院で治療してください。
 また、家族や職場にそういう症状の人がいたら、相談に乗り、早めの病院受診を勧めてください。

心のストレスチェック表

最近1ヶ月のうち思い当たるものに○をつけましょう

	項目	チェック		項目	チェック
1	家庭や仕事で問題や変化があった		10	朝気持ちよく起きられず、気分が悪い	
2	楽しみにしている趣味などが無い		11	頭がすっきりせず、頭重感がある	
3	いつも実践している運動などが無い		12	肩こりや、背中・腰が痛くなることもある	
4	気分が沈みがちで、ゆううつである		13	食欲がなく、体重が減ってきた	
5	ささいなことに腹がたちライラする		14	腹が張り、下痢や便秘を繰り返す	
6	何もやる気がなく、疲れやすい		15	目が疲れたり、めまいや立ちくらみがある	
7	人に会うのがおっくうで、なんでも面倒くさい		16	急に息苦しくなったり、胸が痛くなったりする	
8	前日の疲れがとれず、朝から体がだるい		17	手足が冷たく感じたり、汗をかきやすい	
9	寝つきが悪く、夢を見ることが多い		18	よくかぜをひき、治りにくく長引く	

○の数 → 5個以下 …………… 特に心配いりません
 6～10個 …………… ストレスの蓄積が心配です。上手にストレス解消をしましょう。
 11～13個 …………… ストレスがたまっています。休養しましょう。
 14個以上 …………… 少し危険な状態です。医師に相談しましょう。

錦江に生きる

にしゅうににん目

君付 忠和さん

(上原自治会)

▼田代夏祭りで会場を盛り上げようと水戸黄門に変装した忠和さん



▲優しく語りかけながら治療をする忠和さん



このコーナーでは、町内でこれから根を張っていくこうと頑張っている若者を中心に紹介していきます。
第22回目は、上原自治会の君付忠和さんです。

「もう少しだからね、頑張って！」獣医師の君付忠和さんの職場を訪ねると診察室から誰かと話をする声が聞こえてきた。会話の相手は後ろ足が動かなくなり手術を受けた猫だった。「ほら歩いてごらん。もう大丈夫だよ。恐る恐る歩き始めた猫に「よかったね、また歩けるね」と満面の笑みで語りかける忠和さんの横顔は、初めて歩いた我が子を見よめる父親の顔と変わらなかった。

田代地区に動物病院を開業しようと思ったきっかけは何ですか。と質問すると、「地図を広げてコンパスをあてると、ここが中心なんだ。ここなら南陽地区、内之浦にも30分くらいで行ける。救急の動物たちにとって一番地の利がいいんだよ。」と答えた。15年前の田代地区だと正直、ニーズは少なかったと思うのですが、とさらに質問すると、「最初は反対もされたし、予防接種だって『うちの猫、最近元気ないんで元気になったら注射打ちに連れてきますね』みたいに動物病院として認識してもらうまで結構大変だったよ。」と笑った。続けて「でも、この町には産産として絶対に畜産は必要だし、今ではベトトを飼うお年寄りなども増えてきたから、みんなに近くに病院がある安心感を感じてもらえたり、自分のやりたい研究などを地域に役立てることが出来て、この町に開業して本当に良かった。」と破顔した。

忠和さんの話の中にはよく地域貢献という言葉が出てくる。実際、会話からは地域に貢献したいという熱い思いがヒシヒシと感じられた。現在は、獣医師として生産牛などの研究はもちろん、畜産農家や家族の一員であるみんなの動物の為、24時間365日病院を開業することはない。また、愛犬家の方たちと『ワンワンパトロール隊』を結成し、地域の防犯に「役買」している。運営資金はそこから出るのが質問すると、「飲み仲間話をして、飲ん方の会費の一部を寄付してもらっている。好きな飲ん方でも地域貢献！これすばらしいでしょ！」と笑った。さらには、ジョイサウンドというジャズバンドを結成して音楽が好きな若者の活動の場になればと頑張っている。

忠和さんの地域への思い入れは強く、「若者のパワーが世の中を変える。若い人達は、インスピレーションを感じ自分の理想像を信じて、それを生かす方法を常に考えて欲しい。大人たちは、最初は認めないかもしれない。だけど、自分を信じて突っ走れば必ずその先には成功が見えてくる。だから、『気付き』を大切に頑張るってほしい。大人である自分達は、若者が地域に残れるように頑張ることも使命のひとつ。『親の背中を見て子は育つ』自分たちが仕事に楽しさを持って、子供たちに見てもらいたいと思える背中を作っていく。地域が一体となって、もっと盛り上がりが出ていく。何事にも一生懸命取り組んでいけば、それが自分の繁栄、周りの繁栄、地域の繁栄、ひいては心の繁栄に繋がっていく。だから、大人も子どももみんな一生懸命頑張っていきたい。」と熱く語った。

最後に一言お願いすると、「二人でしゃべってごめんね。俺、講演とかでもしゃべりすぎちゃって時間足りなくなるとだよわ。」と照れ笑いを浮かべた。地域への想いは、いくら話しても尽きないほどなのだろう。

忠和さんは、自分のため、家族のため、地域のため、みんなのため、365日休まず、一生懸命突っ走る。

錦江町

おもいで 思ひ出写真館



昭和37年頃
本町出身の幕内力士・大雄関
田代後援会発足式での記念写真
提供 田中正一さん(上原自治会)

▶ 写真のご協力を
お願いします。◀

「錦江町思ひ出写真館」に掲載する写真を募集します。

撮影時期・場所・状況等を付けて、役場企画課へ持ち込むか郵送ください。

お借りした写真は責任を持ってお返しします。

お知らせ コーナー INFORMATION 2009. 3

お知らせ

「地デジ」説明会の希望団体を募集

テレビはもう地デジ（地上デジタル放送）をご覧になっていきますか？今のアナログテレビ放送は、2年後の2011年7月に終了して、地デジに完全移行することが決まっています。

2月2日、新しく設立された総務省鹿児島県テレビ受信者支援センターでは、県民の皆さんがスムーズに地デジに切り替えていただけるように各地へ説明員を派遣することになりました。無料です。

- 地デジは今までのテレビとどう違う？
- いつかわかる？なぜかわかる？
- 地デジを見るには、どうするの？・・・などなど

これまでの相談窓口である総務省の地デジコールセンター

ーと連携をとりつつ、実際に地デジの画面も見ていただきながら、さまざまな疑問に地デジの基礎からお答えします。地域の自治会や老人クラブなどの集会、イベントに説明員の派遣を希望される場合は、電話で地デジコールセンターへお申し込みください。年間を通して随時、説明員を派遣します。

地上デジタル放送について全てのご相談も従来通り「地デジコールセンター」で受け付けています。

【問い合わせ・申し込み先】

地デジコールセンター
(ナビダイヤル)
☎0570(07)0101

古い電話帳を回収します

NTT西日本では、古い電話帳を回収します。新しい電話帳を配達の際（4月中の予定）、古い電話帳を配達員にお渡し下さい。ご不在の場合はタウンページセンター（☎0120-506-309）へご連絡下さい。後日回収します。

錦江町グラウンドゴルフ協会 平成20年度新規会員募集

錦江町グラウンドゴルフ協会では次のとおり新規会員の募集を随時行っております。大会は、年7回行います。健康づくりのため、明るく楽しくグラウンドゴルフを楽しみましょう。

- **会員資格** 15歳以上の一般社会人（学生は除く）
町内に住所があるか職場を有するもの、その他。

- **年会費**

町協会	1,000円
県協会	500円
全国	500円
合計	2,000円

町協会のみへの加入も可能ですが、できるだけ全国協会まで加入してください。全国協会まで加入するとダイヤモンド賞など、いろいろな特典があります。

詳細及び会員申し込みは、各支部長までお問い合わせください。

- **締切日** 平成21年3月31日（火）

■ 支部長名

城元・別府繁男、馬場・川越年行、神川・倉ヶ崎勝巳、池田・毛下孝一郎、宿利原・笑喜清春、田代連合会長・白桃 晋、花瀬・鳥淵 貢、川原・舞原信一、大原・江田武雄



休日の在宅当番医

月日	病院名	電話番号
3月15日	肝属都医師会立病院	22-3111
20日	二川内科胃腸科	22-2033
22日	津崎医院	24-2153
29日	大根占医院	22-2658
4月5日	肝属都医師会立病院	22-3111

※諸事情により変更となる場合がありますのでご利用の前にお問い合わせください。

人口の動き

平成21年3月1日現在



		前月号比
人口	9,647人	(△20)
男	4,520人	(△7)
女	5,127人	(△13)
世帯数	4,318戸	(±0)

△は減少

町営住宅 空き家状況

(3月1日現在)

大根占地区
池田住宅 1戸

田代地区
現在、空いておりません

お問い合わせ及び入居希望の方は、建設課または地域振興課へご連絡下さい。

戸籍の窓

2月1日
～2月28日

戸籍に関する情報は
ホームページ上では掲載致しておりません

民謡と演歌の
岬 晃司

好評発売中!!
「花散らしの雨」 作詞：里村龍一
「面影の白い町」 作曲：岡 千秋

〒666-0033 川西市栄町 14-13
TAP (タップシステム)
TEL&FAX 072-759-8777

**大いに歌って
喋ってストレス発散**

女性の方大歓迎
ウーロン・ジュースセット料金 1,000円
〔カラオケ別途〕

ラウンジ ころろ 錦江町城元613-1やぶれ茶屋下
〔定休日 月曜日〕 ☎22-2239

有料広告募集中

広報きんこうに掲載する有料広告を随時募集しております。広告主様のアイデアで、さまざまな用途にご利用いただけます。

広告掲載についての詳細は、錦江町役場ホームページをご覧ください。錦江町役場企画課へお問い合わせください。

1枠 縦50mm×横87mm 月額5,000円

大隅中部火葬場組合・肝属地区介護保険組合・肝属地区一般廃棄物処理組合 3組合が統合されます

平成21年4月1日より**大隅地区広域事務組合**となります。

火葬、介護認定等の判定、家庭から出されるごみの処理など、私達の生活に身近な業務を取り扱っている「大隅中部火葬場組合」、「肝属地区介護保険組合」及び「肝属地区一般廃棄物処理組合」の3組合が、平成21年4月1日から統合され、新しく「大隅地区広域事務組合」となります。

関係施設の所在地等は、以下のとおりです。

(新組合の事務局は、現在の肝属地区清掃センター内となります。)

名 称	住 所	電話番号	FAX番号
大隅肝属広域事務組合	〒893-1604 鹿屋市串良町下小原3893-8	0994-63-0168	0994-63-7714
・肝属地区清掃センター		0994-62-8101	0994-62-8102
・肝属地区環境ふれあい館		0994-45-2900	0994-45-2900
肝属地区鹿屋最終処分場	〒893-0132 鹿屋市下高隈町4319-1	0994-28-2888	0994-28-2889
肝属地区大根田最終処分場	〒893-2402 肝属郡錦江町田代川原2043	0994-45-2196	0994-45-2801
火葬場「きもつき苑」	〒893-0132 鹿屋市下高隈町5999-3	0994-41-9655	0994-41-6067
肝属地区介護認定審査室	〒893-8501 鹿屋市共栄町17-23		

とき **2009年4月5日(日)**
 ところ **錦江町田代花瀬川石畳**
舞台芸能10:00スタート

神野美伽
荒木とよひさ & ベティ

花瀬公園まつり

舞台芸能 特産品販売 農家レストラン
 お楽しみ抽選会

野口たくお
 午前・午後の
2回公演
 侍戦隊シンケンジャー

花瀬公園まつり実行委員会
 肝属郡錦江町田代麓 827-1 錦江町役場田代支所地域振興課内 事務局 0994-25-2511



編集後記

●インフルエンザの猛威もだいぶ収まってきて、マスクをはずす方が増えてきましたが今後は花粉の猛威にさらされマスクを着用する方が増えてきております。花粉症も重症になるとかなり辛い思いをすることになりますので皆さん注意しましょう。

●先日、印刷の専門の方に、印刷の工程で写真の色合いなどが変わるのかが質問したところ、「インクの種類や印刷機、紙質などで当然変わります。」と言われたので、私は広報紙を片手に「この写真と私も自信あったんですが、イメージと印刷物に差があるんですよね。」と尋ね、「まあ、写真の技術がないと印刷でカバーするには限界があります。」と即答されました。あの写真、自信あったのに…。悔しいわー！

●気になる一枚は紙面の都合上お休みさせていただきます。決してネタ切れではありません。(汗)

今月の一冊

「くまのこうちようせんせい」
 このひとみ 作

これは本当のことを基にしたお話です。
 神奈川県横浜の浜之郷小学校校長・大瀬敏昭先生はお医者さんに「あと三ヶ月の命です。」と言われたあとも、学校に通い『命の授業』をつづけました。
 命の大切さ、やさしさなどたくさんの言葉や想いがつまった絵本です。

文化センター図書館にて貸し出し中

発行 錦江町役場
 編集 企画課
 〒 893-2392
 鹿児島県肝属郡錦江町城元 963
 ☎ 0994-22-3032 FAX 0994-22-1951
 錦江町ホームページアドレス
<http://www.town.kinko.lg.jp>