

平成21年 錦江町 消防出初式



1月6日(火)、田代中央運動場において、消防出初式が、消防団員、関係者等合わせて約500名の参加のもと盛大に開催されました。

当日は、式典に先立ち田代J Aスタンプ前から田代中央運動場まで、ラッパ・鼓笛隊を先頭に消防団員、消防車両の順に堂々とした市中行進を行い、沿道からは幼稚園児など多くの町民の皆さんから大きな声援を受けました。

式典では、町長や来賓の方々による観閲が行われた後、消防模擬操法訓練や小隊訓練などが行われ、観客から大きな拍手が送られました。そして、川原幼年消防クラブによる小隊訓練と誓いの言葉が披露され式典に華を添えました。

また、功績のあった団員や団

員を支えている家族、さらには長年にわたり団員として消防・防災活動に貢献された退団者に対し、表彰・感謝状が贈呈されました。

寒風吹きすさぶ中で行われた今年の出初式でしたが、団員の頼もしい勇姿を見ることができ、今年一年の無火災・無災害を祈念するにふさわしい式典となりました。

今の季節は特に空気が乾燥し、火事が発生しやすくなっていますので、火の元には十分注意し、消防団員が活躍する場を無くすような心構えで、町民全員で火災予防に努めましょう。



各種表彰(敬称略)

◆消防庁長官表彰

永年勤続功労章

- 福園 正志 (副団長)
- 舞原 育美 (本部付部長)

◆日本消防協会表彰

功績章

- 永吉 辰夫 (副団長)
- 坂口 勇夫 (団長)

功績章

- 福園 正志 (副団長)
- 舞原 育美 (本部付部長)

30年勤続章

- 假屋 六男 (池田分団)
- 西元 文男 (麓分団)
- 宿利原勝吉 (宿利原分団)

◆鹿児島県消防協会表彰

功績章

- 舞原 俊正 (川原分団)
- 笑喜 和則 (宿利原分団)
- 有村 祐二 (神川分団)
- 迫 和明 (神川分団)
- 満留 光秋 (神川分団)

功績章

- 白井 浩一 (池田分団)
- 福岡 雄二 (中央分団)
- 松井 一年 (池田分団)
- 下八重健二 (川原分団)
- 尾長谷裕志 (川原分団)
- 川前 伸二 (大原分団)
- 大柄根 健 (大原分団)

鮎川 淳 (大原分団)

小田 隆広 (中央分団)

船倉 雅春 (中央分団)

中村 克巳 (神川分団)

笹原 廣巳 (神川分団)

中村 孝広 (池田分団)

森満 幸男 (宿利原分団)

上吹越寿次 (支所消防隊)

◆鹿児島県知事表彰

10年勤続章

- 井手口文明 (麓分団)
- 脇田 久雄 (中央分団)
- 宮下 重道 (中央分団)
- 河野 越夫 (中央分団)
- 大園 六男 (池田分団)
- 小平 正 (池田分団)
- 畠中 直 (池田分団)
- 中野 勉 (池田分団)
- 梶 正人 (宿利原分団)
- 飯隈 盛男 (宿利原分団)
- 命苦 政義 (宿利原分団)
- 小石田和夫 (宿利原分団)

◆鹿児島県消防協会

肝属支部表彰

15年勤続章

- 鳥越 俊一 (中央分団)
- 野ヶ峯逸己 (中央分団)
- 笹原 明 (池田分団)
- 小脇 幸洋 (宿利原分団)
- 小川 透 (宿利原分団)

◆退団者表彰(10年以上)

鮫島 廣幸 (宿利原分団)

横井 正美 (池田分団)

鳥越 逸郎 (中央分団)

松元三千男 (中央分団)

小路 和矢 (川原分団)

船倉 雅春 (中央分団)

◆25年勤続妻・家族の表彰

福岡みずす (中央分団)

赤石 保子 (神川分団)

岩崎 ナル (神川分団)

山田 新子 (大原分団)

森 恵子 (大原分団)

川畑ハツエ (大原分団)



川原幼年消防クラブによる小隊訓練



放水演習



退団者表彰



25年勤続妻・家族の表彰



消防車勢揃い

錦江町消防団組織図

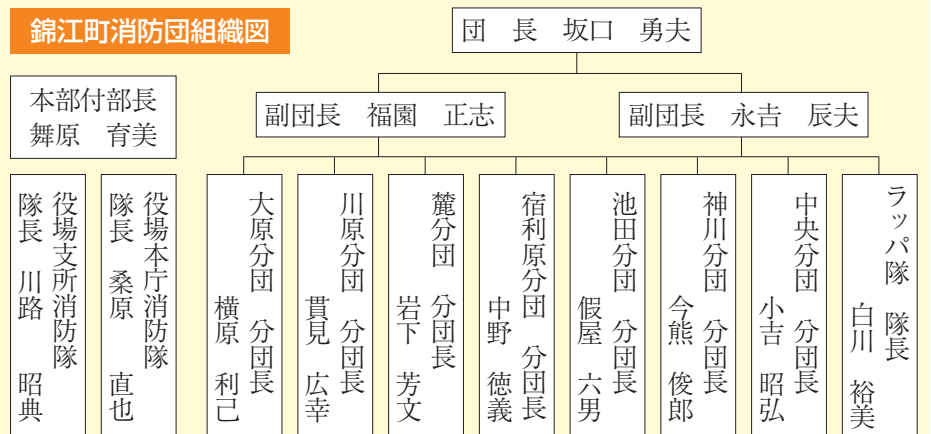

まちのできごと

防犯呼びかけ、お年寄り訪問



お年寄りに優しく声をかける柔道少年

年の瀬を控えた12月20日に、田代柔道スポーツ少年団の子どもたちが地域の高齢者宅を1件1件訪問し、「おじいちゃん、おばあちゃんが事故や振り込め詐欺などの被害にあわないように」と声かけ活動を行いました。

この活動は、錦江警察署田代駐在所の指導のもとに毎年実施しており、今年も地域の防犯グループである「わんわんパトロール隊」と合同で、田代地区内の5集落約70戸を訪問しました。

いつまでもお元気で！



Vサインでお祝い

12月30日に田尻ツナさん（南松園）が、1月1日に小園義美さん（西中郡自治会）がそれぞれ満100歳の誕生日を迎えられ、錦江町や社会福祉協議会から記念品が贈られました。

ツナさんは明治41年生まれ。長寿の秘訣は「野菜中心の食生活と大らかでクヨクヨしない」こと、義美さんは、「感謝の気持ちを忘れず、95歳の妻・利子さんと夫婦仲良くする」ことだそうです。

長寿大国ニッポン！これからも、元気で長生きしてください。

錦江町全体で長寿日本一を目指していきましょう！



長寿の象徴、鶴をバックに



出前、始めました？



笑っぱなしの参加した子ども達



職員による読み聞かせ(右)

本年度より取組を始めた、生涯学習出前講座の1回目を、12月20日に上原公民館で開催しました。今回の講座は上原土曜会から、本の読み聞かせの受講申請を受け、町図書室及び教育委員会から職員が出向き、紙芝居・レクリエーションなどの講座を行いました。子どもから大人まで多数の方に参加していただき、楽しいひと時を過ごすことが出来ました。

出前講座については、町民の皆さんの「知りたい」「聞きたい」ことを町職員等が出向き、講座を行うものです。先に配付しましたチラシをご覧くださいぜひ活用下さい。

元気に育てと願いを込めて



関係者によるたばこの種まきの様子

1月15日、錦江町たばこ耕作振興会（大坪一夫会長、会員69名）は、JA鹿児島きもつき根占育苗センターにおいて振興会員及び関係者が参加し、たばこの種まきを行ないました。

種まきの前に野元町長より錦江町は県内有数のたばこ産地です、ここ数年厳しい年が続いていますが今一度奮起して今年こそはいい年にして下さいと祭礼されました。その後全員で今年の豊作を祈念してお神酒で乾杯しました。平成21年の振興会員69名、作付面積123.82haです。

もぉ～大丈夫！我が家の防火！



保育園児たちと記念撮影

12月22日、南部消防署の前に2009年の干支である「丑」（牛）がお披露目されました。

これは、南部消防署の署員が「火災などの災害が起こりませんように。今年一年が平和で安全でありますように！」との願いを込めて毎年製作しているもので、今年で25回目となり牛は3度目の登場となります。

当日は、法輪保育園の園児たちによる除幕式が行われ、今にも動き出しそうなリアルな牛にビックリしていました。



生まれ故郷で 想いを新たに



同級生全員で記念撮影

1月3日、文化センターにおいて成人式が開催されました。

当日は、晴れ着やスーツに身を包んだ新成人が久しぶりに会う同級生や恩師たちと旧交を深め合う姿があちこちで見られました。

新成人の南園由実さんは「成人になった実感が湧いてきました。先生や友人等、いろいろな人に再会して、これまでのことを振り返り、感謝の気持ちでいっぱいになった。」と話されました。

町内の新成人の数は167名でした。

元気いっぱい「火の用心！」



神川中子ども会の夜警の様子



馬場地区子ども会の夜警の様子

12月25、26日に馬場地区子ども会（馬場っ子クラブ）が、12月25日に神川中子ども会がそれぞれ夜警を行いました。

馬場地区子ども会は毎年の恒例行事として行っておりますが、神川中子ども会は数十年ぶりの復活ということでした。

当日は、両方もかなり冷え込みの厳しい夜でしたが、子供たちは拍子木の音に合わせて大きな声で「火の用心」を訴えました。

子供たちの元気な声が街中に響き渡り、その声を聞いた方たちは懐かしさを感じながら、「火の元に注意」する思いを一層強めたことでしょう。



鹿児島県の最低賃金が改正されました。

鹿児島県最低賃金が平成20年10月18日より時間額627円に改正されました。

鹿児島県最低賃金 (地域別最低賃金)	最低賃金額 時間額 (円)	効力発生日
	627	平成20年10月18日

鹿児島県の特定（産業別）最低賃金が次のように改正されました。

特定（産業別）最低賃金 産業名	最低賃金額 時間額 (円)	効力発生日
自動車（新車）小売業	692	平成20年12月17日
百貨店、総合スーパー	665	平成20年12月26日
電子部品・デバイス・電子回路、電気機械器具、情報通信機械器具製造業	685	平成20年12月31日

★ 鹿児島県最低賃金は県下のすべての労働者に適用されます。ただし、特定（産業別）最低賃金の産業に該当する場合は、当該最低賃金も適用されます。

★ 最低賃金は、臨時、パート、アルバイトなどすべての労働者に適用され、使用者は労働者に対して最低賃金額以上の賃金を支払わなければなりません。

★ 最低賃金には、次の賃金は算入されません。

- (1) 臨時に支払われる賃金（結婚手当など）
- (2) 一月を超える期間ごとに支払われる賃金（賞与など）
- (3) 時間外・休日・深夜労働に対する割増賃金
- (4) 精皆勤手当、通勤手当、家族手当

鹿児島労働局・労働基準監督署
<http://www.kagoshima.plb.go.jp/>

【最低賃金テレホンサービス】
099-223-8881

必ずチェック 最低賃金

● 税金は納期限内に納めましょう ●

経済環境の悪化による地方公共団体を取り巻く経済状況は厳しいものがあり、交付税や補助金が削減される中で、町民の皆様になめていただく、町県民税・固定資産税・軽自動車税・国民健康保険税等の税金は大切な財源です。

しかし、これらの税の滞納者が増加しており、徴収等に力を注いでいますが、滞納分の徴収は厳しい状況にあります。このままでは多くの善良な納税者との不均衡が生じ、新たな滞納の原因となることが心配されます。

このために税負担の公平性を維持するために滞納額の減少に向けた取り組みを行い、特に悪質な滞納者（納入意識が極端に低い滞納者）には今後、法的措置を行使していくこともありますので納期内納付にご理解とご協力をお願いいたします。

納期限までに完納されない場合は滞納となり、督促状による納付の催促を行いますが、それでも納付がない場合は財産の調査を行い、不動産等の差し押さえを行う場合があります。

● 滞 納 処 分 の 流 れ ●

納 期 限

税金は納税通知書に記載の「納期限」までに納めてください。「納期限」を過ぎてしまうと「滞納」になります。

督 促 状

「納期限」までに納付されなかった場合は納期限後 20 日以内に「督促状」による納税催告を行います。

財 産 調 査

徴収職員は滞納が発生すると、その滞納者が差し押さえをすべき財産があるかを官公署・勤務先・金融機関・取引先などに対して調査を行います。
(この調査は、国税徴収法第 141 条により徴収職員に認められた権限です。)

差 押 ・ 捜 索

滞納者の財産（不動産・預貯金・給与・自動車等の動産・その他）の差し押さえを行います。

公 売 ・ 換 価

差し押さえた動産・不動産等は入札による公売で売却して処分します。

町 税 に 充 当

この売却代金を当該滞納者の未納町税等に当てられます。さらに未納があり、滞納者が納税の意志を示さない場合には再度、財産差し押さえを行います。

納期限までに収めることが困難な人のために、納税相談を行っています。

役場住民税務課（本庁）

代表電話 22-0511

住民生活課（支所）

代表電話 25-2511 にご相談ください。

● 国民健康保険税を滞納すると 医療費が全額自己負担になります ●

国民健康保険制度は加入者の皆さんが税を出し合い、病気や怪我をしたときの医療費に充てる制度です。国民健康保険税を滞納すると国保の健全な運営に支障をきたし、国保税率の上昇の要因のひとつになりますので、国保税は必ず納付期限までに納めましょう。

納税義務者は世帯主です

国保税を納めるのは各世帯の世帯主です。

また、世帯主が国保以外の保険に加入している場合でも同じ世帯に国民健康保険加入者がいるときは（※1）擬制世帯主となり、その世帯主に国民健康保険税が課税されます。

悪質な滞納者には今後、法的措置を行使します

国民健康保険税の滞納が続いた場合は通常の国民健康保険者証の交付ができなくなりますので、担当者にご相談ください。

特に悪質な滞納者（納付相談・納税指導等に向いていない世帯主・納入意識が極端に低い滞納者）には今後、法的措置を行使していくことになります。

被保険者資格証明書

特別な事情もなく1年以上滞納すると保険証を返還していただき、代わりに資格証明書が交付されます。この資格証明書が交付されると医療機関で受診する際は診療費用の全額を自己負担することになります。

給付の差止め

保険税の滞納が続くと国民健康保険によって支給される療養費・高額医療・出産一時金・葬祭費などの給付が差し止められます。

*****このようなことにならないためにも、国保税は必ず納付期限内に納めましょう。*****

※1 国民健康保険の各種届出や国保税を納める義務は、世帯主にあります。

従って、世帯主が国保の加入者でない場合でも家族の中に国保の加入者がいる場合は、これらの義務を負うことになります。

このような国保の加入者ではない世帯主のことを「擬制世帯主」といいます。

この場合には、世帯主の所得や固定資産税は国保税の課税の対象にはなりません。

● 軽自動車税について ●

軽自動車税は、毎年4月1日現在でバイク・小型特殊自動車（農耕用トラクターやフォークリフト等）・軽自動車などを所有する人に対して課税されます。

「廃棄、処分した」・「人に譲った、売った」場合など届出が必要です。4月2日以降の届出になると、その年度分までは引き続き課税されてしまいますので、3月末日までには手続きを済ませてください。特に、譲渡等では届出を忘れるとトラブルの原因になりますので、お互いの確認をお願いします。

なお、車体を変更した場合や所有者が亡くなられた場合、転出された場合も届出が必要です。ナンバーを紛失された場合も届出がないと課税されます。

下記のとおり車種によって手続きをしていただく場所や必要書類が異なりますので、事前にご確認ください。

車両の種類	手続きの場所等
◎原動機付自転車 <125cc 以下のバイク> ◎小型特殊自動車 <農耕用トラクターやフォークリフト等> ◎ミニカー	◎錦江町役場 住民税務課・住民生活課 登 録：車名・車体番号がわかるものと所有者の印鑑 廃 車：ナンバープレートと所有者の印鑑 名義変更：新・旧所有者の印鑑と車名・車体番号がわかるもの
◎軽自動車（四輪） ◎軽自動車（二輪）<125cc 超え 250cc 以下> ◎小型二輪 <250cc 超え>	◎鹿児島県軽自動車協会 （住所）鹿児島市谷山港 2-4-3 （電話）099-261-4011（代表） （受付時間）8：30～12：00 13：00～15：30

● 地籍調査からお知らせです ●

平成21年度地籍調査実施地区（予定）について

平成21年度の地籍調査予定地区は、命苦・段中野地区、毛下・半下石地区、麓地区、辺志切地区の4地区を行います。対象となる小字は左記のとおりです。

なお、下の図面の桃色の部分が21年度予定地区です。緑色は国有林です。茶色は調査終了した地区です。（現在20年度分で調査中のところを含みます。又、南部開発等の地区も含みます。）

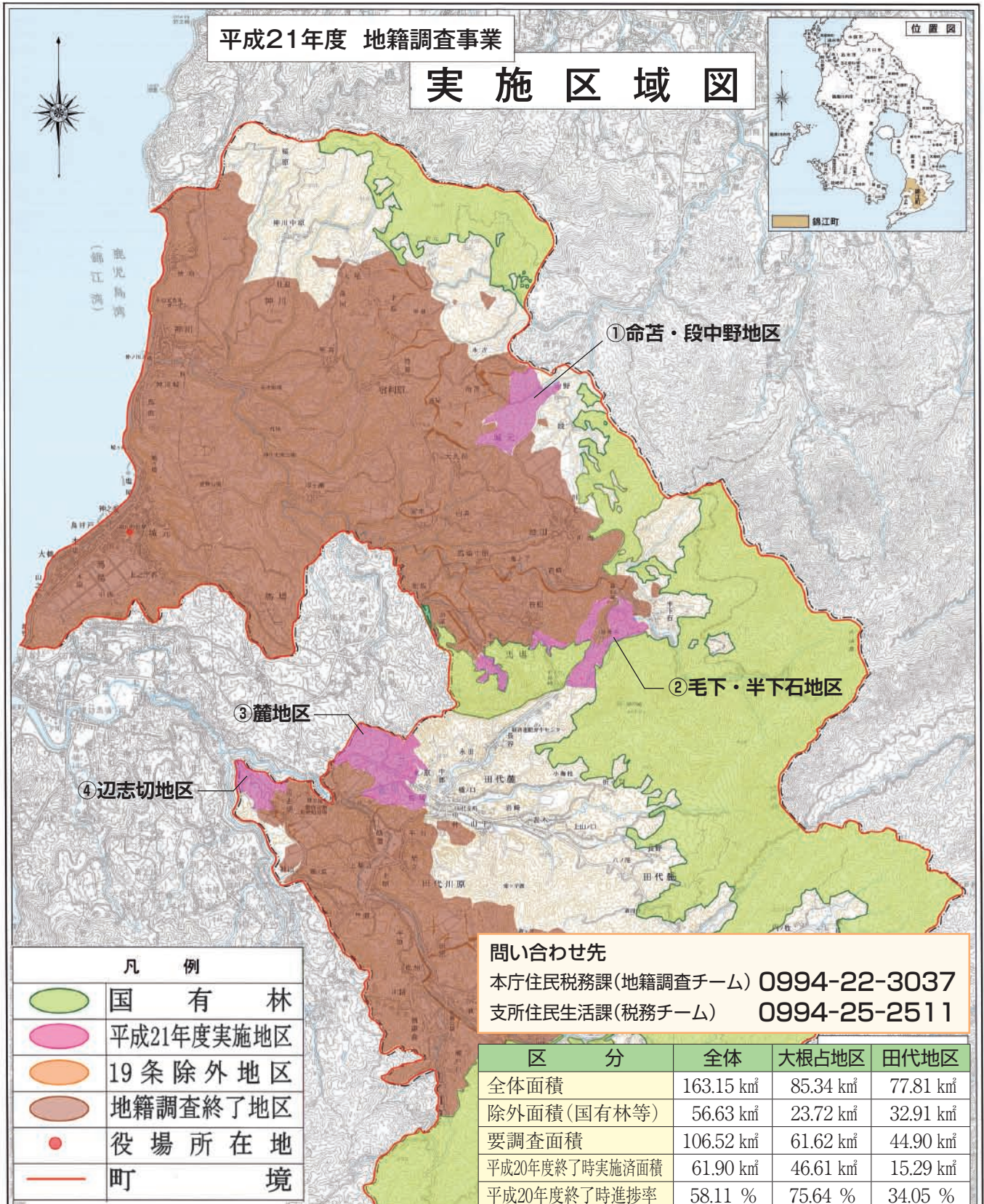

平成21年度の調査地区及び小字名です。

大根占

① 命苦・段中野地区 1.13 km²

船ヶ野・船ヶ野大崎・椿ヶ迫・下屋敷・大草・的畠・横井ノ口・建平・出口
永迫西・石瀬戸・菖蒲ヶ迫・池ノ尾・池之上

② 毛下・半下石地区 1.33 km²

滑川・猪ノ山・石坂山・井手ノ上・カラガ谷・知行山・山犬口・立山・狸久保
藤山・岩迫・平野・足光・竹之本・栗ノ尾・広畑・日當平

田代

③ 麓地区 1.21 km²

船地ヶ迫・田平・グミノ木・松坂宇都・大瀬戸・扇畠・長尾・高塚・井手平
セサブ・中崎・堀内・西ノ城・城内・水船・大根田

④ 辺志切地区 0.52 km²

牛牧坂ノ上・村尻・牧ノ尾・戸崎・戸崎岩淵・福藏塚・楠木迫・辺志切

● 地籍調査について

- 1 年間の立会い日程計画をつくり、通知します。
- 2 現地調査（立会い）の7日くらい前に集合場所・時間等を示し、立会依頼の通知文書を出します。
- 3 立会いが出来ない場合は代理人の委任状を出していただいております。
- 4 南部開発等の終了した地域は地籍調査と同じ精度の測量が行われておりますので対象外です。
- 5 地籍調査では、台帳名義人の変更（名義変更）はできません。
- 6 地籍調査では、ある一定の条件が必要ですが、土地の分筆・合筆・地目変更・住所変更は出来ます。
- 7 地籍調査で打った杭は各自で管理していただきます。（年間何千本かの杭を打ちますので役場で管理することは不可能です。ご理解ください。）
- 8 調査地区内、またはその周辺に測量用の杭（境界杭とは別です）を打たせていただきます。この際測量は見通しがきかないと出来ないなので雑木等の枝払いをさせていただく場合があります。
- 9 公民館等の主なところに黄色の目印テープを用意しておりますので、立会い日までに境界の枝払いをし、なえ竹等にテープを結んで境界のしるしをして立ててください。
- 10 平成21年度の現地立会いは、5月頃から行う予定です。

町内産ピーマンで給食

教育課（教育総務チーム）

電話 0994-22-0517



来年度から実施する「学校給食における地産地消の取り組み」の試験運用として、1月から3月の給食に町内産野菜を使用する実証実験を行っております。1、2月はピーマン、3月はピーマンに加えてバレイシヨ、タマネギを使用します。実証実験に使用する野菜は、鹿児島きもつき農業協同組合から購入。町内で生産された安心安全で新鮮な野菜が納入されています。

1月14日に、ピーマン生産者の船倉忍さんと寺前国博さんが田代小学校を訪れ、5年生と交流給食を実施しました。船倉さんはピーマンの栽培方法などについて講話をし、「低農薬で安心安全なピーマンを作りたい。苦みが少なく、おいしいピーマンなので食べてください。」と児童に話をしました。また、役場保健福祉課の熊迫栄養士がピーマンの栄養などについて講話を行いました。



☆家庭で作る学校給食 ピーマンピラフ

【材料】（一人分）

米60g・麦4g・塩0.4g（米用）
無塩バター1.1g・鶏肉12g・青ピーマン10g・赤ピーマン5g・人参5g・しめじ8g・たまねぎ8g・オリーブ油1g・白ワイン1.1g・コンソメ1.4g・塩少々（食料用）こしょう少々・カレー粉0.7g（カレー粉は小さじ1杯で2gです。）

【つくり方】

- ①米・麦を洗って水に浸ける。
- ②米・麦に溶かしたバターと塩を入れて炊く。
- ③オリーブ油で鶏肉を炒め、たまねぎを炒める。
- ④人参・しめじを炒める。
- ⑤火がとおったら味を付け、ピーマンを入れる。
- ⑥炊き上がったご飯に混ぜて、出来上がり！



ねんきんだより

「ねんきん特別便」が届かない皆様へ

住民税務課 電話 0994-22-3037

住民生活課 電話 0994-25-2511

鹿屋社会保険事務所 電話 0994-42-5121

はお勤めの会社などへ
◎年金を受給されている方は、鹿屋社会保険事務所または役場国民年金担当窓口へ
※「ねんきん特別便」が届いたが、紛失された方、役場年金係りにご相談ください。

国民年金保険料の退職（失業）による特例免除

特例免除とは、通常であれば審査の対象となる本人所得を除外して審査を行い、国民年金保険料の納付が免除されるものです。（配偶者、世帯主に一定以上の所得があるときは保険料免除が認められない場合があります。）

病気や事故で重い障害が残ったときの障害年金や、一家の働き手が亡くなったときの遺族年金等、万が一に備えましょう。

特例免除は、申請する年度又は前年度において退職（失業）の事実がある場合が対象です。保険料免除の申請は、住民票のある役場の国民年金担当窓口まで。

【手続きに必要なもの】

- ① 年金手帳または基礎年金番号がわかるもの（納付書等）
- ② 認め印
- ③ 失業していることを確認できる公的機関の証明写真（雇用保険受給資格者証、離職票等）

現在の住所に変わった届出がされていない場合は、お手数ですが、次のいずれかの窓口へ住所の訂正（変更）の申し出をお願いいたします。

◎国民年金に加入している方は、役場国民年金担当窓口へ
◎厚生年金等に加入している方やその配偶者の方（会社員や公務員の被扶養配偶者の方）

錦江に生きる

にしゅういちにん日

ありま ともあき
有馬 智彰さん

(木場自治会)



▲注文のあった合鍵を慎重に作製する智彰さん

▼あまりの忙しさに電話三件を同時に対応!?



このコーナーでは、町内でこれから根を張っていこうと頑張っている若者を中心に紹介していきます。
第21回目は、木場自治会の有馬智彰さんです。

「いやあ、写真撮んなら言っくんきゃーヒゲ剃ってへるんだったのに」ヒゲがトレードマークの有馬智彰さんの第一声だった。ヒゲの無い智彰さんを見たこと無いんですが？と返すと、「二十年以上ヒゲと付き合ってるからね」今回の取材はこんな会話から始まった。

智彰さんは大根占地区でカー用品の卸販売業を営む二代目。高校卒業後、2年間修行を積み家業を継ぐために帰ってきた。現在は智彰さんと妻・恵理子さん、母・ヨミ子さんと従業員2名で15年前に他界した父・正美さんの残した会社を守っている。お父さんの代から何か変わりましたかと不躰な質問をすると「お客さんあつての仕事だからね。基本的には親父の代から変わらない。うちを利用してくれるお客さんを大切に守ることが基本。変わったことは油圧ホースの移動サービスを始めたことかな」と自慢のヒゲを撫でた。智彰さんと話していると、常にお客さんのことを第一に考え、大切にしていることがヒシヒシと伝わってくる。

趣味はなんですか、と尋ねたら「野球にソフト、後は年数回だけと相撲と柔道の大会に出るよ。」とスポーツマンらしい答えが返ってきた。ちなみに柔道は本人曰く「構え八段、実際一段」らしい…。さらに「構え八段の俺くらいになると四十肩も気力で治しちゃったよ。」と豪快に笑った。智彰さんは、地域活動にも積極的で、様々な行事に参加し盛り上げている。商工会でも青年部の役員を歴任し、現在はオブザーバーとして縁の下から支えており、地元でも青年部でも頼りになる役員分である。

仕事に興味に地域活動にと多忙な智彰さんだが、疲れないのか尋ねてみると、「それほど疲れないよ。疲れたら子供たちと行きつけのお店で夕食を食べるんだ、そうすると疲れが一気に吹き飛ぶよ」と優しく微笑んだ。

最後に一言お願いすると、「仕事も遊びも地域活動も全部同じ。周りの人たちに楽しんでもらい満足してもらうことが自分のモットー。これからはお世話になっている人たちが地域に感謝しながら、そして錦江町が盛り上がりつついっくように自分なりに頑張っていきたい。」と照れ笑いを浮かべた。

智彰さんは魅力いっぱい、元気いっぱいヒゲのお兄さんだった。

錦江町

おもいで写真館 思ひ出

撮影年月日不詳

大橋上自治会付近を走る路線バス
(大根占地区)

▶ 写真のご協力をお願いします。◀

「錦江町思ひ出写真館」に掲載する写真を募集します。

撮影時期・場所・状況等を付けて、役場企画課へ持ち込むか郵送ください。

お借りした写真は責任を持ってお返しします。



お知らせ コーナー INFORMATION 2009. 2

お知らせ

県営住宅入居者募集

平成21年度県営住宅の空き家待ち順位登録の申込・受付を行います。

【錦江地区】

タウンコートハウス城元団地

【鹿屋地区】

西原団地ほか11団地

【垂水地区】

垂水団地、下宮団地

◆申込書の配布・受付期間

平成21年2月2日(月)

～2月23日(月)

午前9時～午後5時

※土・日・祝祭日を除く

◆抽選日

平成21年3月6日(金) 14時

◆申込書配布・受付・問合せ先

鹿児島県大隅地域振興局

建設部 建設総務課 管理係

☎0994-4313109

お知らせ

鹿児島県立鹿屋高等技術専門校 入校生追加募集

鹿屋高等技術専門校では平成21年度入校生の追加募集(一般入試)を行います。

◆募集科目

電気設備科

◆願書受付・試験日等

【願書受付期間】

平成21年3月13日(金)

※現在受付中

【試験日】

平成21年3月18日(水)

【合格発表日】

平成21年3月24日(火)

◆訓練期間・募集人員等

【訓練期間】 2年

【募集人員】

8名程度

【応募資格】

高校を卒業された方又は、

平成21年3月卒業見込みの方

【試験科目】

筆記試験(国語(現代文)、

数学(数I)及び面接

【試験場所】

鹿屋高等技術専門校

◆問い合わせ先

鹿屋高等技術専門校

(鹿屋市川西町3482)

☎0994-4418674

緊急雇用対策に係る臨時職員募集

急速な雇用情勢の悪化を受けて、雇止めなどによる解雇等を受けた方々を対象に臨時職員を募集します。また併せて、会社の寮などの強制退去を受けた方などを対象に住宅支援も行います。詳しくは総務課までお問い合わせください。

- | | |
|----------|-------------------------------|
| 1 期 間 | 平成21年2月1日から3月31日 |
| 2 年 齢 | 採用時60歳未満 |
| 3 解雇期日 | 平成20年4月1日以降に解雇された者 |
| 4 職務内容 | 現場作業員 |
| 5 人 数 | 5名程度(男女は問わない) |
| 6 解雇確認 | 離職票またはハローワークからの紹介 |
| 7 居住条件等 | 錦江町出身者で採用期間中は錦江町に居住し、住所を有すること |
| 8 賃 金 | 750円×8時間×15日=90,000円/月 |
| 9 時 間 | 午前8時30分から午後5時15分 |
| 10 年次休暇 | 無 |
| 11 保 険 等 | 無 |
| 12 労 災 | 有 |
| 13 提出書類 | 履歴書・写真(市販の物で可) |
| 14 採用方法 | 面接(随時) |

※原則として、景気の悪化等により解雇された人を対象に雇用する。

【問い合わせ先】 総務課 電話 0994-22-0511

税理士はあなたの暮らしのパートナー

所得税・消費税の

無料税務相談実施中

※お近くの税理士事務所にお申込みください。
(申告書、決算書等の作成は有料)

南九州税理士会・鹿屋支部 (☎0994-65-7456)

鶴野 勝義	43-3737	米田 國雄	43-3653	竹之内徳嗣	52-0810
伊集院一男	43-2315	小佐井秀秋	40-3618	尾曲 賢	52-0580
風呂井 敬	44-5311	鶴野 英一	43-3737	廣瀬 克彦	41-7763
岩崎 義朝	43-5011	武石 卓郎	43-0560	中倉 和人	44-1500
朝倉 正博	44-8868	中島 正夫	62-4520	大藪 純広	43-2525
青山 三郎	42-5822	南 光幸	41-2810	半崎 光男	41-0234
岩崎 隆夫	43-5011	小林 千鶴	41-8811	窪田 哲郎	65-4095
二宮 道昭	43-8723	窪田 伸一	65-7456	堀之内初男	65-2269

税理士には、職務上知り得た秘密を守る義務が課せられていますので安心してご相談ください。

税理士法人プレスパートナーズ 62-4520

休日の在宅当番医

月 日	病 院 名	電話番号
2月15日	じょうさいクリニック	24-2977
22日	瀧畑クリニック	25-2575
3月1日	今隈医院	26-2222
8日	藤崎クリニック	22-2238
15日	肝属郡医師会立病院	22-3111
20日	二川内科胃腸科	22-2033
22日	津崎医院	24-2153
29日	大根占医院	22-2658

※諸事情により変更となる場合がありますのでご利用の前にお問い合わせください。

人口の動き

平成21年2月1日現在

	人口	前月号比
人 口	9,667人	(△9)
男	4,527人	()
女	5,140人	(△11)
世帯数	4,318戸	()

△は減少



お問い合わせ及び入居希望の方は、建設課または地域振興課へご連絡下さい。

大根占地区
京町団地 1戸
大橋住宅 1戸
池田住宅 1戸
田代地区
現在、空いております

町営住宅 空き家 状況

(2月1日現在)

12月22日
～1月31日

戸籍に関する情報は
ホームページ上では掲載致しておりません

大いに歌って 喋ってストレス発散

女性の方大歓迎

ウーロン・ジュースセット料金 1,000円
〔カラオケ別途〕

ラウンジ ころろ

〔定休日 月曜日〕

錦江町城元613-1やぶれ茶屋下
☎22-2239



!定額給付金をよそおった 「振り込め詐欺」や「個人情報の詐取」に ご注意ください。

今般、与党において決定された「定額給付金」については、住民の皆様へのご連絡や給付を行う段階ではありません。具体的な給付の方法などが決まり次第、速やかに広報いたします。

このため、「定額給付金」に関して、

- 市区町村や総務省などがATM（銀行・コンビニなどの現金自動預払機）の操作をお願いすることは、絶対にありません。
- ATMを自分で操作して、他人からお金を振り込んでもらうことは絶対にできません。
- 市区町村や総務省などが、「定額給付金」の給付のために、手数料などの振込を求めることは絶対にありません。
- 現時点で、市区町村や総務省などが住民の皆様の世帯構成や銀行口座の番号などの個人情報を照会することは、絶対にありません。

※ご自宅や職場などに市区町村や総務省（の職員）などをかたった電話がかかってきたり、郵便が届いたら、迷わず、お住まいの市区町村や最寄りの警察署（または警察相談電話（#9110））にご連絡ください。

第5回中部田代会総会・懇親会のお知らせ

第5回中部田代会総会・懇親会を下記のとおり開催しますので多数のご参加をお待ちしています。(きやったもんせ!)
記

開催日 2009年3月8日(日)
11時受付 12時～開始
会場 東天紅(とうてんこう)
住所 名古屋市中村区那古野1-47-1
国際センタービル26F
(名古屋駅より徒歩8分)
☎052-562-1015

【問い合わせ先】

中部田代会事務局 倉元孝幸
愛知県尾張旭市緑町緑ヶ丘100-185
☎0561-54-1910

今月の一冊



「なんでも魔女商会」
(シリーズ1～10)

あんびる やすこ 作

小学校中学年向け

大・大・大人気の魔女商会シリーズです。森の中にすてきなお店をみつけたナナは思わず入ってみます。

そこは洋服屋でした。お客は人間ではなく森の動物たち。

はらはら、ドキドキ楽しくてついつい読みふけてしまいます。

●文化センター図書室にて貸し出し中●

第4回「花瀬公園まつり駅伝大会」参加チーム募集

日時：平成21年3月22日(日)
午前9時30分スタート
コース：宿利原中学校前～花瀬でんしろう館
参加資格：小学3年生以上の健康な方
部門：男女共通小学生の部・中学生の部・
一般の部・中学生以上女子の部
参加料：中学生以下1チーム 3,000円
高校生以上1チーム 5,000円

申込締切：平成21年2月20日(金)必着
その他：詳しい事項については教育委員会に準備してある大会パンフレットをご覧ください。

【申込み・問い合わせ先】

錦江町教育委員会内
「花瀬公園まつり駅伝大会実行委員会」
☎0994-22-0517 ●0994-25-2515



半下石公民館前バス停にある謎の看板



二度目の登場まっちゃん

●「転ばぬ先の杖」インフルエンザが猛威をふるっています。うがい・手洗いやマスクを着けるなど感染を未然に防ぎましょう。

●年末に生まれて初めてそば打ちをしました。つなぎを使わずにそば粉百パーセントに挑戦しましたが、そばに水を馴染ませる過程を飛ばし、そば粉に水をぶっかけてコネまくりました。結果、両手にはグロームほどのそば粉がついてしまい、出来たそばより洗い流したそばの方が多かったような気がします。でも、味の方は上々でした。

●気になる一枚の答え。これは近くに公衆電話が設置してあることを示す看板で、現在は公衆電話はなく看板だけが名残として残っています。携帯電話が普及し、公衆電話が減っている昨今、公衆電話を使ったことがない子どもたちもいるかもしれません。

編集後記

■発行 錦江町役場
■編集 企画課
〒893-2392
鹿児島県肝属郡錦江町城元 963
☎0994-22-3032 FAX 0994-22-1951
■錦江町ホームページアドレス
<http://www.town.kinko.lg.jp>