田代時報

11月号

発行所　田代村公民館
電話19番
発行責任者　小川　兵一
編集責任者　白桃　進
大根占町神之浜
三開社印刷部　電70

追加予算一九二万円

外六議案可決

第五回村議会定例会終る

第五回定例村議会は十月五日招集され、会期を十日間と定め、その間五日と十三日に本会議を開き次の議案及び請願を夫々可決、採択した。

◆可決された議案

1. 教育委員任命について
九月末日で任期満了となつた篠原亮委員を再任することに全会一致で同意された。

2. 村有造林資金起債について
本年度より公有林の造林資金を農林漁業金融公庫から融資が行なわれることになり、条件も年利四分五厘と云う低率で、然も償還は二〇年据置の一〇年償還であるため、本年度に約百八十万円の範囲内で借入をしようとする。

3. 住宅及土地購入について
花瀬分校の教員住宅として九州電力花瀬発電所の職員住宅を買収しようとするもので、建坪二二坪敷地一一七坪、代価弐拾万円の予定

4. 立木処分について
本年度災害応急措置費及一般財政資金として、平山村有林立木六七三立方米の処分をしようとするもの

5. 第三回追加更正予算
追加額一、九二二、七六一円で、予算現在額は約三、八一七万円となります。今回の追加額の主なものは、土木費の中郡県道舗装費分担金四〇万、土木災害復旧費三四万、耕地災害復旧費の三〇万、土地改良事業の四七万とこの外花瀬分校教員住宅購入費三〇万が主なものです。
尚今回の追加予算で、肉豚借受者の希望に応ずるため、貸付金の枠を十万円増額されました。

6. 立木売買契約締結について
外一件

◆採択された請願

1. 大原小中学校テレビ購入補助について
請願者
大原小中学校PTA
会長　町清之進外

2. 大谷農林道災害復旧工事
村費立替工事実施方について
請願者
田代村川原早瀬早浜勇外

福祉年金の請求は早目に

福祉年金受付状況

福祉年金裁定請求書の受付事務につきましては去る十月一日より十四日まで各部落別に受付を開始いたしました訳で御座いますが係といたしましては先に実施いたしました部落懇談会に於て程々御説明を申上げ或程度御理解を得たものと思い該当者に於かれては一人の請求洩れのない事を念願している処でありますが現在村内に於ける該当予定者に対し受理及び進達件数は下表の通りであり完全な受給権があり乍ら未だに請求手続きをしておられない方が若干ある様に見受けられます係では権利者の方々が一人の請求洩れのなき様そして一日も早く権利を取得されることを御希望申し上げると同時に未だ手続きをされていない方は自己判断に依り手続きに手違いのない様もう一度役場年金係に良く御相談される様お願いいたします

表1

年金の種別	当該予定数	書類請求受付数	進達件数
老令福祉年金	220	199	195
障害福祉年金	20	11	0
母子福祉年金	25	21	17
計	265	231	212

(住民登録による)　(34.10.28現在)

田代小学校に立派な校旗と校歌ができた

新しい元気に満ちた発展の姿をあわす田代小学校の校旗と校歌がほしいと、職員生徒一同まつておりましたが、去る十月九日に鹿児島大学の襄手先生の作詩、松原小学校の迫田先生の作曲になる校歌ができ、全校児童に指導がありました。
又十月十四日には柴立芳文氏の寄贈による立派な校旗ができて参りました。十八日の運動会の入場式には子供の代表の手で捧げられ入場に生彩を加えました。
内容も外観も次々に充実する学校をより一層力のある立派な学校にして行こうと職員も生徒も喜び張り切つています。

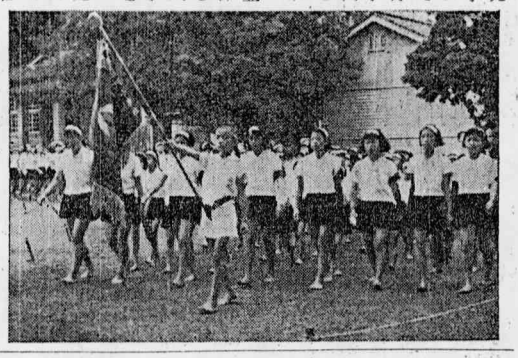

(写真は校旗を先頭に運動会の入場式)

畜産市況

仔豚せり市　上段めす下段おす

月日	出場頭数	売却	売上総価格	最高	最底	平均	(めす.おす)売上総平均
10.5	22	15	64,600	6,800	3,100	4,307	4,269
	23	21	89,100	5,000	2,900	4,243	
10.20	7	5	23,000	5,800	3,300	4,600	4,792
	11	8	39,300	5,400	3,700	4,913	

仔豚せり市は毎月5日と20日です生産者はせり市の前日迄には出場頭数を御知らせ下さい。

肉豚出荷

月日	出荷頭数	生体量	枝肉代	精算金	平均K当	当時の単価(K当) 枝肉	肉
9.13	10	740 K	132,169円	116,806円	157.円84銭	306円	
23	21	1,569K	307,073	273,778	174.円49	331円	
10.3	13	1,006K	208,525	187,751	186.円63	341円	
4日より9日迄	441	34,230K	5,494,682	4,857,619			

肉豚出荷は毎月3日、13日、23日を予定日と致して居ります。

刈入れどきの防犯

みのりの秋が来ました。田圃や畑に稲の穂も黄金の波をうつています。
何回となくやつてきた台風もそれて、農家も明るく活気に満ちた取入れ時の秋です。農村の経済は豊作にあり、そして村の発展となります。誰も考える事同じであります。年間植付、刈入れどきはねこの手でもかりたいと言うのが農村の声でもあり、それかと言つて、忙しいからと家庭を留守にしたり、又戸締り不完全な事にするような不注意があつてはなりません。
皆さん、油断は禁物です。農村の忙しい時期を、ねらつている空巣泥坊とか、押売りは何日どこから見ているかわかりません。
安心して野良仕事ができるよう、皆さんその時その心掛けが大事であります。今年八月迄の犯罪状況は、皆さん方の防犯に対する認識と努力があつて、事件は目に見えて減つていると統計にしめしていますが、事件の発生はいつ何処で起るかわからず安心できません。
犯罪数は減つたが、犯罪そのものはだんだんたちが悪くなり、功妙になつているのが最近の大きな特徴でもあります。
犯人も罪を重ねるたびに専門的になり、手口がうまくなり、その上逃足も自動車など利用するので、遠くまでのび方が早いことであります。
泥坊は泥坊らしくないような人相で皆さん方の家をどこからねらつているかわかりません。それで見知らぬ一見紳士風、外交員風、商人風、物貰いとさまざまな人物がうろついたり、出入する時は油断は禁物です。
1、とり入れた穀物はその日のうちに始末する。
2、夜間の戸締りとかぎは確実にかけ、昼間の留守は隣組で見張する。
3、貴重品のしまつは完全に、タンス、机、棚は犯人が目をつける。大金は預金として通帳と印鑑は別にしまつする。
4、夜は電灯を消してやすみましよう。
5、広告宣伝はよくたしかめ、悪質商人がまわりやすいと言つて多額の金をまきあげる手もありますから注意する。
6、押売りは相手にせずやつて来たらすぐ駐在所に連絡して下さい。

大根占警察署

狩猟の心得

十一月一日から狩猟も解禁日となり翌年二月末日迄となつております。
昨年七月一日で狩猟法の一部改正により、空気銃狩猟が登録制から免許制になり資格は二十才以上に引上げられたのです。
1、狩猟免許の種別
甲種免許―網、わな等による狩猟
乙種免許―空気銃以外の銃気による狩猟
丙種免許―空気銃による狩猟
2、狩猟免許を受ける方は二十才以上で講習を受けることが許可となる条件になつています。
3、狩猟違反すると免許は取消しとなり、その後、二年経過しないと再び狩猟免許は受ける事が、できません。
4、狩猟者は事故を起さないよう充分注意し、銃砲の取扱とか人家のそばでは射撃しない、狩猟は必ず猟場で弾もそのとき、そうてんする。
5、銃砲の発見があつたらすぐ届け所持許可申請する。又銃砲の譲受、譲り渡しによる所持許可申請もその都度届出下さい。銃砲を改造などにより、又は所持許可証の記載事項に変更を生じたら、すぐに書換申請するようにする。
前記の場合届出るときは必ず所持許可証と現品銃砲を提出し検査を受けることになつています。

大根占警察署

申告所得税才二期分納期限は十一月三十日

十一月は申告所得税第二期分の納期になつております。
納付書も既に皆様の御手許に届き準備中と存じますが今月は事業税の納期も一緒になりますので、御苦労も多いと存じますが、納期限、十一月三十日までには必ず近くの郵便局又は銀行に御納め下さるよう、御願いします。

鹿屋税務所

便り

森林組合

無届伐採は早目に

立木を伐採するとき届を出すことは、森林法によつて定められていますが、山林所有林の無理解か、吾々の指導不足か、例を昨年にとると、総体的に伐採石数は二万石を上廻つていると思われるが、実際届による石数は六六〇〇石約三分の一しかありません。
調査の度毎に無届者には注意をしていますが、徹底を期し難いので十一月中旬頃伐採跡地の一斉調査を県の支援を得て実施いたしますので、無届者は早目に手続されるよう注意を換気しますが、一斉調査後悪質者には法による罰則を適用するような事も考えられますので念のためお知らせします。

宮里技師

今年の造林計画は

原木の不足につれて木材の価格は上る一方で、植えるとき一本一銭した苗木が五十年たつた現在では知らぬ間に七千円から八千円になつて、一家の財政を大きく占めた例は数多いことであります。それぞれ植栽計画もあろうかと思われますが、まだ〳〵村内には伐採跡地のまゝの雑竹木林が見られます。国民生活も安定して来つゝある今日、造林補助金制度の適否も大きく考えられて来ている現状で今後長く続くものではありません。自分の財産を有効に生かす面からも、考えを新たにして計画をたてましよう。本年度から造林の実施要領も一部変りましたが次のような結果になりました。しかし申請もれの方は補助金が遅れるだけで造林されてもかまいませんので、一応森林組合にお届け下さい。

三四年度すぎ	三町八六	三三年度 哭三哭
ひのき	九七七	三三三
まつ	五三三	四〇六
計	一〇六町	八九、九九
総件数四〇一件		三〇八件

宮重技師

戸籍に関する情報は
ホームページ上では
掲載していません

明るい家庭
豊かな郷土を築く
村づくり定期貯金
村ぐるみ
一億貯蓄達成運動
あなたも農協の村づくり
定期貯金に加入して
豊かな村づくりに協力して下さい

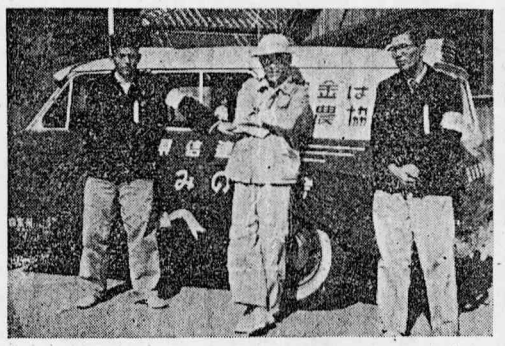

(写真　みのり号)

読書の味を
楽しみましよう
!!読書週間!!
「読書の秋」
秋の夜長を心静かに読書で過す楽しさは、また格別なものがありましよう。
単純になりがちなわたしたちの生活にうるおいをもたせるためにも読書の毎日を送りたいものです。
公民館図書部では新刊書、県図書等三千余冊の図書が整備されて日増に利用者が多くなつております。みなさん御利用下さい。
「この秋にみんなで本を読みましよう」

11月の農作業

農業収入の約六七割の収穫が一応此の秋に終り永い間努力して栽培致しました水稲甘藷も天災にも大した害もなく平年作以上の豊作形の収穫が出来ました事は最近の農業技術が向上した事と農家諸氏のたゆまざる研究のたまものと心から喜び申上げる次第です。

丁度今日は各作物の作付の摘期と成り又五六月頃の農業再生産資金源としての収入を考えれば各作物の菜種麦栽培管理に重点をおき適期の作業を実施される様願います。今月の主なる作業を記し参考にしたいと思います。

一、甘藷の貯蔵について

昨年度の貯蔵甘藷は栽培期間中に日照が続いて肥大成長致しましたので非常に腐敗が少かったが、今年度は雨量も多く又収穫期も遅れて貯蔵されるよう気が致しますので充分な注意が必要と思います。

(イ)貯蔵いもの堀取りは出来るだけ霜の降る前に天気のよい日を選んで実施する

種子用の貯蔵いもは一〇貫にセレサン四〇gを使用する。坪は出来るだけ小さいものを堀り、一基に二三百貫位を貯蔵する。最後に土で覆をするが八合目頃まで土をかぶせ後は十一月に入ってから覆をする。

一、麦作り

種子　白麦八号鹿児島裸小麦農林六〇号農林四〇号等が栽培されて居りますが本村の場合早生種を重点に栽培された方が経済効果が高いので出来るだけ旭五号等の早生麦に切換つて行くべきである。

播種量反当四升適期十一月上旬

種子消毒　反当セレサン二〇匁を種子にまぶす

基肥堆肥四〇〇貫　硫安四貫　過石七貫　加里三貫

酸性の土壌では石灰四〇貫

配合の場合は反当一五貫施用

菜種

播種は極上旬に終る事早い程増収と成る

栽培基準は十月号を参考にして下さい。移植は中旬までに終る様畦巾二尺五寸株間九寸反当四〇〇〇本五〇〇〇本位がよい。

移植の遅れる場合は直根を切断する害虫の発生が見られるので移植前に薬剤撒布を行う事

一、蔬菜の管理

秋蒔のソ菜が今年度は病害の発生が多く特に結球等は少な様である間引を充分に行い除草中耕を早目に行う追肥は尿素を使つた方がよい病虫生防除にはダリヤンDM済の使用がよい。十二月末には婦人会員の菜園の品評会も行われますのでそれ〳〵家庭により品種の組合を考えて優秀なソ菜を栽培して下さい

飼肥耕作物

雑草が多いので早目の除草中耕を行い空間にはレンゲの播種が望ましい。刈取り場合は梢高めに刈取り新芽の発生をよくする。

牛の合理的な飼育管理

畜産の重要性はあらゆる機会に述べられているので省略することゝして、今后国民生活の安定とともに乳肉卵の需要は増大することは必至であつて、これによつても畜産物の消費の増大が自から供給の増加を促進し畜産の発展が期せられることは必定であります。

しかし畜産に於ては、いたずらに生産の単なる伸びのみを誇示して足れりとすべきではなく、真に追及されねばならない理念は発展の速度よりも発展の安定性でなければならないと思います。

安定せる畜産の発展のための合理的飼養管理と流通機構の合理化に伴う共販態勢の整備が望まれるわけであります。

そこで合理的飼育管理について和牛の問題について述べて見たいと思います。

1、和牛の飼育形態について

(イ)生産を目的とする飼育形態

優良な仔牛を生産することによつて経営を有利にしてゆく形態で、優良母牛の飼育、優良牡牛の交配と有利な市場の整備されている環境を必要とし、更に母牛一頭の飼育よりも、二頭更に三頭の飼養による収入の増大を図るべきで、この為には飼料の問題が解決されなければならない。

(ロ)使役生産肥育を目的とする飼育形態

この飼育形態は案外多いのであるが要は仔牛を二〜三頭とつて母牛を短期肥育して、この両者によつて相当な利益を挙げようとする形態で今后ともこの形態の飼育が増大するものと考えられます。

(ハ)育成を目的とする飼育形態

これには色々な種類があり生后三ケ月位の仔牛を購入して一ケ年間育成して売却するもの、生后十二ケ月位のものを六ケ月位育成して売却するものなどあつて、これは小農である本邦農家独特な飼育形態といえますしかも一年に数回育成をくり返すことが可能であるけれども、牛の売却に際し中間業者の介在に依存することが多く収益が低下する傾向があります。

(ニ)肥育を目的とする飼育形態

これには現在普通肥育をするもの、普通肥育を行うもの二種類の形態があります。

理想肥育は資質の優良な素牛(もとうし)を用いて肥育を始めて十〜十二ケ月の長量が減少するばかりでなく形状色沢なども悪くなり到底優良な製品を作ることは出来ません。

楷場としては俗に「日だまり」と云われる南向き又は東南面の場所がよく、しいたけの発生期には温度の高い場所で、地線がチラチラ入る明るい常線樹林の下が最も良い。

しいたけの栽培は昔から自然に、又近年菌を打込むことによつて、広く普及され一部では農家の副産業より企業化して、生産販売の軌道にのりつゝありますがその点については御承知のことと思いますので、時期的にしいたけの収穫法と又御婦人の立場よりその栄養価について記してみます。

1、楷場について

商品価値の高い良いしいたけを作るには先ず良い環境のもとで発生させることが必要である。即ちボタ場が適当でない場合には発生量が減少するばかりでなく形状色沢なども悪くなり到底優良な製品を作ることは出来ません。楷場としては南向き又は東南面の場所がよく、しいたけの発生期には温度の高い場所で、地線がチラチラ入る明るい常線樹林の下が最も良い。

日光が殆んど入らないような林の中にボタ起しをしたときは、発生量が減じ色沢の悪い肉薄ものが発生する、反対に直射光線が楷木に当り過ぎた場合には椎茸菌が死滅して高温性の雑菌に侵され易い特に西日が強く当る場所ではこの害が甚だしい。

2、天候と採取の時期

発生期の天候はしいたけの収量に差違があるばかりでなく、品質とも深い関係がある。雨の多い年は努めて降雨前に採取するように心掛けなければならないのであるがそれでも雨子にしてしまう場合が多い。気温の高い時期の雨子は急激に生長するから九分開き程度で採取するようにした方がよい、雨子の若いしいたけを採取すると仕上りはしわの多いものになる。又日和子が雨に濡れると急に傘が開いて縁が裂けモミヂ葉になる。最近のように乾天続きのときは浸水打木を行なつて来たので明治末期頃に雑種繁殖をやめて各県において農業経営に適したように標準体型を作り、これを目的に改良されてきたのです。

和牛は役用能力、産肉能力繁殖能力、必乳能力などの色々な能力を備えていますこれらの経済的生産能力をさらに一層高めて行くことが和牛改良のねらいに他ならないのです。この生産能力は体型や資質とも密接な関係をもち能力の高い牛は体型資質も優れているものです。

能力を向上させるには、体型や資質の改良を図らなければならないことはいうまでもないことです。

この能力及体型資質を併せて形質といい、この内明らかに遺伝するものを遺伝形質と呼んでいます。

従つて牛の改良向上を図るのは、その牛一代だけのすぐれた形質を持つものをねらうのでなく、子々孫々に至る迄すぐれたものを生産することをねらつているのを目途としているのであつて改良には時日を要します

3、和牛の選び方

1、肢もとのしつかりした牛を選ぶこと。

肢もとは牛の土台であります。平骨の牛、丈夫な飛節の牛(飛節の低い牛は大きくならない。)

2、ヒフにゆとりのある牛を選ぶこと。

ヒフにゆとりのない牛は飼料の食いこみが悪く肥りにくく、大きくならない。

ヒフは適度の厚さで弾力に富み被毛の細く密生しているものが良い。

3、中軀のよく張つた牛を選ぶこと。

肋骨が張りその間隔も広く又腹が大きく深みも充分にあるものが望しい。これは内蔵器管の充分な発達を示すものです。

4、体全体の釣合いのとれているものを選ぶこと。

頭が体に較べて馬鹿に大きかつたり、角が大きすぎたりする牛は発育の悪い牛。

5、活々としていて性質のよさそうなものを選ぶこと。

眼がにぶく鼻鏡の乾いているものはいけない。眼の底光りのしているものは性質がよくない。

6、乳徴のよいものを選ぶこと。

乳房の前后左右が同じように発達し、質はつきたての餅のようなのがよい。生産乳徴にはさわつて見ることです。

十一月の花

十一月はいよいよ手をかけて育ててきたキクの季節となります。庭先には大小とりどりの菊花が咲き競い苦労した鉢菊(盆栽)も美しい花をつけます。露地で咲く冬花のサザンカの香ともに一年の終りを告げるものです。

本月半ばには暖地を除いて霜をみるようになりますが鉢植のキクは縁先などに取込むか、ビニール障子を覆つて花壇を作ります。

移植と霜除

九月に蒔いて十月のうちに移植の終らなかつたものも、遅くとも十一月十日までに前月号で述べた要領で移植を終えて霜除をします宿根草、花木類の植え付け十一月始めには、バラ、ユキヤナギ、コデマリ、フヨウ、ライラツクなど花木類の植付け、移植の適期ですから、新しく苗を購入するか、または庭のもよう替えをします。

花木類の配置替えをすると、また変つた気分を味うことができます。

バラ以外の花木類は前もつて植付け予定の場所に穴を堀つて、台所の残泄などを捨てて順繰に準備しておくとよいでしょう。植付けのときにわら灰など、加里肥料を施して植付けます。

バラは畦幅九〇センチ、株間七五センチとして、深さ三〇センチの植溝を堀り三・三平方メートル(一坪)に対して、完熟堆肥八キロを入れて厚さ五センチのあい土をして、骨粉四〇〇グラム、魚粉三〇〇グラム、過燐酸石灰二四〇グラム、塩化加里一〇〇グラムを施し、あい土とよく混ぜて更に厚さ六センチの土を溝に戻して、その上に、根の切り返しをした苗を、四方に根を拡げておき、土を落すようにして植え付けます。

完全に土を溝に戻す前に十分進水をして、根の間に完全に土が入るように棒などでつついてから残りの土を戻し植えつけを終ります

植え付け終りの状態は、接ぎ口が地表すれすれとなりやや畦がカマボコ型となるようにして下さい。

植え付けが終り次第、花木類には銅水銀剤の四〇グラム式を撒布しておきましょう。

そのほか宿根草のガーベラン、ムリムラボリアンサス(西洋サフランソウ)日本サクラソウ、ミヤコワスレ、ホリホックス、ハギなども植付けられます。

これらの宿根草の肥料は、球根類に準じればよいでしょう。

手入れ

寒さに向うので病害虫の心配はまずありませんが、越冬に際して病害予防のため銅水銀剤四〇グラム式を一通り撒布すると安心です。

暖地では寒さによる枯の恐れがないので、バラの剪定を一月中旬に行います。

四季咲の普通のバラは細い枝は全部基部から剪除して、本年伸びたシュート(地際から太い枝が晩春から夏にかけて生長したもの)は地上三〇〜四〇センチで芽の外側についた節の直上で剪定し、二年目のものは二、三本の太い枝を二〇センチで剪定して残すようにします。三年目の枝は二年目に準じ病班などが基にあれば基部から切り捨てますそのほかの小枝、枯枝は全部切り捨てます。蔓バラの枝は、三年目までのものが使えますから、細い枝は極力除いて故障のない、すんなり伸びた枝だけにして、アーチや垣根に枝を横(水平に)曲げて配置しておくと花数が多くなります。(夏の間に曲げておくと一層よい)

(新生活より)

しいたけの収穫法と栄養価値について

続きのときは浸水打木を行なつて来たので明治末期頃に雑種繁殖をやめて各県において農業経営に適したように標準体型を作り、これを目的に改良されてきたのです。

和牛は役用能力、産肉能力繁殖能力、必乳能力などの色々な能力を備えていますこれらの経済的生産能力をさらに一層高めて行くことが和牛改良のねらいに他ならないのです。この生産能力は体型や資質とも密接な関係をもち能力の高い牛は体型資質も優れているものです。

能力を向上させるには、体型や資質の改良を図らなければならないことはいうまでもないことです。

この能力及体型資質を併せて形質といい、この内明らかに遺伝するものを遺伝形質と呼んでいます。

従つて牛の改良向上を図るのは、その牛一代だけのすぐれた形質を持つものをねらうのでなく、子々孫々に至る迄すぐれたものを生産することをねらつているのを目途としているのであつて改良には時日を要します

3、和牛の選び方

1、肢もとのしつかりした牛を選ぶこと。

肢もとは牛の土台であります。平骨の牛、丈夫な飛節の牛(飛節の低い牛は大きくならない。)

2、ヒフにゆとりのある牛を選ぶこと。

ヒフにゆとりのない牛は飼料の食いこみが悪く肥りにくく、大きくならない。

ヒフは適度の厚さで弾力に富み被毛の細く密生しているものが良い。

3、中軀のよく張つた牛を選ぶこと。

肋骨が張りその間隔も広く又腹が大きく深みも充分にあるものが望しい。これは内蔵器管の充分な発達を示すものです。

4、体全体の釣合いのとれているものを選ぶこと。

頭が体に較べて馬鹿に大きかつたり、角が大きすぎたりする牛は発育の悪い牛。

5、活々としていて性質のよさそうなものを選ぶこと。

眼がにぶく鼻鏡の乾いているものはいけない。眼の底光りのしているものは性質がよくない。

6、乳徴のよいものを選ぶこと。

乳房の前后左右が同じように発達し、質はつきたての餅のようなのがよい。生産乳徴に用いるのであるから必ず乳徴にはさわつて見ることです。

三つの型

ふぬけ
やけくそ
道心堅固

「狂人が持つたら刀は兇器となる。義に勇む人が持てば、正義の守りとなる。人の心が吉凶の基になる日本を立て直した力。その主体これも亦日本人の心の中に貯えられた力による道義を教えられて来た精神的の力によるものではないでしようか。」

事業に失敗した。破産した。悲境に沈んだ。こういう時に人間は、三つの型に分れるように思います。第一の型はふぬけになる人です、がつかりする、気力はめけてしまう、呆然として人の世の落伍者になる人です。第二の型はやけになる人です。気だけ強くて道義を知らぬ、だから、やけになる殺人強盗でもやる人であります。

ふぬけにもならずやけにもならず過去の過ちを深く反省するそれを他日のいましめとするそうしてどんな苦難にもたえる。遂にそれを自分の力にする明るさを摑む、ねばり強い人であります。道徳を守り、油断なく精進する道心堅固な人であります。

狩猟解禁を前にして

犬と共に山野をかけまわり、疲れも忘れて楽しめる狩猟ももうすぐです。各ハンターにそれぞれ銃の手入れ、獲物の棲息状況、又昨年の実績等鼻高々と語り今、年こそはと腕をさすつたり、胸なでたりしていられるのもいまのうちと思います。戦後特に鹿児島市近郊の高地はきじ、串良方面がかも、鹿屋市効外垂水一帯の高地はきじ、串良方面がかも、鹿屋市効外に敏速で使役によく資質や肉質、歩留りは非常によかつたのですが明治三十三年以来ブラウンスイス、シンメンタール、ホルスタイン、エアーシャー、デボン、種等を輸入して雑種を作りましたが、その結果体格は大きくなつたが鈍重で使役に適せず、飼いたく、肉質の歩留りも悪く体質もよわくなつて来たので明治末期頃に雑種繁殖をやめて各県において農業経営に適したように標準体型を作り、これを目的に改良されてきたのです。

和牛は役用能力、産肉能力繁殖能力、必乳能力などの色々な能力を備えていますこれらの経済的生産能力をさらに一層高めて行くことが和牛改良のねらいに他ならないのです。この生産能力は体型や資質とも密接な関係をもち能力の高い牛は体型資質も優れているものです。

能力を向上させるには、体型や資質の改良を図らなければならないことはいうまでもないことです。

この能力及体型資質を併せて形質といい、この内明らかに遺伝するものを遺伝形質と呼んでいます。

従つて牛の改良向上を図るのは、その牛一代だけのすぐれた形質を持つものをねらうのでなく、子々孫々に至る迄すぐれたものを生産することをねらつているのを目途としているのであつて改良には時日を要します

3、和牛の選び方

1、肢もとのしつかりした牛を選ぶこと。

肢もとは牛の土台であります。平骨の牛、丈夫な飛節の牛(飛節の低い牛は大きくならない。)

2、ヒフにゆとりのある牛を選ぶこと。

ヒフにゆとりのない牛は飼料の食いこみが悪く肥りにくく、大きくならない。

ヒフは適度の厚さで弾力に富み被毛の細く密生しているものが良い。

3、中軀のよく張つた牛を選ぶこと。

肋骨が張りその間隔も広く又腹が大きく深みも充分にあるものが望しい。これは内蔵器管の充分な発達を示すものです。

4、体全体の釣合いのとれているものを選ぶこと。

頭が体に較べて馬鹿に大きかつたり、角が大きすぎたりする牛は発育の悪い牛。

5、活々としていて性質のよさそうなものを選ぶこと。

眼がにぶく鼻鏡の乾いているものはいけない。眼の底光りのしているものは性質がよくない。

6、乳徴のよいものを選ぶこと。

乳房の前后左右が同じように発達し、質はつきたての餅のようなのがよい。生産乳徴に用いるのであるから必ず乳徴にはさわつて見ることです。

犬と共に山野をかけまわり、疲れも忘れて楽しめる狩猟ももうすぐです。各ハンターにそれぞれ銃の手入れ、獲物の棲息状況、又昨年の実績等鼻高々と語り今、年こそはと腕をさすつたり、胸なでたりしていられるのもいまのうちと思います。戦後特に鹿児島市近郊の高地はきじ、串良方面がかも、鹿屋市効外垂水一帯の高地はきじ、串良方面がかも、鹿屋市効外に敏速で使役によく資質や肉質、歩留りは非常によかつたのですが明治三十三年以来ブラウンスイス、シンメンタール、ホルスタイン、エアーシャー、デボン、種等を輸入して雑種を作りましたが、その結果体格は大きくなつたが鈍重で使役に適せず、飼いたく、肉質の歩留りも悪く体質もよわくなつて来たので明治末期頃に雑種繁殖をやめて各県において農業経営に適したように標準体型を作り、これを目的に改良されてきたのです。

和牛は役用能力、産肉能力繁殖能力、必乳能力などの色々な能力を備えていますこれらの経済的生産能力をさらに一層高めて行くことが和牛改良のねらいに他ならないのです。この生産能力は体型や資質とも密接な関係をもち能力の高い牛は体型資質も優れているものです。

能力を向上させるには、体型や資質の改良を図らなければならないことはいうまでもないことです。

この能力及体型資質を併せて形質といい、この内明らかに遺伝するものを遺伝形質と呼んでいます。

従つて牛の改良向上を図るのは、その牛一代だけのすぐれた形質を持つものをねらうのでなく、子々孫々に至る迄すぐれたものを生産することをねらつているのを目途としているのであつて改良には時日を要します

3、和牛の選び方

1、肢もとのしつかりした牛を選ぶこと。

肢もとは牛の土台であります。平骨の牛、丈夫な飛節の牛(飛節の低い牛は大きくならない。)

2、ヒフにゆとりのある牛を選ぶこと。

ヒフにゆとりのない牛は飼料の食いこみが悪く肥りにくく、大きくならない。

ヒフは適度の厚さで弾力に富み被毛の細く密生しているものが良い。

3、中軀のよく張つた牛を選ぶこと。

肋骨が張りその間隔も広く又腹が大きく深みも充分にあるものが望しい。これは内蔵器管の充分な発達を示すものです。

4、体全体の釣合いのとれているものを選ぶこと。

頭が体に較べて馬鹿に大きかつたり、角が大きすぎたりする牛は発育の悪い牛。

5、活々としていて性質のよさそうなものを選ぶこと。

眼がにぶく鼻鏡の乾いているものはいけない。眼の底光りのしているものは性質がよくない。

6、乳徴のよいものを選ぶこと。

乳房の前后左右が同じように発達し、質はつきたての餅のようなのがよい。生産乳徴に用いるのであるから必ず乳徴にはさわつて見ることです。

しいたけ　玄米との比較)%

	玄米	しいたけ
水分	一二、七	一四、五
蛋白質	一五、五	八、四
脂肪	一、五	二、五
舎水炭素	六四、〇七	一、六
せんい	一、二	〇、九
灰分	四、四	一、〇
カロリー	三、四	一、五
	三三九、	三四二

結核にならない、又結核の人でも毎日少しづゝ食べて居ると病勢が進まず快方にいろと云われたり、椎茸を煎じてのめば風邪がなおると云い伝えられるのも、ベニシリンのような抗菌物質があるのではないかと云われています。朝肌寒いときみそ汁よりしいたけの良い香りがするときは以上に空腹になり殿方を早くおこす一助ともなりましよう。

宮里技師