昭和45年10月31日　No. 213

# 広報おおわじめ

編集と発行　鹿児島県肝属郡大根占町役場　企画室　企画係
（電話　大根占局　2−0511〜0515）
印刷　逆瀬川印刷所　（電話 2−0140）

町の人口　昭和45年10月1日　現在国調人口
男 5,090人　女 6,044人　計 11,134人

とじて保存しておきましょう

## "交通事故をなくそう"

### 交通安全教育センター完成

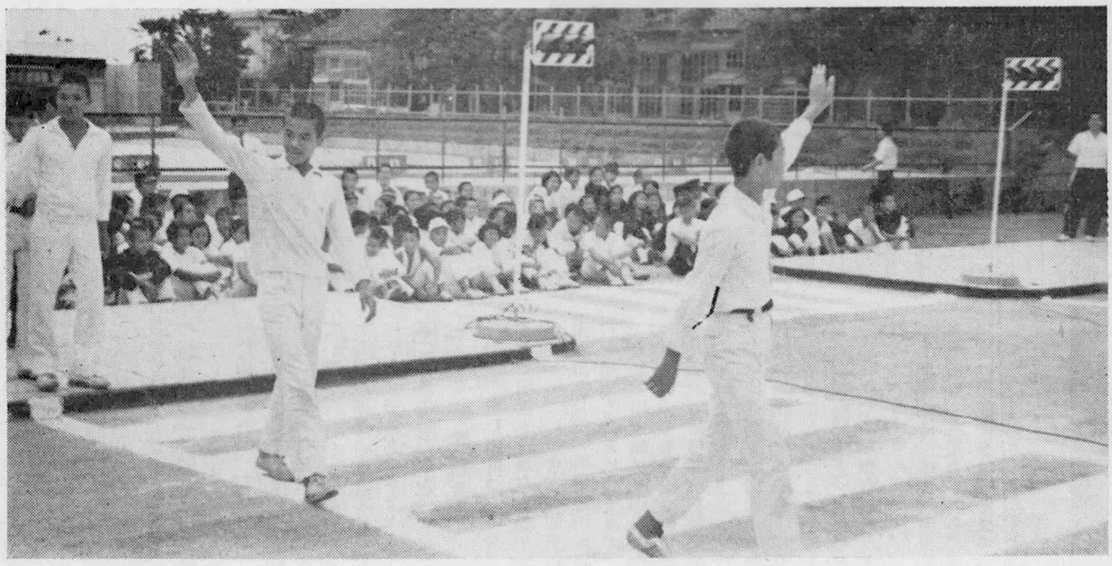

大根占中学校（種子島校長）に県下に二つめのりっぱな交通安全教育センターができあがりました。

これは、激増する交通事故の防止、交通道徳を児童、生徒に学んでもらおうとつくつものので、信号機、踏切、横断歩道などたくさんの施設があります。

先日、同校生徒が参加して、交通安全協力員の山下辰二さん、上川路照雄さんの指導で、横断歩道の正しいわたり方、自転車の正しい乗り方右左折、径行、停止などいろいろ勉強しました。

一般の方もどしどし利用され、町内から交通事故をなくしたいものです。

交通事故は、毎日いたるところでおきています。一歩わが家を出ると交通事故が待っています。

交通道徳をよく守り、人に迷惑をかけないようにしたいものです、ちょっとの油断から他人を又自分をも事故に追い込むことになります。

けさまでは明るく楽しい家庭も一瞬にして、不幸な暗い家庭になってしまいます。

このようなことがないようにみんなでじゅうぶん気をつけましょう。

## 年末融資の申込みは早目に!!

＝国民金融公庫＝

年末をひかえて、資金の準備が必要になってきますが、同公庫では、年末金融をスムーズにおこなうため、積極的な融資対策をたててみなさまのご希望にそえるようつとめています。ご利用計画のある方は11月20日までに同公庫または商工会へお申込ください

**＝普通貸付融資案内＝**

◎利用できる方　独立して事業を営んでいる中小企業主
◎貸付金額　五〇〇万円まで
◎貸付期間　運転資金五年、設備資金七年まで。
◎貸付利息　年八・二%。
◎返済方法　利息後払いの割賦、または一時払い。
◎保証人　原則として一名以上。
◎担　保　必要に応じて担保を提供していただきます。

原則として三〇〇万円までは必要ありません。

**【短期資金の案内】**

年末商品仕入資金等で資金の使途に緊急性が認められる場合は、一般長期運転資金と重複（別口）でご利用いただけますからご希望の方は申込書欄外に(短)と表示して申込ください。なお、返済は一〇ケ月以内、返済方法は分割払い、または一時払いとなります。

注、お申込から貸付までの所要日数は通常二〇日間程度ですが、年末は申込が集中しますので、早目にご相談ください。

国民金融公庫鹿屋支部
鹿屋市向江町8−17
電09944②5141

大根占町商工会
電②0049

## 広報のしおり

夜が長くなったのに加えて陽気もよいので、しぜん仕事に熱がはいり、こどもさんたちも今が勉強に取り組む絶好の季節です。とくに上の学校へ進学のお子さんたちには一番めぐまれた季節です。

ふだん忙しくて新聞も読めないとこぼしておられるお母さんがたも、この機会にお子さんにつき合って、昼間読み切れなかった新聞をまとめて読み返したり、本でもお読みになる習慣をおつけになってはいかがでしょう。

**健　康**

眼の大切なことはだれでも知っていることですが、さて眼の健康管理は…というと、眼薬を注せば直るくらいに、案外、眼に冷淡な人が多いようです。

では眼の健康を保つためにはどうすればいいか。

まず、清潔にすることはもちろんですが、からだ全体の健康を保ち、過労をさける。直射光、弱い光、明滅する光揺れる光などさけ、長時間こまかいものを熟視しない、乗りものの中や歩きながら、あるいは寝ころんで書物を読まない…などを心がけましょう

とかくこのごろは、夜おそくまで勉強しているお子さんの机の上だけ明るくしておけば、気分が集中でき、勉強もよくできるように思われがちですけれど極端に明るい面と暗い面が視野の中にあると目が疲れ、結局は能率もあがらないということになります。周囲も机の上の明るさの三分の一程度の明るさを保つことが必要です。

**衣**

案外雨の多い月ですから、秋晴れの日をのがさず、冬ものの衣類やふとんを日にあてて、いつでも使えるようにしておきましょう。

朝夕の冷えと、日中の温度の差は、月末に向かってさらに開いてゆきます。

お部屋の中のクッションやカーテンも白いレースものはもういけません。暖か味のつたわる厚地木綿やウールにとりかえたいところです。

**食**

秋サバはいまが一番おいしい季節です。いきがよければ三枚におろして、塩にしてから酢じめにするのがいいのですけれどみそ煮や塩焼にしても、またカラ揚げにしてレモン酢をふりかけていただくのもよく、使いかたは豊富ですし、そう菜にはもってこいです。脂肪が多くて味もよく若い人むきの魚です野菜ではカブが食べごろみずみずしくつやのある形のいいキズのないものを。ぬかづけにしても即席の塩づけでも皮をむいてゆで、やや濃い目のお吸物の実に…。

**住**

台所のすみを見回すと、コーラの空ビンや調味料の空カンがゴロゴロしています。不用品は思いきって秋の大掃除前までには整理しておきましょう。

## 葉タバコ収納所完成

大根占町葉タバコ取り扱い所がこのほど国道沿いの木場水田に完成しました。

これは、専売公社の合理化の一環として、大根占、根占にいままであった収納所を統廃合新設したものです。

この取り扱い所は、総工費九五五万円で、敷地面積が二・〇六八平方m、鉄骨スレート作業所面積が五五五平方mです。

# 国民年金所得比例制度発足

## 〃加入してより多くの年金を〃

＝申し込みは十月一日から＝

〃かけ金をもっとかけてもよいから年金額をふやしてほしい〃という多くの人々の要望にこたえて、国民年金に所得比例制度という新しいしくみがとり入れられました。

この制度のあらましを述べてみます。

◆保険料◆

この所得比例制に加入すると、いま納めている月四五〇円の保険料のほかに、月三五〇円の所得比例保険料を合せて、月八〇〇円を納めることになります。

◆年金額◆

例えば所得比例保険料を二五年納めた場合、定額の年金に月四、五〇〇円が加算支給され、月額一二、五〇〇円の老令年金が支給されるようになります。所得比例保険料を納めない場合の年金額が二五年納付で月八、〇〇〇円ですから、これに加入した人と、加入しなかった人では将来の年金額にかなりの開きができるといえましょう。

なお、この所得比例年金の給付は、老令年金、通算老令年金、死亡一時金にだけ加算されるものです。

◆加入できる人◆

国民年金被保険者で、所得のある人はもちろん、所得がなくても地方税法に定める青色事業専従者ないし事業専従者も加入できます。

さらに、この三五〇円の所得比例保険料は、定額の四五〇円が納まっている月だけ納めることができることになっていますから、定額が免除された月や滞納となっている月については納付できません。

◆加入の時期と手続き◆

加入の申し出については、十月一日から役場年金係で受付を始めています。希望者は申し出た月から所得比例保険料を納めることになります。

もし途中で納付が困難になったらいつでも辞退の申し出をして所得比例制から脱退することができます。

所得比例制度に加入するかしないかは自由ですが、将来の生活のことを考えると加入した方が有利ですので、できるだけたくさんの方が加入されるようおすすめします。

役場年金係では加入申出書も準備してありますから、希望者は印鑑をもって係までおいでの上くわしくおたずね下さい。

2万円年金
保険料と年金額の対比

| | 保険料 | 年金額(25年納付) |
|---|---|---|
| 夫 | 定額 450円 | 月額 8,000円 |
| | 所得比例 350円 | 〃 4,500円 |
| | 計 800円 | 計 12,500円 |
| 妻 | 定額 450円 | 月額 8,000円 |
| 計 | 月 1,250円 | 月20,500円 |

# アメリカでの研修生活 (2)

（大尾部落）落河敏春

私の配属になった農場は、オレゴン州のオレゴン市でこの州は太平洋岸にあり、米国内でも林業のさかんな州です農場は約六百エーカー（約二四〇ha）の牧場に搾乳牛二一〇頭、育成牛一五二頭。種類はホルスタイン、ジャージー、エアシャー、ショートホン、ブラウンスイスなどのかけあわせたもので雑種農場といえます。

サイレージはトウモロコシを原料に、トラックで七五〇台分を8・9月中旬にかけてバンカサイロにつめこみますビールのしぼりかすを二日に一回トラックで買い入れます。牛洗いも自動でおこないミルキングハウス（搾乳室）につぎつぎに入ってきます。

夏の牛の飼い方は、朝のミルキングが終ると夕方のミルキングまで牧場に出したままで、冬はルーフィングシェード（平屋の中にノコクズを入れて牛を飼う方法）で飼っていました。分娩室もなく野天で分娩していました。

ここでの毎日は朝二時半の単車の音にはじまりました。くらがりの牧場内に草を枕にねている牛を約三〇分でおこし、ミルキングハウスの柵に追いこみ搾乳を始める。

なにしろ、一百頭もの牛をミルカー五台使っておこなう仕事で、忙がしくねむけも吹き飛んでしまいます。朝七時半ごろ作業が終り、昼の三時からまた同じ作業が始まります。

三ケ月の専門コースの学習を終えて農場に帰ってからの仕事は、朝七時から夕方の六時まで働けばよかった。

作業の内容はつぎのようなものでした。

◎乳牛の人工授精。一日に約五〇頭（近くの農場の牛も含む）。アメリカの人工授精の方法は日本とことなり、ストロー式注入器による深部注入法です。

◎ルーフィングシェードの作業、推肥の散布、イリゲーション（水路）のパイプ交換。

◎飼料作物の栽培。一回に約二五万円以上の飼料の種子を買います。

まだ雪どけの水が地面に吸い込まれない頃だったろうか三月の中旬ごろボスと崖の上に立ち、草と牛を観察したことがありました。雪がその白さを失ってところどころに斑点となって、思い出したように濃い緑の野草が芽をふいていました。

突然ボスが言った「ここに立って何を思うか?」と、私は言葉につまった。黒い岩肌があちこちに見え、それはだんだん青く変わり、そして薄い紫と共に地平線に消えていく。

ボスが笑って言う「昔、河だったんだろう」と、なんだそんなことかと私は笑った。

私は西部の事を考えていたのでした。映画でみるあの場面つまり、崖の上からインディアンが駅馬車を襲う場面です

人口七百人、肉牛と小麦の町で、人々はドライ・カントリー（乾いた町）とよぶ。

昨年来たとき、野草が枯れていたのを不思議に思い、水が無いためと知るまでに多少時間がかかりました。しかし、実際その過程を見るまでは半信半疑でした。そして今年、それを見ました。

雪どけ水により4月下旬から草が本格的に芽を出し、五月に入ると一面緑です。六月もまだ緑です。それが下旬に入るとすべての草が枯れてしまいました。

放牧場が道路に接する所はブルドーザーで防火線をつくりタバコの火からまもります

草地（放牧場）の中には、古い建物が何軒かあり、七〇年ぐらい前のものだそうですくぎの頭が三角形だったり、古い農機具があり、その昔、だれかが細々と生活していた様子が想像できます。

ボスの父はドイツから来てこの辺の小さい農場を買い集め、二六頭の乳牛を手だけで搾っていたという。土地は三人の息子が受け継ぎ、それぞれ二台のコンバインで刈り取りに二週間かかる小麦畑、肉牛五千頭を放牧できる広い牧場です。

一日の仕事はイリゲーションから。大人の水遊びである最後の一本のパイプを鼻歌まじりに運び、アルファルファの茂みをかきわけドンピシャリ、空気がシューと押し出され水が出る瞬間、気分は最高です。

ドライ・カントリの中にあってこのアルファルファの畑は目にも心にもすがすがしい。

乾草の収穫も肉牛にとっては重要な仕事です。

どこかの小麦農家が、雑草が多いからと一〇〇エーカー（四〇ha）の小麦をボスにプレゼント、私にとっては災難でした。機械が使えず手でエッサ・ホイサ、首から入った雑草の種子は腹に下がって、ズボンを落ちないようにしているバンドの間で一時ストップ、色気も下心もない種子はパンツの上を通るが、その中の何粒かはちょっといたずらして通る。

右膝に乾草をのせてエンヤ・コリヤとトラックに積み込むこの仕事は、よく汗の出る仕事です。それゆえ、水の味はまた格別です。何分の一かは口からこぼれ、腹を走り、ヘソのあたりでくるくる回る何も考えるひまはない。終ったときは、体はグッタリ。

この肉牛の農家で一番印象に残っているのは、牛追いを終え、カーボーイ達と帰る時馬の背で唄った「南部牛追歌」だろうか。

彼らはウエスタン・ソング、私は牛追歌、意味などどうだっていい、しばらくの間、皆シーンとなり、そのあと、大声で笑ったり、やはり何かお互いに通じる点はあるものです。お互い人間だもの。

戸籍に関する情報は
ホームページ上では
掲載していません

## 善意の話題

次のかたがたから、それぞれご寄附くださいました。厚くお礼申し上げます。

▽　町社会福祉協議会へ
瀬戸山の菊谷茂己さんから　一万円

▼　香典返しにかえて
神川上の故脇ツルケサさんのご遺族脇清畩さんから　三千円
瀬戸山の故落司吉彦さんのご遺族落司コシエさんから　一万円
木場の故外山オトさんのご遺族外山裕さんから　二万円
鳥浜の故坂下幸男さんのご遺族坂下良子さんから五千円
神川中の故今熊アクリさんのご遺族今熊静夫さんから　一万円

▽　錦江園（老人ホーム）のおとしよりのかたがたへ
根占町老人クブラのかたがたから　二千円
神之浜一区の荒武直哉さんから、お母さんのイセギクさんの退園にあたり　二千円
小泉一郎さんから　五千円
（小泉さんは神戸市で理美容室を経営しておられる大根占町神之浜二区出身の方です。）

## 青年団員が奉仕作業

太陽国体の花いっぱい運動の一環として、町でも緑の町をつくろうと、カンナ三千本フェニックス、イトヤシなどを国道沿いに植え込みましたが、さいきんでは雑草や雑木がおい茂げり、みえなくなっていました。

そこで、町連青団（渡瀬幸徳団長）では城ケ崎の国道沿い約一Kmを三十人の団員が早朝からカマ、ナタなどをもちよって奉仕作業をおこない、見違えるようにきれいになり町の人たちや訪れる人たちからよろこばれています。

（美化奉仕する青年団員）

**たばこは町内の店で買いましょう。**
旅行をするときも、町内の店で買いましょう。

## こんにちは保健所です

暑さもやわらぎしのぎやすくなり、各地で運動会や旅行などの声をきく行楽の季節になってまいりましたか、これと共に家庭や食堂などからの仕出し弁当などによる食中毒の発生も耳にするようになってまいりました。

我国では毎年4万人程度の発生か報告されていますが、実察はもっと多いと思います。

日本で最も多い疾病は感冒ですが、食中毒はのそ数では第2位にくると思います。食中毒を起こして下痢をしたりおう吐したりして一日中不愉快な思いをしてはせっかくの行楽もだいなしになりますから、その予防については十分気をつけましょう。

食中毒の原因はいろいろありますが、最も多いのが細菌性食中毒で9～10月頃の気温が細菌の発育するのに最も適しており、昨年県内で発生した食中毒のうちでは、ブドウ状球菌によるものが60%、腸炎ビブリオによるものが20%原因物質不明のものが20%となっています。

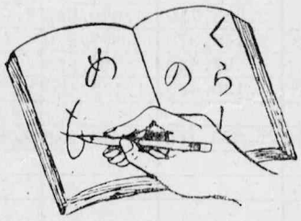


また、食品別にみますと、魚介類及びその加工品によるものが最も多く39%、ついで複合調味料12%、肉類9%、野菜類7%、穀類、乳類、菓子類の順になっています。

このように魚介類によるものが最も多いのは、日本人は魚介類を多く食べる食習慣があるからで、魚介類を調理した後、まな板や包丁などは十分にあらい、万全の注意をしてください。

次の機会に予防についてお話しましょう。

保健所の相談日が変更になりました。

◎毎週月曜日　母子健康相談

◎毎週金曜日　一般健康相談

受付はいずれも午後1時から2時までです。

## （湯沸かし器を）（取り付けたいが）

課
道
水

◎　家の改造をしたので、風呂場や、炊事場の水道の高さを変えたいのですが……

※　当日、急に連絡されても作業ができませんので、二、三日前に連絡してください。

勝手に改造、移転はできません。水道課でいたします。

◎湯沸かし器や、天日風呂を取り付けたいのですが……

※　水道課に連絡して、器具の検査を受けてください。

水道と接続させる場合は、逆流防止器をつけなければなりません。これは、不時の断水のとき、逆流して衛生上危険が予想されますので、防止するためです。

◎　水道の水でお茶をいれると味がわるいですが……

※　なれるとそう感じないようですが、おいしいお茶をいれたいのでしたら、水をヤカンかバケツにくんでおいて、四、五時間してからお茶をいれるとよいでしょう。

## 保険衛生だより

昭和45年度下半期小児マヒワクチン投与を次の日程でおこないます。

1、対象者
昭和44年8月15日から昭和45年8月14日までに生まれた人、および昭和44年5月15日から昭和44年8月14日までに生まれた人で、小児マヒワクチンの投与を2回受けていない人。

2、日程
●神川校区11月16日(神川小)
●大根古校区11月17日(役場会議室)
●宿利原校区11月18日(宿利原診療所)
●池田校区11月19日(池田小)
注、時間は午後2時から3時まで。

## (行政相談について)

行政についての問題やなやみなど、なんでもご相談ください。私で解決できるものは結論をだし、もし解決できないことがらについては、行政監察局に相談して解決してあげます。心の中に不安があり心配ごとがあることは、自分も不幸ですが、家族も、自分の住む社会をも不幸にします早くこれらの障害を除いて、悔いのない人生を送りましょう。

また、毎月六日(休日のときは翌七日)午前中は心配ごと相談も開かれています。

行政相談委員
城元八四七(消防車庫うら)
福田　友二

# 納期内納入ずみは

## 大尾・落河など19部落

## ことしの 納税成績中間発表

税金の納入につきましては町民の皆さんのご理解とご協力によりまして、年々よい成績をあげていることを深く感謝いたしております。

下の表は、固定資産税、町県民税、国保税、軽自動車税の十月八日現在の調定額に対する収入割合を、部落別にまとめたものです。

税金の納期は、十二月で終りますが、まだ完納しておられない方は、十二月末までには完納していただくようお願い申しあげます。

1、延滞金は納期限後納められる場合は必ず徴収されますから注意してください。

2、国民健康保険税を納めていた人が社会保険に加入されたとき、又は町外に転出されるときは必ず保険証を添えて届け出て下さい。

3、原動機付自転車を廃車、交換などされたときは、標識を持参の上届け出て下さい。

自動車損害賠償保険は必ず加入することになっていますが、共済期間内に車を交換される場合、同じ排気量のものは標識の取替だけでよいことになりますので加入標章は、できるだけ標識番号にはって下さい。

# 鹿児島本線・電化へ

## 特急電車が登場

## 一島間に 児都 鹿京

鹿児島本線全線電化により特急券、寝台券がお求めやすくなりました。

特急電車「きりしま号」京都行き(普通寝台三九九席グリーン座席四八席)十二両編成が増発されました。また西鹿児島ー博多間の特急「有明一号(上り)、二号(下り)も新設され、「きりしま」は上りが午後八時五十分西鹿児島発、翌日の午前十一時三十五分に京都着下りは午後五時発、午前八時十九分着で運行、「有明」は、西鹿児島ー博多間を四時間三十七分で結び、従前より三十分ほど速くなります。

◎特急券、寝台券は七日前から発売しますが、古江駅では電話一本でその前から予約できますので、早目にお申し込み下さい。

◎十五名以上の団体は六ヶ月前から、四名以上のグループ旅行は二ヶ月前から予約できます。

※申し込み先は古江駅(電話古江四番)です。

# 町税納税成績表

(昭和45年10月8日現在)

| 部落名＼種別 | 調定額(円) | 納入済額(円) | 未納額(円) | 納入率(%) |
|---|---|---|---|---|
| 馬場地区 ふもと | 1,068,370 | 1,043,800 | 24,570 | 97.70 |
| 弓場下 | 212,910 | 211,130 | 1,780 | 99.20 |
| 鳥井戸1区 | 399,980 | 399,980 | 0 | 100 |
| 〃 2区 | 192,610 | 192,610 | 0 | 100 |
| 〃 3区 | 152,740 | 152,740 | 0 | 100 |
| 木場 | 279,980 | 279,980 | 0 | 100 |
| 大杤上 | 236,070 | 131,980 | 104,090 | 55.90 |
| 〃 下 | 268,240 | 108,930 | 159,310 | 40.60 |
| 木原 | 671,170 | 510,510 | 160,660 | 76.10 |
| 寺前 | 330,900 | 327,400 | 3,500 | 98.94 |
| 山之口 | 357,440 | 357,440 | 0 | 100 |
| 中西 | 40,220 | 40,220 | 0 | 100 |
| 山添 | 63,430 | 46,710 | 16,720 | 73.64 |
| 計 | 4,274,060 | 3,803,430 | 470,630 | 88.99 |
| 城元地区 神之浜1区 | 304,590 | 304,590 | 0 | 100 |
| 〃 2区 | 394,710 | 364,920 | 29,790 | 92.50 |
| 本町 | 334,420 | 296,160 | 38,260 | 88.56 |
| 京町 | 322,000 | 322,000 | 0 | 100 |
| 栄町 | 478,190 | 460,220 | 17,970 | 96.24 |
| 旭町 | 501,450 | 501,450 | 0 | 100 |
| 塩屋1区 | 423,410 | 374,490 | 48,920 | 88.45 |
| 〃 2区 | 609,650 | 583,920 | 25,730 | 95.78 |
| 城ケ崎 | 161,650 | 104,260 | 57,390 | 64.50 |
| 瀬戸山 | 714,550 | 563,560 | 150,990 | 78.87 |
| 六反田 | 813,930 | 648,640 | 165,290 | 79.69 |
| 中園 | 420,300 | 215,800 | 204,500 | 51.34 |
| 宮脇 | 512,750 | 244,070 | 268,680 | 47.60 |
| 上之宇都 | 691,670 | 109,180 | 582,490 | 15.78 |
| 計 | 6,683,270 | 5,093,260 | 1,590,010 | 76.21 |
| 神川地区 鳥浜 | 1,716,330 | 956,320 | 760,010 | 55.72 |
| 神川城 | 308,580 | 88,460 | 220,120 | 28.67 |
| 神川上 | 778,500 | 778,500 | 0 | 100 |
| 神川中 | 609,100 | 609,100 | 0 | 100 |
| 神川新町 | 392,340 | 357,040 | 35,300 | 91.0 |
| 皆倉 | 748,890 | 748,890 | 0 | 100 |
| 神川中原 | 293,970 | 262,660 | 31,310 | 89.35 |
| 桜原 | 224,470 | 224,470 | 0 | 100 |
| 計 | 5,072,180 | 4,025,440 | 1,046,740 | 79.36 |

| 部落名＼種別 | 調定額(円) | 納入済額(円) | 未納額(円) | 納入率(%) |
|---|---|---|---|---|
| 池田地区 松坂 | 184,160 | 23,480 | 160,680 | 12.75 |
| 毛下 | 186,150 | 59,240 | 126,910 | 31.82 |
| 笹原 | 687,250 | 64,360 | 622,890 | 9.36 |
| 半下石 | 948,750 | 812,050 | 136,700 | 85.59 |
| 川南 | 698,860 | 293,230 | 405,630 | 41.96 |
| 川北 | 537,350 | 75,710 | 461,640 | 14.09 |
| 白井 | 184,500 | 174,800 | 9,700 | 94.74 |
| 安水 | 319,460 | 299,160 | 20,300 | 93.65 |
| 壱崎 | 212,840 | 103,900 | 108,940 | 48.82 |
| 大久保 | 396,920 | 27,570 | 369,350 | 6.95 |
| 馬場中原 | 98,450 | 89,750 | 8,700 | 91.16 |
| 段中野 | 368,540 | 112,930 | 255,610 | 30.64 |
| 計 | 4,823,230 | 2,136,180 | 2,687,050 | 44.29 |
| 宿利原地区 笹喜上 | 211,920 | 211,920 | 0 | 100 |
| 〃 下 | 93,870 | 85,340 | 8,530 | 90.91 |
| 大尾 | 201,910 | 201,910 | 0 | 100 |
| 落河 | 221,830 | 221,830 | 0 | 100 |
| 才原 | 307,970 | 254,690 | 53,280 | 82.70 |
| 宿利原 | 428,580 | 139,440 | 289,140 | 32.54 |
| 牧原 | 208,190 | 110,700 | 97,490 | 53.17 |
| 協和 | 192,330 | 85,350 | 106,980 | 44.38 |
| 岩元 | 120,610 | 120,610 | 0 | 100 |
| 命苫 | 221,020 | 106,530 | 114,490 | 48.20 |
| 厚ケ瀬 | 417,480 | 82,290 | 335,190 | 19.71 |
| 計 | 2,625,710 | 1,620,610 | 1,005,100 | 61.72 |
| 商協 根占地区 | 1,146,370 | 987,570 | 158,800 | 86.15 |
| 鹿相信 | 97,850 | 97,850 | 0 | 100 |
| その他 三師会 | 1,130,490 | 1,130,490 | 0 | 100 |
| 合計 | 25,853,160 | 18,894,830 | 6,958,330 | 73.09 |

(注) 1. この納税成績表は10月8日までに収入後に納入された金額で作成しましたので10月9日以降納入のものは算入されていません。
2. 調定額は町県民税、軽自動車税、国民健康保険税は第2期まで、固定資産税は第3期までの調定額です。
3. 最終納期限もせまってきましたので納期限の到来したものは早目に納入してください。