家庭の日 今月は19日

広報 おおわじめ

昭和42年3月15日 No.166

編集と発行 鹿児島県肝属郡大根占町役場 総務課 文書広報係
（電話 大根占局 1・69・254番）
印刷 逆瀬川印刷所 （電話 140番）

町の人口 昭和42年2月1日現在推計人口
男 6,066人 女 6,812人 計 12,878人
前月より 29人減

五つの団体と個人・百五人が受賞

農業の発展を期して・農業振興大会

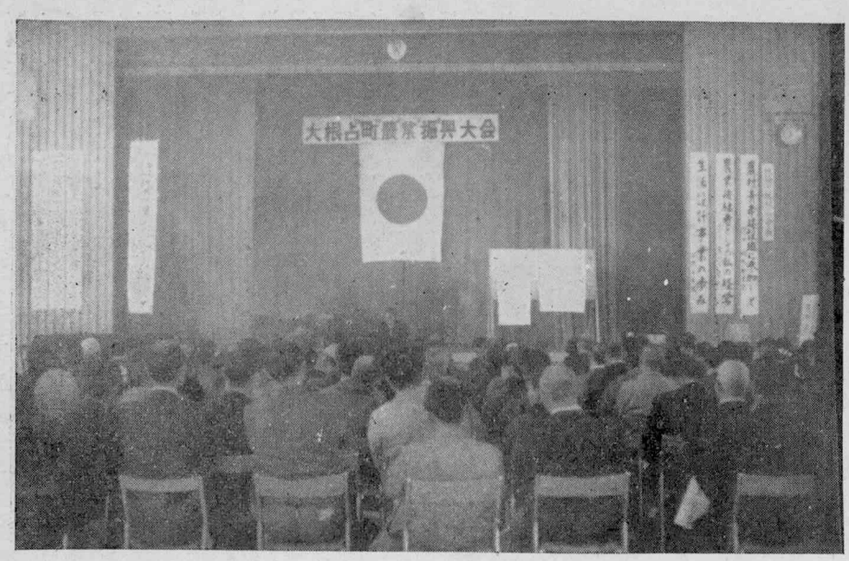

ことしの農業振興大会は、去る三月一日午前十時から、大根占小学校講堂でありました。

町長のあいさつにつづいてことし青年建設班に参加された、神川中部落、秋元キヨ子さんの「農村青年建設班に参加して」、宿利原部落、宿利原繁夫さんの「農業後継者としての私の経営」、笹原部落笹原トキエさんの「生活設計事業の歩み」と題するそれぞれの尊い体験発表がなされたあと、県農業試験場長、原田哲治先生の「これからの米作について」と題した将来の米作りの考え方なり、方法なりについて有意義なお話しがありました。

会はこの後、各種品評会競作会の表彰があり、午後四時終りました。

表彰者は次のとおり。

※みかん幼樹園
一等、新原兵助、大園末義
二等、前田正人、永田道則
前田正久、福永覚蔵、真戸原義夫、山南繁彦
三等、福永利秀、田中勉、石峰求、坂下盛夫、宮園誠任、中園義則、城之下道夫

※キヌサヤ豌豆
一等、吉山藤己、前田正人
二等、坂下政治、今村太吉
今隈義則、浜崎シオ、皆倉松二、三等、長元幹夫、上園義弘、東岩夫、中浜常吉、入料義彦、加塩正熊、永田道則、徳永英二、山下万造、中馬義弘、中迫ハツエ

※葉たばこ総収納代金
一等、白井太郎
二等、安水ミツ、仮屋虎二、押領司才蔵、安水茂助
三等、内園為雄、安水畝熊、遊喜好彦、厚ケ瀬博、大園与藤、中原信夫、押領司友善

※葉たばこ一〇アール当り収納代金
一等、松元輝雄
二等、新久保常吉、安水畝熊
矢野正文、有里実
三等、安水末義、安水一二、松元茂、厚ケ瀬源蔵、中野良夫

※葉たばこ一キロ当り収納代金
一等、山中栄
二等、坪内盛夫、松元茂、坪内重徳
三等、松元輝雄、福崎吉左ヱ門、徳永幸助、横山真

※園芸作物品評会
（キヌサヤ）
一等、鶴崎英子
二等、永峰スミエ、加塩ハル
長元幹夫、税所フヂ
三等、鶴崎テル子、今村好子
前田正雄、馬場盛造、加塩正熊、宮内スマ
（ピーマン）
一等、鳥越光弘
二等、前田正雄、松元清二
三等、長元幹夫、脇一夫、前田正久
（オランダ豌豆）
二等、坂下盛夫
三等、久保武彦
（ぼんかん）
一等、永田清彦
二等、長元幹夫
三等、前田正人
（花）
一等、小田盛孝
三等、前田正久

※生活改善作品コンクール
（衣）
金賞、瀬戸口道子
銀賞、岩元タエ子
銅賞、今徳スミエ
今隈スミエ
（食A）
金賞、池水とし子
銀賞、坪内ゆきえ
銅賞、崎田むつ子
中迫はつみ
（食B）
金賞、久保タマ子
銀賞、岩松アヤ子、永田シヅ
銅賞、田ノ上カネ、村岡トモエ、城之下文子
（住）
金賞、山下つや子
銀賞、塚田陽子
銅賞、寺田れい子
今徳スミエ

△団体表彰
※キヌサヤ豌豆グループ
◎大橋キヌサヤグループ
◎神川域キヌサヤグループ
町内のキヌサヤグループの中で、グループ員が多く、お互いに研修しながら質のよいものを、長い期間にわたって出荷したグループが表彰されたものです。
※優良機能集団
◎落河和牛同好会
◎大久保果樹生産組合
◎島井戸営農振興団
会員十四人から二十二人の団体で、どの団体でも、それぞれの目的に向って、共同で勉強したり、共同作業をするなど、活発な活動をして成果をあげている団体が表彰されました。
なお、昭和四十一年度に、てん菜部門で、農林大臣賞を受賞された。故落司彦熊氏に対して、受賞者徽章の伝達も行なはれました。
つさん、以上の方からたくさんの慰問品をいただきました入園中のお年寄りに変って厚くお礼申しあげます。

善意の話題

※町社会福祉協議会に寄附
神川新町部落、今熊暢夫さんは、お母さん（八重さん）の忌明に当り、笑喜上部落、笑喜俊夫さんはお父さん（英蔵さん）の忌明に、それぞれ五千円を
神川新町部落の石峰ミチエさんは、夫正範さんの忌明に当り三千円を、香典返しとして町の社会福祉協議会に寄附してくださいました。
社協では、これらの御厚意をありがたくお受けして、社会福祉のため役立てることにしています。
厚くお礼申しあげますと共に亡くなられた方々の御めい福を心からお祈り申しあげます。
※錦江園にも
宮脇部落、山南繁彦さんから、たくさんの桃の苗木を寄贈していただきました。
そのほか、山ノ口婦人会、木原住宅の坂元みつかさん外七人の方、寺前部落、門脇み

お知らせ版

昭和四十二年度測量士、測量士補の試験が、次の要領で行なはれます。
1、受験資格、年令、性別、学歴、実務経暦の有無を問はない。
2、試験日時
四十二年六月四日、（筆記試験）八月上旬に実地試験）
3、試験の場所、筆記試験は鹿児島市、実施試験は福岡で
筆記試験に合格した人についてだけ行なはれる。
願書は、三月二十日までに東京都目黒区上目黒七丁目千番地、建設省国土地理院総務部総務課あて提出する。
提出書類の用紙は、県土木部監理課（鹿児島市山下町十四番五〇号）に請求してください。

町消防団では「火災予防週間」を機会に、各家庭の「カマド」の検査をしましたがプロパンガスのボンベを家の中においてある家庭が相当あります
これは非常に危ぶないので家の外に置くことになっています。
あなたの家でも、取り扱い業者にたのんで、きょうすぐ外に置くようにしてもらってください。

強い町政への関心

農政面に熱心な意見

青年団が模ぎ町議会を開く

町青年団では、町政に対する認識を深め、あわせて「明るく正しい選挙」を推進しようということから、去る三月五日午前九時から町の議事堂で、「青年模擬議会」を開きました。

この模擬議会は、青年団員自からが、町長をはじめ町の執行部、或は議員になって、町政に対するいろんな問題を検討しようというもので町長(白井政信君)が、

1、農業構造改善事業、水田の区画整理事業の実施に伴なうこれらを中心にした農政の推進

2、上水道施設の促進と環境衛生の整備促進

3、道路網の整備と港湾の整備

4、教育施設の整備と振興

5、「明るく、正しい選挙」の推進

を重点事項として町政をすすめてゆきたい。と、施政方針を示し、つづいて、農業問題を中心に、交通対策、公民館の建設問題、道路の整備など、現在本町が直面しているいろいろな問題について活発な質問や討議がなされました。

こうしたことは、何しろはじめてのことで、当の団員はもちろん、相談相手になった町公民館、議会事務局、役場関係者の間でも、どのようなことになるのかと案じられていましたが、日頃から町政に対する関心の深さと、これに対する勉強のあとがうかがえて、なかなか立派なできばえでした。

当日は、指導助言のため、ほんとうの議員の方や、役場の関係者も出席しましたが、町の将来を背負って立たなければならないこのような若い人達が、町の現在と将来をよく考え、町政に対する関心と情熱の強さに感心しました。

町でも、青年団のこうした意見などをできるだけ町政の面に取り入れてゆく予定です。

また、青年団でも、毎年こうしたことをやってゆくことにしています。

近づく地方選挙に
私はこうした人を選びたい

溝口松夫

衆議院議員の選挙は、日本が右に行くか左に行くか、或は国の施策がどのような考え方で進められるか等、思想的なもののあり方が多分に含まれるのは致し方のない事だと思うが市町村議員の選挙にはそのようなイデオロギー的な色彩はたいして必要ではないのではないかと思う。

地方選挙で最も大事な事は人格の高潔な人、地方政治の将来を見通して創造的な識見を持つ人、有言型よりも実行型の人、そのような人をわたしは議員になってほしいと思う。

人格の高潔な人というのは万人がよく理解している事だと思うのでこゝではふれないとして生まれたものか、しかも唯一時的なものでなく町の将来の五〇年先百年先を考えての意見でなければ困ると思う。

そのためには、世界の情勢日本全体の情勢、県の情勢等のあらゆる分野にわたって勉強した結果から、導き出された意見でなければならないと思う。

町の産業を盛にするために町の地勢、気候、風土、交通網、人口密度、町民性等と世界や日本全国の情勢等を結びつけて林野地帯にはどのような産業を進めるとよいのか、田畑地帯にはどんなものがよいか、海岸地帯にはどのような施策をするとよいのか等研究すればする程、むずかしさもあろうが一方やりがいのある仕事も多いのではなかろうか。

わたしは町の将来のために前に書いたような町政のいろいろな事に本当に勉強してくれる人を選びたいと思う。

大根占町

(明るく正しい選挙推進委員)

事にして、創造的識見を持つ人という事について述べてみたい。

例えば町の財政を豊かにすると同時に、各家庭の生活に格差を持たせないために、町執行部にどのような意見を進言するかその意見は何を根拠

賞など受賞

不断の努力が実を結ぶ

——町内、宿利原中学校——

宿利原中学校は、県の教育委員会でも準へき地校として取り扱っているほど不便なところにありますが、さきほど町報でもお知らせしましたように、きょ年十月五千七百二十九平方米の運動場ができたのをはじめ、学校施設や教育の内容も、遂次改善され以前にみられなかったほど充実しています。

生徒数一七〇人、先生の数が十一人というこの学校は、中学校としては、最も規模の小さい学校であります。

このような生徒数の少ない規模の小さい学校の子どもはともすると劣等感を持ちやすいとも云われていますが、同中学校では、そのようなことは全々感じられません。

これは校長先生をはじめ、先生方の教育に対する熱意や子どもたちの努力、更には、父兄の深い理解と協力等がこのような結果を生んでいる原因であることは申すまでもありません。

こうしたい〻環境の中で勉強している生徒たちも、他の学校の生徒に負けないようにしようと、勉強に運動に一生懸命がん張り、その成果が着々としてあがっています。

以下その二、三を皆さんに御紹介します。

文部大臣賞に輝く
福元光吉君

三年生、福元光吉君(お父さん、己吉さん宿利原部落)

南九州美術展運営協議会主催の、第十四回南九州美術展中学校の部で、同君の図画が優秀な成績で推薦され、さる二月十八日、剱木文部大臣から写真のような、たてと賞状が贈られました。

(福元君(写真中央)と、文部大臣から贈られた「たて」と賞状、右は溝口校長、左は指導に当られた鶴園先生)

甘藷の記録を四十日
県教委賞を受けた
中園信子さん

三年生、中園信子さん(お父さん、幸重さん才原部落)は、県教育委員会主催の理科研究記録展で特選に選ばれ、県教育委員会から賞状が贈られました。

中園さんは、四十日間にわたって、甘しょの芽や、根の出る状態をくわしく調らべ、これを記録していたものです

(県教育委員会賞を受けた中園信子さん(写真左)と右は校長先生)

四月は、県知事、県議会議員、町議会議員の選挙があります。

まず、県知事選挙は、三月二十一日に告示されて、四月十五日(土曜)が投票、県議の選挙は、三月三十一日に告示されて、知事選挙と同日に投票されることになります。

一方町議選は、四月二十一日(金曜)に告示され、四月二十八日(金曜)が投票日になります

私たちの日常生活に最もつながりの深い選挙だけに、きれいな選挙にしなければならないことはもちろん、必ず投票するようにしましょう

こんどの地方選挙は、私たち住民が、直接県や町の政治に参加できる大切な機会です。

買収や供応などの違反をおかしてならないばかりでなく与えられた権利を立派に使って、より豊かな、より明るい郷土づくりに役立たせなければなりません。

消防団最高の栄誉

消防団 町防 の歴史に花添える

＝日本消防協会から表彰旗受賞＝

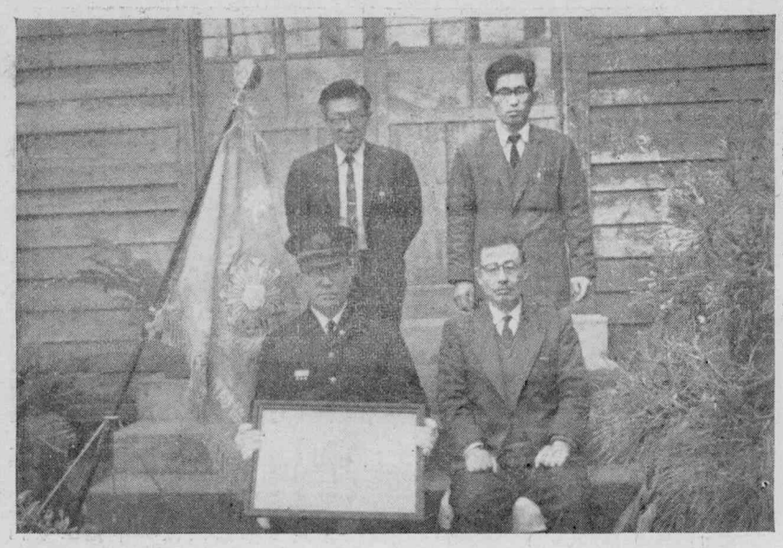

本町の消防団に、消防団最高の名誉とされている日本消防協会から表彰旗が授与されました。

これは、本町消防団が、施設の充実、団員の士気、結束や、出動成績等が特にすぐれていることから、今年は県下で本町だけが表彰されたものです。

表彰式は、二月十一日の建国記念日に東京で行なわれ、町では、表彰旗の到着した十三日、神川から役場まで市中パレードをして晴れの表彰を祝いました。

現在、本町には、各種ポンプ車四台、動力ポンプ八台、積み込み車四台などをはじめ消防用のいろいろな資材等の整備充実を図り、河野団長を中心に一九三人の団員が結束して私たと町民の生命、財産の安全を守っていただいています。町では、今後もできるだけこのような施設を充実してゆくことにしており、町民お互いが、安心して生活できるようにしてゆく予定です。皆さん方もますます御協力ください。

早ければ来年から給水の予定

水道工事はじまる

長い間待望されていました水道工事が、いよいよ着工の運びになり、去る二月四日、その起工式が行なはれました。

工事は、四十一年度分は、鹿児島市の南海建設株式会社が落札し実施することになり木原部落から、旭町までの延長、一千八九二米に直径一二五ー二〇〇ミリの本管を、地下一メートル二〇センチのところに布施します。

工事費は、今年度分が、四百二十万円で、期限は、三月二十五日までですが、すでに大部分が終っています。

四十二年度では、残りの工事を実施して、早ければ来年春までには給水の運びになるよう計画中ですが、まだ加入申し込みのすんでいない家庭では、早目に役場民生課に申し込んでください。

宿中が初優勝

町内一周駅伝大会

町体育協会主催の町内一周駅伝大会は、二月十八日に行なわれました。

ことしの参加チームは、中学校六、一般青年七、計十三チームで、午後一時大根占小学校前をスタート、中学校十区間、一般青年七区間の三十四・一キロで熱戦が展開されました。

成績は次のとおり。

（中学校）①宿利原A、（二時間二二秒）②池田A、（二・一・三八）③大根占（二・五・一七）④宿利原B（二・五・四二）⑤池田B（二・九・二九）⑥神川（二・一〇・六）

（一般青年）①池田青年（二・一〇・一〇）②宿利原青年（二・一五・二三）③城元青年（二・一五・三六）④神川青年（二・一六・四六）⑤笹原青年（二・一六・五七）⑥鳥井戸青年（二・三七・五七）

優勝した宿利原中Aチーム

相次ぐ山火事

火の用心!!

ことしになってから、町内で早くも三件の山火事が発生しています。

天気のいゝ日が続いて、空気が乾燥し、火事のおこりやすい状態になっていますから火の元に充分注意してください。造林地えの火入れは、町長に届け出てからにしましょう。

アゼ焼き、野、山でのお茶わかしなど、火を使うときは充分な注意が必要です

国民年金保険料をめて納いない人は、早目に役場か婦人会長さんに納めてください

役場に納められるときは、年金手帳を持って来てください。

戸籍に関する情報は
ホームページ上では
掲載していません

宿小、一期工事が完成
台風にもこれで安心

四十一年度事業としてすゝめられていた宿利原小学校の危険校舎改築事業の第一期工事が完成しました。

完成した校舎は、鉄筋コンクリート二階建て、七一三・五平方米で、旧校舎の解体とあわせて工事費一千七百九十五万四千円でできたもので、施工者は、鹿児島市の田中組です。

新校舎は普通教室六、音楽室、理科室、同準備室となっており不足分については、四十二年度で建設される予定です。

宿利原小学校は、高台にある関係から、風当りが強くこれまで台風の度毎に校舎の屋根瓦が飛ばされたり大きな被害を受け、子どもの勉強にも差し支える状態でしたが、これからこのようなことがなくなるわけで、校区民からも非常によろこばれています。

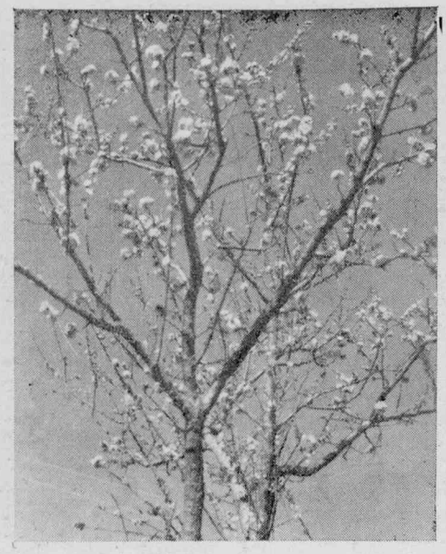

住民課だより

印鑑の登録証明事務

一本が実確全安も面倒

私たちが、社会生活を営なんでゆくうえに、印鑑は大事な役割りをもっています。

不動産の売買、貸し、借りなどの契約や、金銭のやりとりなど、多くの場合、後日のために契約書、委任状、領収証などの書類を作り、これに関係者が判を押すなど印鑑は本人を代表しているといえます。

このように大事な印鑑の登録や、証明の事務は、役場の住民課で取り扱っています。以下そのあらましをお知らせします。

問、私は町内に住んでいましたが、結婚して他の町に転出しました。印鑑の登録は、大根占町にしてあります。私の場合、印鑑証明が受けれますか。

答、現在、印鑑については特別な法律がありませんので町の条例でいろいろ規定してあります。

条例は、特別なものを除いて自分の町内でだけ効力を有するのが原則ですので、本町の場合は、住民登録法によって、本町に住民登録をしている人についてだけ証明できることになります。

問、夫の印鑑証明を受けるのになぜ委任状がいるのです

答、係では、できるだけ住民の方に便ぎをはかってあげたいのですが、大事な証明だけに間違いのない方法をとるようになっております。

印鑑証明は、本人が直接おいでになって請求されるのが原則ですが、やむを得ない理由で本人がおいでになれない場合は、本人の意志による委任に間違いない旨を確認するためにも、また、証明書の交付後でも本人の意志を留保して、権利を尊重するためにも委任状は必要なわけです。

問、代理による印鑑届けになぜ保証人の印鑑が必要ですか。

答、本人が印鑑登録をすることの確実性を担保するための保証でありますので御協力ください。

問、印かん登録の手続きについて……

答、本人自身の印鑑を自分で登録されるときは、登録する印鑑を窓口に出してください。本人が出て来ることができないときは、代理人の方に印鑑登録の委任状と、印鑑をお願いされるとできますが、この場合は保証人を一人たてていただきます。この場合の代理人、保証人は共に本町に印鑑登録をしている人で、届け書に押す印鑑も実印でなければなりません。

三月のこよみ

三月のことを和名で「やよい」といいます。「やよい」は「いやよい」（弥生）から転化したことばで、三月（旧暦）になるとすべての草木が春の陽気にめぐまれてどんどん育つという意味があります

そんなことからわたくしたち日本人には、たいへん親しまれている和名の一つといえましょう。

そよそよと東風が吹きはじめ、気分もなんとなくうきうきしてくるものです。

東風のことを「こち」といいますが、例の「こち吹かばにおいおこせよ梅の花、あるじなしとて春を忘るな」という歌を思いおこします。梅や桃の花も咲きそろい、やがて桜の季節も、もうすぐそこまで来ています

（咲き競う桃の花）

税務課から

納税相談のお知らせ

役場税務課では、四二年度分の町・県民税の申告や、納税について、二月二七日から納税相談所を開設して町民皆さんの御相談に応じています

まだ開かれていない部落は次の日程で開設されますから御利用ください。

（開設日、時間、場所、対象部落の順）

三月十五日、九～四（午前九時から午後四時までの意味以下同じ）城元研修館、宮脇上之宇都、十六日、一〇～四桜原公民館、一〇～四、桜原十六日、一〇～四、神川中原公民館、神川中原、十七日、九～五、役場会議室、麓、弓場下、十八日、九～四、鳥浜公民館、鳥浜、神川城、二十日、九～四、鳥井戸公民館、鳥井戸、一・二三区、二十一日、九～四、大橋公民館、木場、大橋上、下、二十二日九～四、木原公民館、木原、寺前、山ノ口、中西、二十三日、九～五、役場会議室、神ノ浜一・二区、二十四日、同本町・京町、三十日、同、栄町・旭町、二十七日、一〇～四、神川上公民館、神川上、二十八日、一〇～四、神川中公民館、神川中、二十九日、一〇～四、神川小学校、神川新町

以上ですが、もし、当日都合で出席できない人は、他の会場においでくださっても結構です。

彼岸

「暑さ寒さも彼岸まで」といわれるこの彼岸は、元来仏教上のことばで、生死の世界を此岸とし、ねはんの世界を彼岸とし、ぼさつ（さとりの境界に住むもの）を舟としてこの舟にのって、ぼん悩の此岸をはなれてねはんの世界にいたることをいうのです。

これを季節に合わせて、仏事に用い、春分、秋分の日を中日といい、前三日に入り後三日にあけ、合わせて七日間をもっぱら仏事に用い、この間の法要をいとなむのは、その日の昼夜の長さが同じであることが、仏教でとうとぶ中道に合致するからだという説があります。

彼岸の中日には一般に寺まいりや墓まいりをします。

衣

厚地のオーバーなどはいらなくなるでしょうどうせ手を通さずにおくのなら一日でも早くクリーニング屋へ出すなり、自分でよごれをおとすなりして片付けてしまったほうが無難です。箱に入れる場合には、新聞を敷いて（印刷インクのにおいを虫がきらうため）から（なかおもて）にしてたんで入れます表側を出したままよりも虫の被害が少なくてすみます。

防虫剤は、はだかのまま使わずに、薄い和紙で包むとか、小さい紙袋の四すみを切る程度にしないと布地まで色がついて……

答、本人自身の印鑑を自分で登録されるときは、登録する印鑑を窓口に出してください。本人が出て来ることができないときは、代理人の方に印鑑登録の委任状と、印鑑をお願いされるとできますが、この場合は保証人を一人たてていただきます。この場合の代理人、保証人は共に本町に印鑑登録をしている人で、届け書に押す印鑑も実印でなければなりません。

安いたまご

三月は一年中で、にわとりがいちばん卵を多く生む季節で、値段も安くなります。卵は栄養価の高い食品で良質のたん白質ビタミンABミネラルなどを豊富に含んでいますたくさん食べてください。

とくに育ち盛りのおこさんには……。

卵は新しいことがたいせつこれを見分けるには、カラがざらざらしているもの、からに光沢のないもので、すかしてみて明るいものが新しい卵です。

卵を冷蔵庫に保存するときはとがったほうを下にしてケースに入れておくこと。普通の場所におくときでも同じことです。

卵は、わったまま空気にさらしておいてはいけません。