広報 きんこう
Kinko
KINKO TOWN PUBLIC RELATIONS
あなたとまちをつなぐ広報紙
June 2024
6
VOL.231

＼PICK UP／
令和５年度錦江町ふるさと納税

気持ちのよい青空で気分もハレバレ♪
—神川小学校１・２年生

令和５年度 錦江町 ふるさと納税

錦江町では、運用当初から寄附金の「使い道」や「使うべき対象」を住民とともに何度も議論を重ね、平成29年にふるさと納税寄附条例を制定。現在、寄附者が選べる使い道は次の5つ。

❶子どもなど将来の社会の担い手の育成に関する事業
❷奨学資金に関する事業
❸地域経済の活性化に関する事業
❹高齢者や障害者の社会貢献に関する事業
❺移住・交流に関する事業

寄附者の方には、これら5つの使い道の中から一つを選択していただいています。それに基づいて、町は寄附金を充てる事業を決定します。

昨年度は、寄附者の約7割近くの方が「❶子どもなど将来の社会の担い手の育成に関する事業」を選択。子どもたちのために寄附金を使ってほしいという寄附者の願いを受け、公営塾の運営費やアントレプレナーシップ教育、幼児外国語教育などに活用しています。その他、地域の活性化や高齢者の支援などにも寄附金が充てられています。

寄附総額の内訳

寄附者が選んだ、地域課題解決に向けて使ってほしい５つの対象内訳がコチラ

5つの対象

高齢者や高齢者の社会貢献 4対象

1,330万円

住みなれた地域で元気に生活しながら、高齢者も社会で活躍できる場を創出する事業に活用します

1対象 子どもたちの未来

1億7,847万円

教育や福祉の充実を図り、社会の担い手である子どもたちの育成に関する事業に活用します

移住・交流の取組み 5対象

747万円

交流人口や関係人口の増加に向けた「つながり」を構築し移住・定住を推進する事業に活用します

2対象 奨学資金に関する

987万円

錦江町で育った子どもたちの就学を支援する「錦江町でんしろう奨学金」事業に活用します

3対象 地域経済の活性化

5,132万円

事業の継承や起業支援、新産業・新商品開発など、地域経済の活性化に関する事業に活用します

寄附金の使い道

今年度の主な寄附金の充当事業はコチラ

- ＊公営塾運営
- ＊あいのりタクシー事業
- ＊ SDGs お仕事バイキング
- ＊ ICT こまりごと学習支援
- ＊お誕生おめでとう支援事業
- ＊子育世代包括支援センター事業
- ＊幼児外国語教育
- ＊アントレプレナーシップ教育事業
- ＊大学等との共同プログラム（夢発見プログラム） など
- ＊学校 ICT 事業
- ＊保育園留学・親子留学
- ＊温泉・鍼灸利用助成
- ＊移住お試し住宅整備
- ＊奨学資金の積立金

※「寄附金の使い道」を複数選択もしくは無回答のものは上記の金額に含めていません。
※寄附金から経費を除いた金額をそれぞれの事業に充当しています。

寄附総額 約２億6,850万円

寄附件数 9,616件

ふるさと納税 6年間の推移

全国からの寄附状況

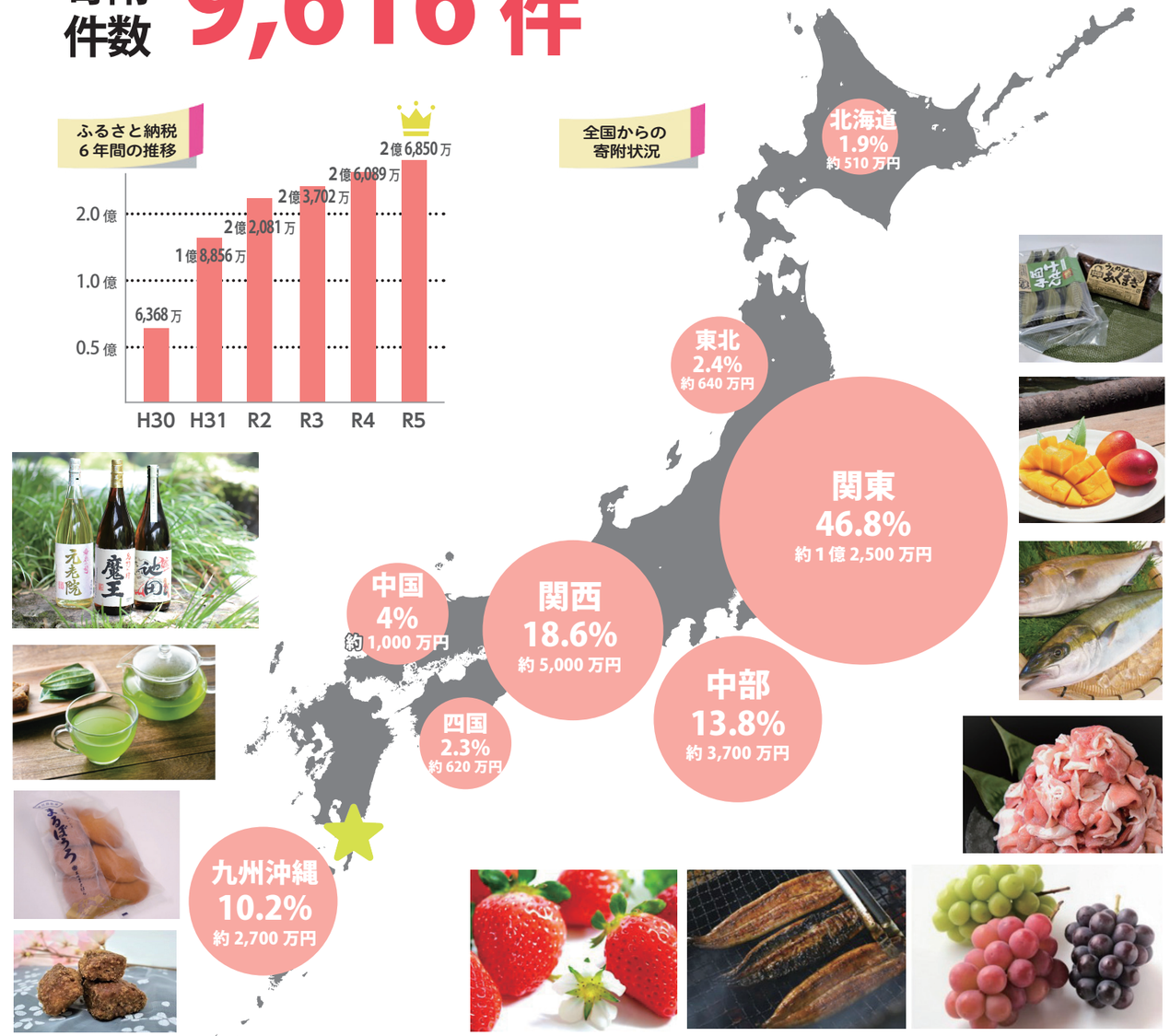

生まれ育った町や、応援したい町を自分の意思で選んで納税できる制度として、平成20年に創設されたふるさと納税。「納税」という呼び名ですが、実際には自治体への寄附で、離れていても「ふるさと」を応援できる制度です。寄附額から2千円を除いた全額※が翌年の所得税や住民税から控除され、さらに寄附した自治体から返礼品として地域の特産品などが届くことから、市場規模は4兆円以上と言われるまで拡大しています。

町税収入が1割に満たない錦江町にとって大きな課題となる自主財源の確保。人口の流出に歯止めがかからず少子高齢化が進むなか、令和5年度は総額約2億7千万円の寄附を頂きました。関東や関西、中部地方在住の方からの寄附が全体の約80%を占めています。また、寄附者の約20%が錦江町に2回以上寄附したことのある「リピーター」であり、なかには本町に50回以上寄附してくださる方も。

錦江町は、返礼品のお得感で寄附を集めるのではなく、町の理念や事業者さんの想いに共感してくださる方から寄附を集めることを目指した運用をしています。

※控除の上限額は収入や家族構成によって異なります

錦江町ふるさと納税を支える

錦江町まち・ひと・『MIRAI』創生協議会

平成27年に立ち上がった錦江町まち・ひと・『MIRAI』創生協議会。（以下、協議会。）錦江町の「未来づくり」のためにつくられた組織です。現在は、錦江町ふるさと納税の中間事業者として、寄附の受付や返礼品の受発注、事業者さんとの調整等の業務も担っています。今回は、協議会のふるさと納税業務についてご紹介します。

1 サイト管理・運営

ふるさと納税の申込みの約9割以上がインターネットの各ポータルサイトを経由したもの。現在、錦江町は11サイトにふるさと納税情報を掲載しています。協議会では、各ポータルサイトの管理、運営、寄附者情報の取得などを行っています。たくさんの方が目にするポータルサイト。事業者さんの想いが詰まった商品をしっかりPRするため、写真や紹介文の作成には余念がありません。

寄附の受付から発送までの流れ

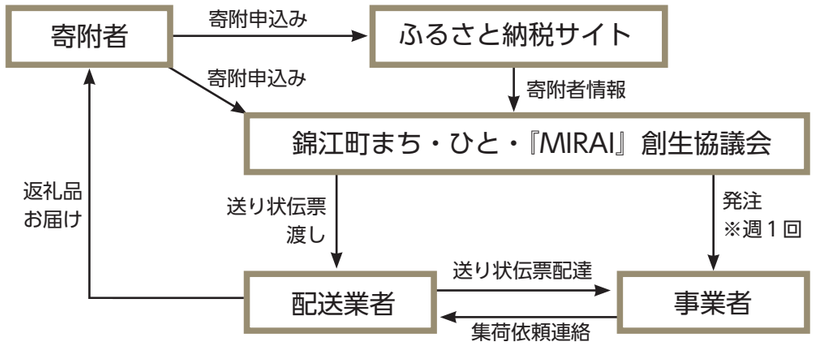

2 返礼品の受発注

毎日、各ポータルサイトからの申込み情報を取り込み、返礼品の送り状伝票を作成。一週間分をまとめて、各事業者へ発注をかけます。事業者は返礼品発送の準備が整い次第、運送業者に集荷依頼。そして、寄附者の方へ返礼品をお届けという流れになっています。特に年末は寄附が集中するため、在庫チェックは必須。また、昨今、返礼品の産地偽装等が報道で取り上げられているため、安心安全なものを寄附者の皆様へお届けできるよう、常に気を配っています。年に一度は事業者説明会を実施し、ふるさと納税制度や返礼品ルール等の確認を行っています。

3 新規事業者の開拓

現在、錦江町ふるさと納税の返礼品提供にご協力いただいている事業者は50以上。より多くの錦江町おすすめの逸品を寄附者の方へ提供できるよう、新規の事業者探しも行います。役場のふるさと納税担当者とともに、事業者のところへ伺い、ふるさと納税の仕組みや返礼品発送の流れなどを説明。賛同していただけた場合、約1～2か月ほどで、各サイトへ情報を掲載します。

ふるさと納税の受発注業務等を大手企業へ委託している自治体が多い中、錦江町は協議会がその役割を担っています。町内の事業者と密に連携を取り合ったり、事業者の想いが寄附者に伝わるよう情報発信したり…。町内にある協議会だからこそできることを模索し実行してきた結果が、錦江町を応援してくださる方々の増加につながっているのでしょう。協議会の方々は「寄附をしてくださる方々の想いを大切に、これからも丁寧な仕事をしていきたい」と話されました。

寄附者からのメッセージ

テレビで錦江町を拝見しました。楽しく見させていただきました。いつか近いうちに遊びに行こうと思っています。きれいな街並みですね！

ふるさとを離れて半世紀、青春時代の思い出は色あせません。住む場所は遠くても、母校が元気でいてほしいと願っています。

▲錦江町まち・ひと・『MIRAI』創生協議会の事務所は、地域活性化センター神川（旧神川中学校）職員室。

＼新規事業者さん大募集／

ふるさと納税の返礼品提供にご協力いただける事業者を随時募集しています！詳しくはお電話にてお問合せください。

☎0994 - 25 - 1001

錦江町をいつまでも心のふるさとに…

ふるさと住民制度

錦江町では、令和4年12月から、「ふるさと住民制度」を開始しました。町に愛着を持ち、町と「縁」を持ってくださった方とさらに縁を深め、共にまちづくりを行っていきたい…そんな想いからスタートした制度です。

錦江町を「心のふるさと」としてこれからもつながり続けていきたい方、寄附だけではない応援をしていきたい方にご登録いただいています。

Q錦江町ふるさと住民になるためには？

《対象》本町にふるさと納税を一万円以上された方

《申請方法》登録届を提出するだけ（郵送、メール可）※登録届はホームページからダウンロードできます。

Q登録特典は？

・錦江町ふるさと住民カードを発行
・町の情報を定期的に発信
（メールやSNSにて）
・町営施設の住民料金での利用
・MIRAI想像・創造コンテストでの表彰枠の設置

Qふるさと住民になって、どんなことをしたらいいの？

「錦江町を愛する心」を持ち続けていただくだけで十分です。ときには、錦江町を訪れ、全身で錦江町を感じていただければ幸いです。町の魅力発信やまちづくりへのご参加なども、もちろん大歓迎です。

昨年度から、錦江町にふるさと納税をしていただいた方へ「ふるさと住民制度のご案内」を配布しています。現在、登録者数14名です。

錦江町で生まれ育ったけれど今は違うところにお住まいの方、錦江町出身ではないけれど錦江町が大好きな方、錦江町の未来を応援したい方、そんな皆様のご登録をお待ちしております。

※連絡先…錦江町まち・ひと・『MIRAI』創生協議会　☎0994 - 25 - 1001

▲錦江町ふるさと住民カード
デザインは錦江町ゆかりのイラストレーターHONGAMAさんによるもの。裏にはシリアルナンバーが入っています。

ふるさと住民の声　清藤　隆雄さん

錦江町田代で生まれ育った清藤隆雄さん。中学校を卒業と同時に上京し、錦江町を離れて今年で58年。現在は埼玉県上尾市に本社を構える「光陽オリエントジャパン株式会社」の会長を務め、令和4年5月から地域活性化センター神川のサテライトオフィスに鹿児島事業所を設立。錦江町への熱い想いを語っていただきました。

ふるさと納税を錦江町にされたきっかけは？

ー平成30年に田代中に個人的に寄附をしたことがきっかけとなり、「そろそろ故郷に貢献しなければ」という想いが強くなった。個人、会社で社会貢献しなければいけない、と。それで、令和元年から毎年、錦江町へふるさと納税をしています。寄附金受領証に「ふるさと住民制度」のチラシが同封されていて、これは登録したいと思い、すぐに手続きしました。

錦江町のために貢献したいというその原動力の源は？

ー横断歩道で車を停めて子どもたちを渡らせてあげると、「ありがとうございました」って頭を下げるでしょう。都会では全く見かけられない光景。これに感動してね。錦江町で、素直に育っている子どもたちに何かしてあげたい。その一心です。だから、ふるさと納税の使い道は、いつも「子どもたちのために」を選択しています。

今後の夢は？

ー昨年度、神川小の5・6年生が総合的な学習の時間に会社を見学に来てくれて、その時に5名中3名の子が「錦江町に残りたい」と手を挙げてくれた。私も両親が病弱だったから、本当は町に残りたかったけれど、勤めるところがなくて東京へ行くしかなかった。だから、錦江町に残りたいという子どもたちが、町から出ていくことなくここで働けるような職場を作ることが今の夢。後継者がいなくて廃業していく事業所の技術を、会社として継承していきたい。そういう受け皿になっていければ。

まっすぐな瞳で答えてくださった清藤さん。73歳となった今も錦江町愛に溢れていらっしゃいました。

介護福祉課　☎ 22-3042

スマホが未経験の方もお気軽にどうぞ

スマホ相談会を開催

スマートフォンに関する困りごとを「ゲストハウスよろっで」のスタッフがお助けします。ぜひお気軽にご相談ください。

相談会情報　事前予約なしで、どなたでもＯＫ

開催日▶**木**曜日・**金**曜日・**日**曜日（毎週）
時　間▶10：00～16：00
場　所▶ゲストハウスよろっで
料　金▶無料

※修理については対応できません。

◉問い合わせ先
ゲストハウスよろっで　☎ 27-4548
錦江町役場介護福祉課 福祉チーム　☎ 22-3042

介護福祉課　☎ 22-3042

スマホの基本操作やアプリの使い方

錦江町高齢者スマホ教室開催

スマートフォンを購入したが、使い方が分からない方、持っているのに使いこなせていない方、そろそろスマホにしようかなと思われている方に基本的な操作内容や便利なアプリの使い方を教えます。

開催情報　事前に申込みが必要となります

日　時▶**6**月**27**日㊍ 13 時 30 分～ 15 時
場　所▶錦江町総合交流センター ２階会議室
内　容▶「文字入力の基本・入力のコツを覚えよう」

参加費▶無料
定　員▶18 名（※携帯会社関係なく、どなたでも大歓迎！）
対象年齢▶60 歳以上
※ 60 歳未満の方もお申込み可能ですが、定員越えの場合、60 歳以上の方が優先となります。

今後の開催予定　どの講座からでも参加できます

動画編	7月　4日㊍	13 時 30 分～ 15 時
カメラ編	7月 16 日㊋	13 時 30 分～ 15 時

７月以降の開催については、随時、広報紙、ホームページ等で周知予定です。

◉申込み・問い合わせ先
ドコモショップ鹿屋店　☎ 0120-427-000
錦江町役場介護福祉課 福祉チーム　☎ 22-3042

政策企画課　☎ 22-3032

どなたでもご参加いただけます

未来づくり専門員中間報告会開催

３名の未来づくり専門員が、今年度の目標や取組内容等について発表します。住民の皆様のご参加をお待ちしています。

開催情報

日　時▶**6**月**27**日㊍　18 時～ 18 時 45 分
場　所▶錦江町役場２階　会議室
申込方法▶右の QR コードよりお申込みください。※今回は現地開催のみとなっております。

◉問い合わせ先
政策企画課 政策企画チーム　☎ 22-3032

政策企画課　☎ 22-3032

総合振興計画策定に向け

住民ワークショップ参加者募集

町では、令和６年度に町の基本計画となる総合振興計画を策定します。策定にあたり、この計画の内容等を検討するワークショップに参加していただける方を募集します。ワークショップは７月から 11 月にかけて４回程度（各回２時間程度）を予定しています。

募集内容

応募要件▶**18** 歳以上 **65** 歳未満の方
※令和６年４月１日現在で錦江町内に１年以上居住している方
※議員又は錦江町の職員（会計年度任用職員を含む）でない方
募集人員▶ ５名（応募者多数の場合は、選考により決定します。）
応募方法▶❶または❷の方法でお申込みください。
❶「錦江町総合振興計画住民ワークショップ参加申込書」に必要事項を記入し、本庁政策企画課へ提出してください。（持参、郵送、FAX 可）
申込書は本庁政策企画課又は田代支所住民生活課で配布するほか、町ホームページからもダウンロードできます。
❷右の QR コードをスマートフォンで読み込み、申込みフォームにアクセスし、必要事項を入力してください。
募集期間▶令和６年６月 **13** 日㊍～ **28** 日㊎

◉問い合わせ先
政策企画課 政策企画チーム　☎ 22-3032

産業振興課☎ 22-3036/ 産業建設課☎ 25-2511

鳥獣害対策として狩猟免許取得を推進

狩猟免許の講習会受講料を助成

令和６年度の狩猟免許試験が７月 28 日㊐に行われます。鳥獣害対策として、新たに狩猟免許を取得する際に必要な講習会受講料を助成します。

	講習日 /9:00 ～	試験日 /9:00 ～
日　時▶	**7/27** ㊏	**7/28** ㊐

会　場▶鹿屋市農業研修センター
講習会受講料▶**10,000 円**（助成あり）
※免許試験代は自己負担となります
申込受付▶大根占猟友会 / 田代猟友会 / 本庁 産業振興課 / 支所 産業建設課
申込期日▶６月 17 日から７月 12 日まで

教育委員会　☎ 22-0517

４名以上で構成される各種団体の皆さま

スポーツ安全保険加入のご案内

スポーツ安全保険は、スポーツやボランティア活動中に発生した事故に対して補償する制度です。安心して活動に打ち込むために加入されることをお勧めします。

加入条件

保険期間▶掛金納入日翌日～令和７年３月 31 日
加入対象▶スポーツ・文化・ボランティア活動などを行う４名以上のアマチュアの団体やグループ
加入方法▶スマホやパソコンからインターネットによる加入手続きが必要です。

その他、内容の詳細については、公益財団法人スポーツ安全協会ホームページをご覧ください。

◉問い合わせ先
教育委員会 生涯学習チーム　☎ 22-0517
公益財団法人鹿児島県スポーツ協会
☎ 099-255-0146

産業振興課　☎ 22-3036

山崩れの前兆を感じたらすぐに避難を

山地災害（山崩れ等）に注意

今年も梅雨入りの時期となりました。また、梅雨明け後は台風シーズンに切り替わり、今後豪雨等により山地部では山崩れ等の災害が発生する危険性があります。雨の日は気象情報や防災無線の情報に注意し、早めの避難を心がけましょう。

山地災害とは？

地中に浸透した水分が土の抵抗力を弱め、弱くなった山の斜面が突然崩れる現象です。この現象は突発的に起こり、これまでに各地で多くの方が逃げ遅れて犠牲となっています。また、地震によって土がゆるみ、同様の現象を引き起こす場合もあります。

下記のような**山崩れの前兆を感じた場合**や**役場から避難の連絡があった場合**は、**速やかに避難**していただくようお願いします。

山崩れの前兆現象（例）

- わき水の量が急に増える
- 枯れたことのないわき水が止まる
- わき水が濁る
- 山の斜面を水が走り出す
- 地鳴りの音が聞こえだす
- 山の斜面に亀裂が走る
- 山の木が傾く
- 石が転がり落ちてくる

記録的な豪雨が予想される場合は、今までにない規模の災害が発生する危険性があります。また、雨が降り止んだ後でも、いつもと変わった様子がないか注意してください。
山地災害に関してお気づきのことがございましたら、錦江町役場の下記連絡先までご連絡ください。

◉問い合わせ先
産業振興課 経済チーム　☎ 22-3036

認知症が気になる方、ご家族に向けたリーフレット

「認知症ケアパス」ができました

内容 認知症ケアパスとは…？

◇認知症の人やその家族が認知症と疑われる症状が発生した場合に、地域にある資源・支援を知るためのもの。
◇変化に応じて地域にあるものと適時につながり、希望をもってよりよく暮らしていくためのもの。

令和元年６月に「認知症施策推進大綱」、令和６年１月に「共生社会の実現を推進するための認知症基本法」が施行されました。全国的にも急速な高齢化の進展に伴い、認知症の人も増加している現状のなかで、錦江町の認知症の人が住み慣れた地域で安心して暮らし続けられるための「ケアの流れ」についてご紹介してあります。

設置場所 どこで手に入るの…？

◇錦江町役場（本庁・支所窓口）
◇町内の医療機関
◇トランクライブラリー内

本庁では「６番窓口」に設置しています！！

錦江町認知症ケアパス

「認知症ケアパス」とは、認知症の進行に応じた①本人の様子 ②正しい知識や理解を深める機会 ③活用できる支援・サービス等の一覧のことです。現れる症状や適切な対応方法には個人差があり、全ての方にこのまま当てはまるものではありませんが、全体を見通す道しるべとしてください。

認知症の進行に応じた変化	変化の起き始め	見守りが必要	日常生活に手助けが必要	常に介護が必要
①本人の様子 中核症状	・物忘れ ・同じことをくりかえし聞く ・片付けが苦手になる ・さがし物が多くなる ・火の消し忘れ	・小銭で支払いができない ・たびたび道に迷う ・生活リズムが乱れる ・外出がおっくうになる ・家電の操作が難しくなる	・トイレの場所がわからない ・道に迷って帰ってこられない ・日にちや季節がわからない ・服の着方がわからない	・自分で食事ができない ・言葉でのコミュニケーションが難しい ・歩くのが困難 ・起き上がりに介助が必要
行動・心理症状	・不安な気持ちにかられる ・自信を失い、引っ込み思案に ・将来を悲観し、うつ状態に	・排泄を失敗しやすくなる ・ものとられ妄想 ・興奮し怒りっぽくなる	・幻覚、幻聴 ・道に迷う ・モラルの欠如	
②正しい知識や理解を深める機会	「認知症との出会いコーナー」（文化センター図書室、やまんなか図書館）、トランク・ライブラリー（金融機関・病院等を巡回）、認知症サポーター養成講座、認知症フレンドリーパートナー養成講座			
③活用できる支援・サービス	健康（予防）	変化の起き始め	見守りが必要	日常生活に手助けが必要 / 常に介護が必要
相談	錦江町介護福祉課（錦江町地域包括支援センター）℡：0994-22-3030（大根占） 田代支所住民生活課　℡：0994-25-2511（田代）			
	かかりつけ医・かかりつけ薬局			
	民生委員			
	ケアマネジャー			
	認知症疾患医療センター（メンタルホスピタル鹿屋）℡：0994-36-1870			
	介護保険申請の相談　介護認定⇒サービスの利用			
予防・集いの場	ふれあいいきいきサロン			
	介護予防教室（げんきぼ教室、個別リハビリ教室）			
	認知症カフェ（ゆうゆうカフェ）　※家族の集まりもあります。			
医療・介護	かかりつけ医、かかりつけ薬局（訪問薬剤管理指導）、肝属郡医師会立病院（もの忘れ外来：毎週水曜日・要予約）、認知症サポート医、認知症疾患医療センター（メンタルホスピタル鹿屋）℡：0994-36-1870			
	介護保険サービス（居宅系）　居宅介護支援（ケアマネジャー）訪問看護、訪問・通所リハビリ・看護小規模多機能型居宅介護 などホームヘルプ、デイサービス、ショートステイ など			
生活支援・見守り	在宅福祉サービス（生きがい対応型デイサービス、高齢者等訪問給食サービス、有償ボランティア）、緊急通報システム			
	成年後見制度（錦江町地域包括支援センター）			
	民生委員、地域見守り隊（在宅福祉アドバイザー）、認知症サポーター、認知症フレンドリーパートナー、認知症フレンドリー事業所			
	徘徊高齢者ＳＯＳネットワーク			
住まい	ケアハウス、介護付き有料老人ホーム			
	グループホーム（認知症対応型共同生活介護）要支援２～			
	特別養護老人ホーム・小規模特別養護老人ホーム			
	養護老人ホーム		老人保健施設	

認知症ケアパス

認知症の進行に応じた
❶本人の様子
❷正しい知識や理解を深める機会
❸活用できる支援・サービス等
が一覧になっています。

私たち「認知症初期集中支援チーム」にお気軽にご相談ください☆

※認知症初期集中支援チームとは…
認知症の早期診断・早期対応のため、地域包括支援センター、肝属郡医師会立病院で構成されるチームのことです。認知症の相談・支援の中核を担う活動を行っています。

㊐錦江町地域包括支援センター ☎22-3030

いよいよ出水期到来！

今年も雨の多い、また、台風の発生しやすいシーズンがやって来ました。
皆さん、災害への備えはできていますか？
台風や梅雨の大雨、暴風や土砂災害などから身を守るには、次の3つを実践することが大切です。

1　日頃の備え

○　加熱せずに喫食できる食料と飲料水を最低でも3日分、できれば7日分を備蓄しておきましょう。 持病のある方はお薬も忘れずに！
○　貴重品も持ち出せるように準備し、着替えや毛布、タオルなども用意しましょう。

2　知る努力

○　自宅のある場所は安全？自宅周辺の危険箇所はどこ？近くの避難所は？錦江町ハザードマップ※1で確認しましょう。
○　次の大雨はいつ？台風はいつごろ来る？風や雨は強くなりそう？常に最新の気象情報を確認しましょう。

3　早目の避難

注：鹿児島県が錦江町内の河川に関する想定浸水区域を発表していないため、錦江町ハザードマップでは河川の洪水に関する危険区域は分かりません。
町内河川の危険度は、気象台ホームページの「洪水キキクル」※2等でご確認下さい。

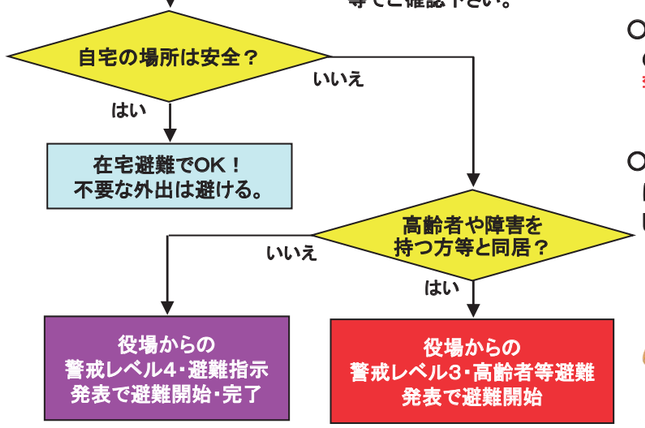

○　危険な場所にお住いの、ご高齢の方や乳幼児のいるご家庭、妊産婦の方などを含むご家庭では、警戒レベル3・高齢者等避難を目安に避難しましょう。
また、自主避難もこのタイミングで行いましょう。

○　危険な場所にお住いの、上記以外のご家庭では、警戒レベル4・避難指示を目安に避難を開始し、完了させましょう。

○　感染症予防等及びストレス回避の観点から、避難先は安全な場所にある親戚や知人宅が最適です。
○　錦江町からの避難情報の伝達や指定避難所情報については、その都度、防災行政無線、MBCテレビ（1チャンネル）のデータ放送及びMBCアプリ（右のQRコードで無料ダウンロード）等で お知らせ致します。

MBCアプリ

※1　錦江町ハザードマップは、錦江町ホームページでも閲覧できます。
地域別ハザードマップ：　https://www.town.kinko.lg.jp/somu-h/kurashi/bosaibohan/bosai/hazard-map/kinkomap.html
web版ハザードマップ：　https://www.town.kinko.lg.jp/somu-h/kurashi/bosaibohan/bosai/hazard-map/hazardmap.html
錦江町ハザードマップ（印刷）は、令和5年4月に全戸配布致しましたが、紛失された方には再度お渡し致します。
詳しくは、錦江町総務課までお電話下さい。
※2　鹿児島地方気象台ホームページ：　https://www.jma-net.go.jpで「防災気象情報」→「あなたの街の防災情報」→「キキクル（危険度分布）」

お問い合わせ先
総務課：22-0511

「歯と口の健康週間」の季節です！

以前は「むし歯予防週間」といわれていたものですが、数年前からこの名称になりました。むし歯の治療であふれていた歯科医院も、今では予防のための歯科医院になりつつあります。

歯周病検診、お口元気歯ッピー健診が６月から始まります。通知が届いた方は、この機会にぜひ歯科医院へ足を運んでみてください。

いい歯で元気番付表

西

川路　スミ子（猪鹿倉部屋）
小園　一利（上柴立部屋）
中島　弘己（鶴戸野部屋）
厚ケ瀬　エミ子（厚ケ瀬部屋）
鳥淵　優子（鳥淵部屋）

厚ケ瀬　政美（塩屋部屋）
徳永　雅春（皆倉部屋）
西久園　豊（神川中部屋）
西園　マチ子（本場部屋）
徳永　哲朗（神川中部屋）
久永　節子（本町部屋）
本釜　智子（旭町部屋）

入船　のり子（旭町部屋）
宮川　英俊（六反田部屋）
篠原　福代（東中部屋）
鈴木　敏子（笹原部屋）
木口　順子（城ケ崎部屋）
桑原　千鶴代（神川新町部屋）
勝野　あきえ（矣直下部屋）

横綱　八〇二〇

福山　博二（昇陽部屋）
鶴田　ヨリ子（中村部屋）
中迫　英信（中園部屋）
前久園　良輝（東中部屋）
小路　幸一（早瀬部屋）

大関　七五二一

野間　輝雄（神川新町部屋）
六反田　満朗（上久字部部屋）
今隈　幸一（鳥淵部屋）
松下　カツ子（神川上部屋）
本坊　エミ子（塩屋部屋）
大園　ミヨ子（紫立部屋）

関脇　七〇二二

大中原　政人（郷ノ原部屋）
黒瀬　ハル子（命芝部屋）
今隈　明美（寺前部屋）
谷口　仁（瀬戸山部屋）
山中　より子（宮脇部屋）
下八重　のり子（鳥井戸部屋）

長瀬　真由美（神川上部屋）
森　純一郎（鹿山部屋）
前川　広治（麓部屋）
川畑　康広（鹿山部屋）
南園　直子（上柴立部屋）
上原　勉（鳥井戸部屋）
内玄元　直美（山久口部屋）
仮屋　みゆき（大尾部屋）

小結　六五二三

橋口　悦子（橋ノ口部屋）
浅井　竜（麓部屋）
田中　輝三（宿利原部屋）
福永　正子（神川城部屋）
田中　慎司（麓部屋）
宿利原　幸子（宿利原部屋）
青木　恵美（半下石部屋）
田中　優子（落河部屋）

対象 歯周病検診

今年度
20.30.40.45.50.55.60.65.70歳になる方

対象 お口元気歯ッピー健診

今年度
76.78.80歳になる方

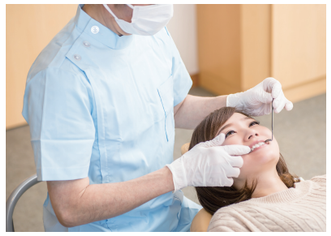

令和５年度
「いい歯で元気番付表」

役場本庁１階の休憩スペースと、田代支所町民ホールに大きく掲示してあります。
来庁の際にはぜひご覧ください！

問 健康保険課
健康増進チーム
☎ 22-3044

＼高校生・若者の参加募集！／

『錦江町らしさの光る新たなしごと』について語り合うイベント

錦江町では、令和５年度からローカルベンチャー（地域課題の解決や持続可能な地域社会づくりを目指して起業したベンチャー企業）の輩出・育成を目指す『ローカルベンチャー協議会』の幹事自治体として活動しています。

その協議会が今年７月に宮崎県日南市で、全国からさまざまな立場の人が集まり「地域らしさの光る新たなしごと」について語り合うローカルリーダーズミーティングを開催することになりました。そこで、一緒に参加する町内の若者を募集します。

自分の思いをみんなと語り、将来について考える・知ることのできる絶好の機会です。みなさんの応募お待ちしています！

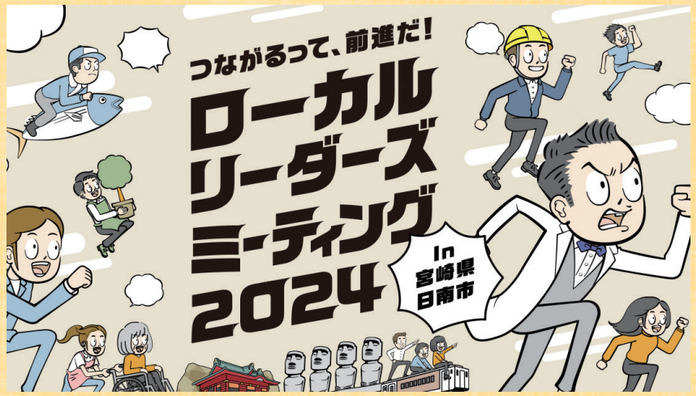

■応募資格　錦江町在住の高校生から 29 歳までの方
■募集人員　２名（個人での応募に限ります。グループでの参加は不可）
■開催日　７月 13 日（土）～ 14 日（日）の２日間
■場所　宮崎県日南市（油津エリア）
■概要　「ローカルリーダーズミーティング 2024」のホームページをご覧ください
URL　https://llm2024.localventures.jp/
■参加費用　食事代は自己負担。参加費、宿泊費は町が負担します
※　交通費の支給はなし（役場から会場までは車で送迎します）
■申し込み　右の QR コードから申し込んでください
■申し込み期限：６月 21 日（金）　午後５時まで

【申込みフォーム】

問 産業振興課 生産振興チーム ☎ 22-3034

まちのウェブサイト「錦江帖」で求人募集をしませんか？

※画像はイメージです

■ポイント
①自社の採用ページが無料で作成・掲載できます！
②ページ制作のサポートをいたします！
③正社員だけでなく、パート、アルバイト、お手伝い、ボランティアなど、おしごとに関わる全般の募集が可能です。

■申し込み方法
掲載希望の方は、申込みフォームまたは問い合わせ先までご連絡ください。
※掲載内容についてのご相談も受付いたします！

錦江町では 2024 年４月、「錦江帖」という町独自のウェブサイトを開設しました。「町内の挑戦を町内外に届け、挑戦の輪に加わってくださる仲間を募る」ことをテーマに、インタビュー記事や町内のおしごと情報を発信する予定です。
今回は「おしごと情報」に求人を掲載したい方を募集いたします！掲載前の相談から可能ですので、お気軽にお申込みください。

【申込みフォーム】　【錦江帖ウェブサイト】

■問い合わせ先
株式会社エーゼログループ錦江町支社（大井・坪山）
鹿児島県肝属郡錦江町神川 3306 番地４
TEL：070-1226-1222
Mail：lv-kinko@a-zero.co.jp
※当サイトの運営は錦江町からエーゼログループが受託しております。

お知らせ

ハンセン病問題を正しく理解

ハンセン病問題に対する解決の促進を図るために、鹿児島県では「ハンセン病問題を正しく理解する週間」を定めています。（6月16日～6月22日）

誤った隔離政策によって強制的に隔離され、ご本人だけでなくご家族も偏見や差別を受け、多くの方々のかけがえのない人生が奪われました。

二度とこのような悲しい歴史を繰り返さないために、私たち一人ひとりがハンセン病問題とは何かを正しく理解していきましょう。詳しくは県ホームページ「ハンセン病問題を正しく理解するために」をご覧ください。

※ハンセン病元患者家族に対する補償金の請求期限は、令和6年11月21日㊍までです。

問 県保健福祉部　健康増進課
☎ 099-286-2720
健康保険課　健康増進チーム
☎ 0994-22-3044

税務職員採用試験

人事院九州事務局と熊本国税局では、税務職員採用試験（高卒程度）の受験者を募集します。税務職員採用試験に合格し採用されますと、全員が税務大学校に入校し、1年間、税務職員として必要な専門知識を修得するための研修を受けることになっています。その後、税務署に配属され、国税の仕事に従事することになります。

申込期間　6月14日㊎～6月26日㊌

受験資格等及び受験申込の詳細は、人事院ホームページ（国家公務員試験採用情報NAVI）をご覧ください。

問 人事院九州事務局
☎ 092-431-7733
問 熊本国税局人事第二課試験研修係
☎ 096-354-6171

放送大学の入学生募集

放送大学は、10月入学生を募集しています。幅広い世代の約8万5千人以上の学生が、大学卒業や学びの楽しみなど、さまざまな目的で学んでいます。授業には3つのスタイルがあり、BS放送やインターネットで視聴する、また講師から直接受ける授業があります。心理学・福祉・経済・歴史・文学・情報・自然科学など、300以上の幅広い授業科目があり、1科目から学ぶことができます。資料を無料で差し上げています。お気軽に放送大学鹿児島学習センターまでご請求ください。

問 放送大学鹿児島学習センター
☎ 099-239-3811

職業訓練受講生を募集

鹿児島県立鹿屋高等技術専門校では「介護職員養成課」の訓練受講生を募集します。

訓練期間　令和6年9月5日㊍～令和6年12月4日㊌（3か月間）

訓練時間　9時～16時（土・日・祝日は休講）

訓練会場　大隅地域福祉事業所ゆらおう講座室

目標資格　介護初任者研修課程修了

受講料　無料（テキスト代などは自己負担）

定員　20名

募集期間　令和6年6月24日㊊～令和6年8月19日㊊まで

応募方法など詳しくは、お問い合せ下さい。

問 鹿屋公共職業安定所
☎ 0994-42-4135

障害者の職業訓練

鹿児島障害者職業能力開発校では、「パソコン事務科」の訓練受講生を募集します。

募集期間　令和6年8月5日㊊～令和6年10月3日㊍

募集定員　6名（応募者が少ない時は、訓練を実施しない場合があります。）

授業料　無料（教材費8,800円は自己負担）

訓練期間　令和6年11月6日㊌～令和7年1月31日㊎ ※土日、祝日、年末年始は原則休講

訓練時間　9時15分～14時45分

訓練会場　特定非営利活動法人愛・あいネット　鹿屋市旭原町3593-27

応募資格　障害がある方で、早期の就職や再就職を目指す方。公共職業安定所から受講あっせんを受けられた方。

応募手続　入学願書、障害を証明する手帳等の写し、主治医の意見書（精神障害の方のみ）を最寄りのハローワークに提出してください。

選考日　令和6年10月16日㊌

問 鹿児島障害者職業能力開発校
☎ 0996-44-2206

親子読書研修会

本県では「第5次鹿児島県子ども読書活動推進計画」に基づき、「本がひらく　わたしの未来」をキャッチフレーズに、「『1日20分読書』運動」等を通した子どもの読書活動を推進しています。県立図書館では、この運動の一環として、親子読書の進め方や親子読書活動の在り方等について学ぶ「親子読書研修会」を開催します。

日時　令和6年6月30日㊐午後1時～午後4時

場所　カクイックス交流センター（県民ホール）

内容　「おやこ一冊読書」についての取組発表、実演、石津ちひろ氏（絵本作家）による講演等

参加費　無料

申込み方法　郵送、FAX、図書館ホームページから申込み

申込み期限　令和6年6月20日㊍

※詳しくは、県立図書館ホームページ等を御覧ください。

問 県立図書館奉仕課
☎ 099-224-9514

「エコふぁみ」でエコな生活

環境にやさしい行動によりポイントを貯めると、特産品が当たる抽選に参加することができます。

〈例えば、次のような行動です〉

○環境にやさしい行動（マイバック持参や、食べ残しをしない等）をチェックする

○家庭でのエコ活動（電気使用量やごみの減量等）を記録する

○環境に関するイベントに参加する

○エコふぁみ協賛店を利用する　など

※あなたも、「エコふぁみ」をダウンロードして、楽しみながら環境にやさしい生活をしてみませんか？

問 県庁環境林務課 地球温暖化対策室
☎ 099-286-2586

こころの健康相談日

こころの健康について心配ごとがあるけれど、精神科病院に行く勇気がないなど、はじめの一歩として専門医に相談できます。

対象者

気分の浮き沈み・対人関係・ひきこもり・依存症等でお困りの方やそのご家族

日時　7月11日㊍　14時から16時

会場　大隅地域振興局（鹿屋保健所）1階小会議室（鹿屋市打馬2丁目16-6）

申込締切　7月4日㊍

申込方法　電話にてお申込みください。

※先着3名まで

相談料　無料

問い合わせ及び申込み先

大隅地域振興局 地域保健福祉課
☎ 0994-52-2124

職員募集（常勤・パート）

肝属郡医師会立病院

●調理員 ・・・ 若干名
※令和５年７月より賃金の引上げを実施
※早出手当支給
※調理師資格取得者は資格手当支給

●看護師 ・・・ 若干名
※夜勤従事手当・夜勤手当支給

●看護補助者・・・若干名
病棟での看護助手業務
※介護福祉士は基本給加算、資格手当あり
※ヘルパー２級資格取得者　資格手当あり
※夜勤手当、遅出手当支給（勤務表による）

常勤は入職６か月後に赴任手当支給

問合せ先　総務課庶務係☎ 0994-22-3111

Yamabun Book News

やまぶんブックニュース

図書室からのビッグでブックなお話です！新作や、あの話題作をご紹介。

雨の時季だからこそ、大切な一冊を見つけてみませんか？

いま話題のあの本を毎月ご紹介！

話題

いま話題の本を毎月ご紹介

クスノキの女神　著：東野 圭吾

待望のシリーズ第二弾！神社に詩集を置かせてくれと頼んできた女子高生。認知症カフェで玲斗が出会った記憶障害のある少年。玲斗が二人を出会わせたところ、瞬く間に意気投合し、思いがけないプランが立ち上がる。不思議な力を持つクスノキと、その番人の元を訪れる人々が織りなす物語。

図書司書補が厳選する今月の１冊

文セ図

文化センター図書室

株式会社タイムカプセル社　十年前からやってきた使者
著：喜多川 泰

人生は、何度でも、どこからでもやり直せる－４５歳で仕事も家族も失った英雄は、タイムカプセル社という、未来の自分に向けて書いた手紙を数年～数十年後に配達するという、一風変わった会社で働くことに。手紙の受取人との出会いの中で、英雄は自分の本当の気持ちに気づいていく－。

やま図

やまんなか図書室

裁判官 三淵嘉子の生涯　著：伊多波 碧

NHK 朝ドラモデル「三淵嘉子」。日本史上、女性で初めて法曹の世界に飛び込んだ嘉子は、日本初の女性弁護士の一人となる。多くの困難を乗り越え、念願の裁判官に就任した嘉子と彼女を慕う仲間たちは、苦境から抜け出せない人々を救うために、政治の力だけでは解決できない問題に向き合っていく。

今月の新着本

ぷらっぷらある記　著：銀色 夏生

秋葉原先留交番 ゆうれい付き　著：西條 奈加

出張シェフはお見通し 九条都子の謎解きレシピ　著：斎藤 千輪

大丈夫じゃないのに 大丈夫なふりをした　著：クルベウ／訳：藤田 麗子

梅と水仙　著：植松 三十里

日本の産業革命と薩摩　著：安川 周作

子どもたちにオススメの本

絵本

ヤマネのぼうやはねむれない!?
文：ザビーネ・ボールマン
絵：ケルスティン・シェーネ

児童書

たんけん絵本 種子島 ロケット打ち上げ
作画：濵 美由紀

梅雨のジメジメ、もやもやを吹き飛ばす、元気が貰えるおすすめの一冊

文　神様からひと言

著：萩原 浩

大手広告代理店から主人公が再就職した仕事は、リストラ要員収容所と恐れられる「お客様相談室」。クレーム処理に奔走しながらハードな日々を生きる彼の奮闘を、神様は見てくれているやいなや・・・。

や　夢をかなえるゾウ

著：水野 敬也

ダメダメな僕のもとに突然現れたゾゾウの神様“ガネーシャ”。その教えは「靴をみがく」とか「募金する」とか地味なものばかり。こんなので僕の夢は本当にかなうの！？

コーナー展開中

教育課 / 文化センター図書室（大根占）☎ 0994-22-0517　やまんなか図書室（田代）☎ 0994-25-2511
開館時間▶午前９時～午後５時まで（12 時～ 13 時閉館）　休館日▶ (文) 毎週月曜（祝日の場合は翌日休館）(や) 毎週火曜

※(文)＝文化センター図書室　(や)＝やまんなか図書室

あなたをずっと支え続けるための国民年金

国民年金の第１号被保険者

住民税務課　☎0994-22-3039
住民生活課　☎0994-25-2511
鹿屋年金事務所　☎0994-42-5121

日本国内に住んでいる20歳以上60歳未満の方で、厚生年金保険や共済組合に加入している方（第２号被保険者）及び第２号被保険者に扶養されている配偶者（第３号被保険者）以外の方は、すべて国民年金の第１号被保険者となります。

【保険料】
月額１６，９８０円（令和６年度）

▼付加保険料
月額400円の付加保険料を納付すると将来受け取る老齢基礎年金と合わせて付加年金が受けられます。付加年金の年金額は「200円×納付月数」で計算されます。
ただし、保険料を免除されている方や国民年金基金に加入している方は、付加保険料を納められません。

▼前納・早割制度
あらかじめ一定期間分（原則として半年、１年間および２年間）の保険料を一括して納付すると保険料が割引になる前納制度や、口座振替で当月末に納付すると保険料が割引になる早割制度があります。

【免除制度】
保険料の納付が困難なときは、次のような免除制度があります。また、退職により保険料の納付が困難なときは、失業を理由として国民年金保険料の免除申請をすることができます。

▼申請免除
申請免除には「全額免除制度」「４分の１免除、半額免除、４分の３免除」の三段階の一部免除制度があります。保険料の納付が困難で、次のような場合は申請し承認されれば保険料が免除されます。
❶前年所得が一定の基準以下のとき
❷被保険者または、家族が生活保護法による生活扶助以外の扶助を受けているとき
❸地方税法の障害者、寡婦または ひとり親に該当し、所得が非課税限度額以下のとき
❹天災、失業などで、保険料を納めることが困難な事情にあるとき
なお、「４分の１免除、半額免除、４分の３免除」の承認を受けた期間は納めるべき保険料を納付しないと、未納期間となります。

▼法定免除
次のような場合は、保険料の免除に該当しますので、届出をしてください。
❶障害基礎年金や障害厚生（共済）年金（障害等級１級または２級）を受けているとき
❷生活保護法の生活扶助を受けているとき

令和６年度分（令和６年７月～令和７年６月）の免除等の申請受付は、令和６年７月１日からです

◉お問い合わせ　鹿屋年金事務所
☎０９９４－４２－５１２１

行政書士内園博已事務所
相続、農地転用、交通事故のことなら
行政書士内園博已事務所まで
※来所前に必ず予約が必要です
内園博已　検索
問合せ先　☎０９９４－２４－４１７０
南大隅町根占川北 4878 －イ

＼アルバイト募集／
田代花瀬流水プール監視員
≪募集要項≫
勤務地：田代花瀬流水プール（錦江町田代川原花瀬4125-2）
年齢：高校生以上の健康な方
勤務期間：令和6年7月21日から8月31日まで
勤務時間：午前9時から午後5時まで
給与：時給1,000円
申込み〆切 7/10
連絡先　柴立建設(有)　0994-25-3077　090-7298-5730

安心の 365 日・24 時間受付
家族葬、自宅葬から一般葬まで
「もしも…」の時。すぐ、お電話ください。
すぐ、お迎えに参ります。
総合葬祭 ルミエール なんぐう Lumiere
愛・まごころ
錦江町馬場 2142 番地１（タイヨーさん隣）
TEL（0994）28-3491・TEL（0994）24-4444

KANKO カンコースポーツウェア　正社員・パート 募集中

操業時間　8:20～17:00
※パート　9:00～
操業時間：5時間～
（１時間単位で選択可能）
年末年始、ＧＷ、お盆　長期休み有
工場見学もＯＫなので連絡下さい
初心者でも大歓迎♫
学生体育着（ジャージ）を製造

南大隅町根占横別府２３８８番地
菅公アパレル（株）東根占第一工場
ＴＥＬ２４－５３７７　担当：白石

急募　介護老人保健施設 みなみかぜ
●看護職員（パート可）
●介護職員（資格不問（資格者優遇）・パート可）
●デイケア送迎運転手（パート）
※詳細な内容等についてはハローワークにて確認できます。
※施設見学も受け付けております。お気軽にお問い合わせください。
お問い合わせ　みなみかぜ事務所☎ 0994-22-3100

社会とつながる「ゆうゆうカフェ」を開催
生きがいづくりを目的に

5月８日、「社会とつながるカフェ」が開催されました。毎週水曜日に開催するゆうゆうカフェのうち、第２・第４水曜日は、協力事業所に出向き、利用者の方がお仕事をします。今回は初めて、株式会社宝樹さん、サカキ・シキミの生産を行う落司 毅さんの元で作業を行いました。シキミの虫食いの葉を取り、綺麗な葉っぱを残す作業を行った田之脇 フヂヱさんは、「楽しかった。私が１番上手だった」と明るい笑顔で話されました。

名前と、自分の得意なことが書いてある「名刺」を事業所の方に渡して、仕事をスタートします。

町内から９頭出品　田代地区が団体優勝
肝属地区春季畜産共進会

肝属地区春季畜産共進会が肝属中央家畜市場（鹿屋市）で行われ、本町から９頭の肉用牛が出品されました。月齢ごとに３部門に分かれ、発育状況や体型などをもとに厳正な審査が行われました。田代地区はすべての出品牛が最優秀賞を受賞し、団体優勝に輝きました。

◉肝属地区畜産共進会への出品者

第１部▶今熊悦郎さん、猪鹿倉秀志さん
株式会社上鶴畜産さん、
瀬戸口哲郎さん
第２部▶西元裕樹さん、福永四男さん
第３部▶秋元努さん、宮園清一郎さん

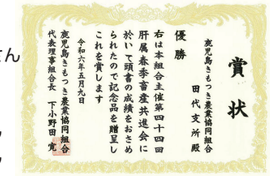

町人権擁護委員の原口さんと今村さんから「風船ゲーム」を通して、相手を思いやる心の大切さを学びました。

みんなで協力して人権の花を咲かせよう
神川小で「人権の花運動」開会式

５月16日に神川小学校で「人権の花運動」の開会式が行われ、ヒマワリの種が贈呈されました。鹿児島地方法務局鹿屋支局長髙木さんより「みんなで協力して人権の花を育ててほしい」と講話をいただき、児童代表挨拶では６年生福園仁冴さんが「人権を守り、笑顔いっぱいの神川小を作っていきたい」と決意を述べました。

昨年度に引き続き、医療法人静光園 白川病院 医療連携室長である猿渡 進平氏を講師としてお招きしています。

新たなメンバーも加入
令和６年度あ!! toHOME 会議がスタート

多様な主体で「認知症フレンドリーな錦江町」を目指す第 20 回チームあ！！ toHOME 会議が開催されました。新たなメンバーも加わり、今後の活動の方向性を話し合いました。認知症当事者の声を元に、交流事業の開発や趣味活動の開発など様々な取り組みを行っていきます。チーム員の酒匂 和之さんは、「昨年度の活動から、次のステップに進みたい」と意気込みを話されました。

春の訪れを告げる
スプリングフェスティバル in 花瀬

４月 28 日に花瀬でんしろう館多目的グラウンドにて「スプリングフェスティバル in 花瀬 2024」が開催されました。会場では、地元特産品のマルシェやお楽しみ抽選会などが行われ、多くの来場者でにぎわいました。ステージでは、地元の方々による演奏や舞踊のほか、バルーンツイスターゆうき＆リリーさんのバルーンショーが行われ、子どもたちは大喜び。また、神野美伽さんによる歌謡ショーでは、ヒット曲「男船」のほか、「東京ブギウギ」や「ラッパと娘」などのカバー曲も披露され、会場は大いに盛り上がりました。

司会は、鹿児島を拠点に活動されるタレント、乾き亭げそ太郎さん。子どもたちとのじゃんけん大会を急きょ開催してくださり、子どもたちは大喜びでした。

総合的な学習で「錦江探訪」
錦江中学校３年生　役場のしごと見学

錦江中学校３年生 48 名が総合的な学習の一環で役場本庁を訪れ、職員から業務内容や本町の課題、将来の展望などについて学びました。介護福祉課職員の説明を聞いた染川メイさんは「錦江町は高齢化が進んでいるけれど、認知症予防にも取り組んでいることを初めて知った。すばらしいと思う。」と感想を述べました。

介護福祉課・産業振興課・議会事務局・政策企画課の話を聞いた錦江中の生徒たち。将来、役場で働いてもらえたら嬉しいです。

88 歳になっても現役
鶴園集落 久保幸雄さんの田車押し

田代地区鶴園集落に暮らす久保幸雄さん 88 歳。息子の秀作さんとともに、田車押しを行いました。今年はこれが３回目の田車押し。田車を押しながら進む様子は、88 歳とは思えないほど、足取りが軽やかでした。「田車を押せるほど元気でいられるのは、すべて真向法体操のおかげ。みんなに元気を届けたい。」と久保さん。「多くの人に真向法体操を広めたい」と笑顔で話されました。

田車を押すスピードが速すぎて、うまくシャッターを押せずにいたところ、わざわざ立ち止まってピースサインをしてくださりました。

初めて田車を押す学生が多く、足元がおぼつかない様子。猪鹿倉集落の方々に手厚くサポートしていただきました。

関係人口・交流人口増に向け
鹿児島純心女子短期大学と田車押しや観光 PR に向け発表

田代地区の猪鹿倉集落で5月11日、包括的連携協定を結んでいる鹿児島純心女子短期大学と無農薬での田車押し作業が行われました。猪鹿倉集落周辺では、この時期、除草剤等は使用せずに草が生えにくくする「田車押し」を見ることができます。また、午後からは花瀬自然公園内の活性化について話し合い、「行ってみたい観光施設」として発表していただきました。

今回、認知症当事者の方から聴いた声を、これからの活動に活かしていきます。

認知症当事者の声を聴いて考える
交流会の開催

５月 19 日、チーム あ!! toHOME のチーム員 16 名と、認知症カフェ「ゆうゆうカフェ」のメンバー 11 名の交流会が開催されました。認知症当事者の声を直接聴きたいとの要望から開催した交流会では、「買い物はどうされてますか？」と普段の生活について実際の声を聴いたり、作りやすい農作物について教えてもらうなど、様々な会話が繰り広げられていました。

Kinko Town Pickup Photonews
まちの話題をピックアップ

令和６年度春の叙勲　旭日双光章
倉元　幸一郎さんが受賞

鹿児島県弓道連盟名誉会長の倉元幸一郎さんが旭日双光章拝受の報告に来庁されました。長きにわたり、弓道の普及・振興に尽力されたことが高く評価され、今回の受章となりました。89 歳になった現在も毎日弓道場へ通われており、「まだまだ若者（わけもん）には負けん。」と力強く話されました。

現在、倉元さんは範士八段。範士になるための選考基準はかなり厳しく、全国に 66 名のみ。（令和５年度末時点）

お試し日本語教室がスタート
日本語を学べる場作りに向けて

５月 10 日に町内居住の外国人を対象とした、お試し日本語教室を開催しました。１回目となる今回は、技能実習生及び特定技能外国人の皆さんを中心に 24 名の参加がありました。「今何時ですか？」や「休みの日は〇〇をします」といった日常会話を中心に練習を行い、参加者の皆さんも積極的に手を挙げ発表されていました。熱心に日本語の勉強に取り組む姿が印象的でした。

お試し日本語教室は、７月までに計４回開催し、参加者の方が参加しやすい曜日や学びたい内容を把握します。

鹿児島きもつき農業協同組合の畜産部長より、最近の畜産情勢について講話をいただきました。

牛・豚・ブロイラー農家集う
５年ぶりの開催　錦江町畜産振興大会

町内の畜産農家の方々が集まり、５年ぶりに開催された畜産振興大会。今年度の畜産振興計画の確認や表彰式などが行われました。子牛最高売上者として特別賞を受賞した宿利原伸吾さんは、「病気をさせずに、たくさん食べてくれる牛を育てるよう気を配っている。今年は昨年よりも高みを目指して、いい牛をセリに出せるように頑張っていきたい。」と意気込みを話されました。

日本語学習支援ボランティア養成講座の参加者募集

外国人の皆さんに日本語を教えてみませんか？

錦江町で開催する日本語教室で、日本語を教えるボランティアの養成講座を開催いたします。

回　数　５回　　**受講料**　無料

対象者　興味のある方ならどなたでも受講可能です。
資格などは必要ありません。
※ただし、３回以上出席できる方とします。

日　時　時間：18時～20時 ※11月17日のみ19時～21時
日程：①9月14日（土）②9月29日（日）
③10月29日（火）④11月17日（日）
⑤11月26日（火）

申込み　電　　話▶町政策企画課　0994－22－3032
QR コード▶　※申込みは７月１６日まで

お問合せ：錦江町役場政策企画課
☎０９９４－２２－３０３２

南大隅高校だより

6月号 2024年5月20日発行

毎月のさまざまな出来事を「南大隅高校だより」に掲載し，南大隅高校の最新情報をお知らせしていきます。
これからも地域と共に歩む南大隅高校をよろしくお願いいたします。

一日遠足

5月2日（木）に一日遠足がありました。1年生は佐多岬（海ゴミ拾い地域環境保全活動），2年生は霧島が丘公園・鹿屋体育大学（進路学習），3年生は照葉樹の森・花瀬公園へ行きました。当日は，天候にも恵まれ，それぞれの場所で体験活動等を通して学び，楽しい思い出作りをしました。

1年生

2年生

3年生

除草作業

第1回校内除草作業が行われました。全校生徒・職員で作業に取り組み，校内美化への意識を高めました。

検定シーズンスタート

◆ 6月16日（日） 全商ビジネス計算実務検定
◇ 6月23日（日） 全商簿記実務検定
◆ 6月30日（日） 全商ビジネス文書実務検定

合格を目指して頑張りましょう!!

鹿児島県立南大隅高等学校

〒893-2501
鹿児島県肝属郡南大隅町根占川北413番地
TEL（0994）24-3155 FAX（0994）24-3156

最新情報は，ホームページ・みなおブログにて更新中！

着なくなった衣類・学制服の新しい未来

リユース事業にご協力ください！！

卒業して不要になった、サイズが合わなくなった
衣類・学制服を必要としている方に
リユース（再使用）します!!

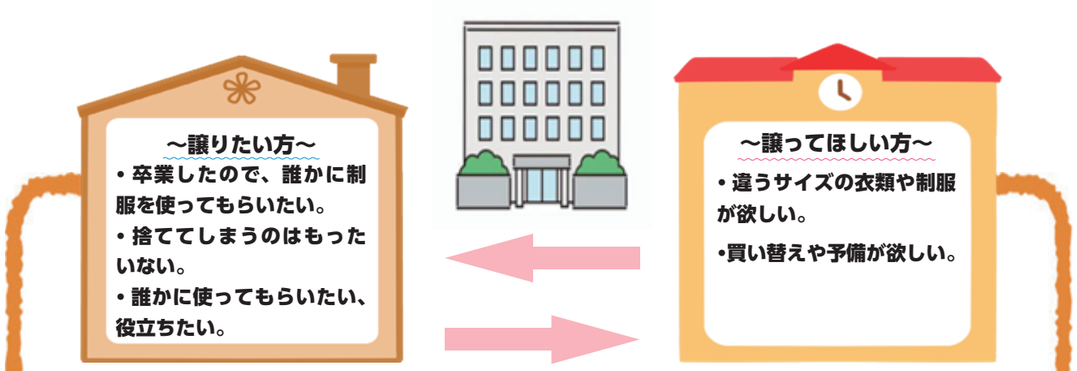

◉対象の学制服・衣類

錦江町内の小・中学校の現行モデルの制服や体操服、衣類が対象です。
※汚れやネーム刺繍入り、破損が大きいものは対象外とさせていただきます。

◉手続き方法

衣類、制服のリユースを希望される場合は、社会福祉協議会の窓口に直接お越しいただくか、ご連絡ください。

時　間：月～金曜日 9：00 ～ 17：00（祝祭日は除く）
場　所：社会福祉協議会（総合交流センター内）
　　社会福祉協議会 田代支所（田代保健福祉センター内）

～お問い合わせ先～
社会福祉法人 錦江町社会福祉協議会
住所：錦江町城元 963 番地
☎ 0994-22-2000

くらしの情報

各種教室や相談、住宅情報、在宅当番医など
暮らしに役立つ情報満載のコーナーです！

子育て・各種教室

問合せ▶健康保険課　☎ 22-3044

開催日	行　事　名	場　　所	時　　間
6月19日㊌	1.2.3歳児歯科健診	町総合交流センター	受付 13:00～13:15
6月20日㊍ 7月 1日㊊	健康相談	町総合交流センター 田代保健福祉センター	受付　9:00～10:00
6月21日㊎	マミー運動教室 (ベビーマッサージ)	大根占子育て支援センター	10:00～
6月21日㊎ 7月12日㊎	妊婦教室	町総合交流センター	受付 13:00～13:15
6月27日㊍ 7月11日㊍	母子相談	町総合交流センター	受付 10:00～11:00
7月 1日㊊	母子相談	田代保健福祉センター	受付 10:00～11:00
7月 2日㊋	離乳食教室(予約制)	田代保健福祉センター	9 :30～
7月12日㊎	マミー運動教室	田代保健福祉センター	10:00～

相　談

問合せ▶総務課☎ 22-0511/ 支所住民生活課☎ 25-2511

内　　容	月　日	場　　所	時　間	問合せ
無料法律相談	毎週月曜日	南大隅地区司法書士 法律相談センター	13:00～16:00	鹿児島県 司法書士会
行政相談・ 心配ごと相談	6月25日㊋ 7月11日㊍	田代保健福祉センター 役場本庁３階	9:00～12:00	住民生活課 総務課

行政相談・心配ごと相談は日程が変更になる場合があります。事前にご確認ください。

錦江町の公式 Instagramができました

「全国に錦江町の風景をお届けしたい！」
そんな想いを込めて、自然豊かな錦江町での何気ない日常を投稿していきます♪

@KINKO_OFFICIAL

町民の皆さんへ
「#錦江町もりあげ隊」をつけて、錦江町の風景やイベント、普段の暮らしなどを投稿してみませんか？
「#錦江町もりあげ隊」で、一緒に錦江町を盛り上げていきましょう☆

↑
フォローもお願いします♪

町営住宅 空き家情報

（6月1日現在）

大根占地区▶
- 特公　芝山団地 …… 1戸
- 公営　錦江まつさき …… 1戸
- 町営　宿利原定住促進住宅 …… 1戸
- 町営　池田教職員団地 …… 1戸

田代地区▶
- 町営　払川住宅 …… 1戸
- 町営　昇陽住宅 …… 1戸

入居申込の書類が、募集期限内に全て揃わない場合は、申込を受け付けません。入居希望に関するお問合せは本庁建設課（☎ 22-3033）までご連絡ください。

空き家バンク 登録情報

（6月1日現在）

地区	戸数	地区	戸数
城元	4戸	麓	3戸
馬場	2戸	大原	1戸
神川	4戸	川原	1戸
池田	3戸		

空き家バンク情報▶
詳細情報は町ホームページをご覧ください
問合せ▶政策企画課　☎ 22-3032

休日の在宅当番医

月　日	病　院　名	電話番号
6月23日	大根占医院	22-2658
6月30日	長浜医院	22-0137
7月 7日	じょうさいクリニック	24-2977
7月14日	濵畑クリニック	25-2575
7月15日	肝属郡医師会立病院	22-3111

諸事情により変更する場合があります。ご利用の前にお問い合わせください。

最新の在宅当番医は肝属郡医師会ホームページに掲載
（公財）肝属郡医師会ＨＰ▶

人口の動き

2024年（令和６年）６月１日現在

		前月号比
人　口	6，276人	（0）
男	3，009人	（△4）
女	3，267人	（4）
世帯数	3，493戸	（3）

2024年５月１日～５月31日届出

転入・出生	30人
転出・死亡	30人

住民基本台帳法改正に伴い、外国人住民も含まれます。（圃住民税務課　☎ 22-3039）

戸籍に関する情報は ホームページ上では 掲載していません

設置後 10 年経過していないかチェック

住宅用火災警報器の寿命は 10 年とされ、すべての住宅に設置が義務化されてから 10 年以上経過しました。多くの住宅が交換の目安となる年数を経過してきますので、点検や交換をお願いします。
問南部消防署 ☎ 22-1199

今月の表紙

梅雨時期だからこそ、気持ちのよい青空を町民の皆さまへお届けしたいと思い、神川小学校１・２年生にご協力いただきました。撮影当日は、雲一つない快晴！ところが、とてつもない強風。なんと風速 20 m近くを記録した日でした。傘が風にあおられて、大変な撮影となりました。そんな日に快くご協力くださった神川小の皆様に心より感謝申し上げます。

ニュース

錦江町教育委員会委員に小梅枝由美子さん任命

4月24日付で、教育委員会委員に小梅枝由美子さんが任命されました。令和６年４月29日から令和10年４月28日までの任期となります。

編集後記

「返礼品競争」「産地偽装」など何かと報道で取り上げられることが多い、ふるさと納税。年々、国のチェック体制も厳しくなっていますが、錦江町は各事業者さんのご協力のもと、適正に運営されています。寄附者の皆様の温かい想いがつまった寄附金。１円も無駄にしないよう、大切に使わせていただきます。▶「ふるさと住民制度」は、錦江町愛をお持ちの方に是非ご登録いただきたい制度。錦江町にはもう住んでいないけれど、町への熱い想いをお持ちの方、ご登録をお待ちしております！▶なかなか天候に恵まれない広報担当。来月号の表紙は、最高のコンディションで撮影できますように…（小鷹）

広報きんこう有料広告募集

広報きんこうに掲載する有料広告を随時募集しています。毎月第２木曜に発行される広報紙は、アイデア次第でさまざまな用途に利用可能！錦江町ホームページをご覧になるか政策企画課へお問い合わせください。

1枠（縦 50mm ×横 87mm）　月額 5,000 円
政策企画課 ☎ 22-3032

広報きんこう
KINKO TOWN PUBLIC RELATIONS
広報きんこう
2024年6月号
■発行/錦江町役場 ■編集/政策企画課
〒893-2392 鹿児島県肝属郡錦江町城元963番地
TEL 0994-22-3032 FAX 0994-22-1951
UD FONT by MORISAWA
■ホームページ/http://www.town.kinko.lg.jp/
■印刷/株式会社南大隅新生社印刷
Waterless Printing, Naturally.
VEGETABLE OIL INK

務課 謎解きは庁舎の中で 3

クイズスタンプラリー in錦江町役場

対象は町内の小学生！
みんなで力をあわせて
クイズを解こう！

好評につき今年も開催！

令和6年10月19日(土)
9:00▶12:30

7月上旬から応募開始！

- 参加無料
- 送迎バス 有
- 参加賞 有
- 1人でも申込可能!!

町に関するクイズを出題！ 役場を探検しよう！

後援:錦江町子ども会育成連絡協議会